张掖统计年鉴

2012

张掖市统计局
国家统计局张掖调查队 编

张掖统计年鉴封面2012年合册——好天新北

张掖统计年鉴 ZHANG YE TONG JI NIAN JIAN

书　　名	张掖统计年鉴
编　　者	张掖市统计局　　国家统计局张掖调查队
承（印）者	张掖市青华印刷厂
电　　话	13321363918
开本／数量	大16K/1-500册
印（制）日期	2013年6月
印张/工本费	25印张/　　元

序

市委常委、常务副市长　王　军

2012 年面对复杂多变的经济形势，市委、市政府团结和带领全市各级党政组织和广大干部群众，坚持以科学发展为主题，以发展生态经济为主线，积极培育战略性新兴产业，不断加大结构调整力度，切实转变经济发展方式，持续推进项目建设，着力保障和改善民生，经济社会发展呈现出投资强劲、结构优化、质量提高、保障有力的良好局面。

为了全面总结和反映 2012 年张掖经济和社会各项事业所取得的成就，更好地为实现全市经济社会率先转型跨越、全面建设小康社会的目标服务，市统计局、国家统计局张掖调查队根据市委、市政府的要求，在各级党委、政府的大力支持，以及有关部门和企事业单位的密切配合下，精心组织编纂了《张掖市 2012 年统计年鉴》。该年鉴图文并茂，集资料性与实用性为一体，以崭新的编印风格，生动的图表资料、丰富的文字记叙、准确的统计数据，客观、系统、全面地展示了 2012 年我市政治、经济、文化、社会、生态建设和发展的重大成果。它的出版发行，不仅为各级党政领导、经济管理部门、企事业单位和科学研究机构进行决策、研究和咨询提供了重要依据，而且为有志于开发张掖、建设张掖的社会各界有识之士提供了准确、可靠的投资指南。

《张掖市 2012 年统计年鉴》是全市统计工作者为服务我市经济社会率先转型跨越发展奉献的一份厚礼，在此，谨向编纂此书的全体工作人员表示衷心的感谢。希望全市各级统计部门和广大统计工作者充分认识所肩负的重大历史使命，紧紧围绕市委、市政府工作中心和大局，进一步增强做好统计工作的责任感和紧迫感，坚持以党的十八大精神为指导，认真落实省、市经济工作会议精神，深入实施“3341”项目工程，牢牢把握率先转型跨越的主基调，全力打造宜居宜游首位产业，着力转变统计观念，提高统计能力，深化统计改革，推进依法统计，切实加强区域经济发展统计监测和分析，不断提高统计数据质量和决策咨询服务水平，为实现全市经济社会率先转型跨越、全面建设小康社会做出新的更大贡献。

二〇一三年六月

《张掖统计年鉴》编委会
组成人员名单

编 委 会

名誉主任：　王　军　(张掖市委常委、常务副市长)

主　　任：　王树勇　(张掖市统计局局长)

副 主 任：　刘新民　(国家统计局张掖调查队队长)

李兆军　(张掖市统计局副局长)

李学云　(张掖市统计局副局长)

宋　明　(张掖市统计局副局长)

武强珍　(张掖市统计局纪检组长)

魏　勇　(国家统计局张掖调查队副队长)

李建斌　(国家统计局张掖调查队纪检组长)

任卫东　(国家统计局张掖调查队助理调研员)

委　　员：(以姓氏笔划为序)

马新茹　马彩云　王树勇　王应功

王海明　刘新民　刘建伟　李兆军

李学云　李生义　李小东　李建斌

任卫东　宋　明　杜　燕　张登卿

张希平　杨卫东　杨晶晶　武强珍

赵晓红　罗森林　郑庐山　高家骅

唐　锋　谭多相　曹玉淑　魏　勇

潘俊霞

编辑部

主　　编：　王树勇

副 主 编：　刘新民　李兆军　李学云　宋　明

武强珍　魏　勇　李建斌　任卫东

编　　辑：(以姓氏笔划为序)

马新茹　马彩云　王应功　王翊融

王生存　王同安　田　密　孙　昱

余建荣　李小东　刘建伟　杜　燕

张希平　张　鑫　张春梅　杨卫东

杨晶晶　陈晓莉　赵晓红　赵亚丽

祁红艳　罗亚军　高家骅　顾秀华

曹冬梅　雷虹霞　潘俊霞

张掖、全省、全国GDP增长曲线

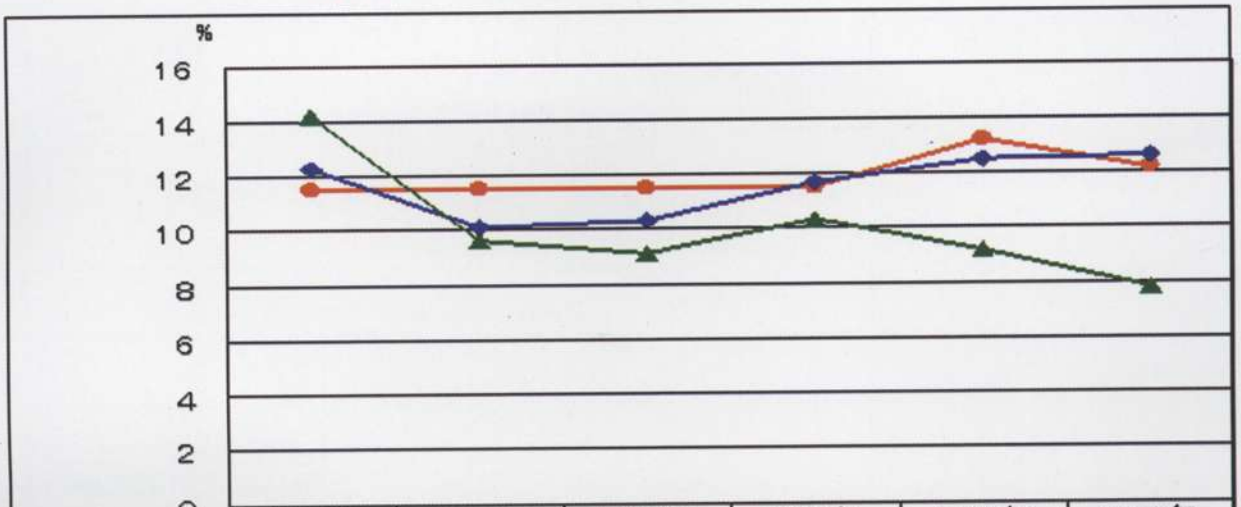

	2007年	2008年	2009年	2010年	2011年	2012年
张掖GDP	148.11	173.75	192.07	212.78	256.84	291.92
张掖增速	11.5	11.5	11.5	11.5	13.2	12.2
全省增速	12.3	10.1	10.3	11.7	12.5	12.6
全国增速	14.2	9.6	9.1	10.3	9.2	7.8

张掖、全省、全国人均GDP比较

注：张掖人均GDP与全国、全省比较：
2007年比全国低8539元， 比全省高1284元；
2008年比全国低10119元，比全省高1514元；
2009年比全国低10626元，比全省高2077元；
2010年比全国低12647元，比全省高1234元；
2011年比全国低13742元，比全省高1764元；
2012年比全国低14245元，比全省高2226元。

张掖、全省、全国固定资产投资增长曲线图

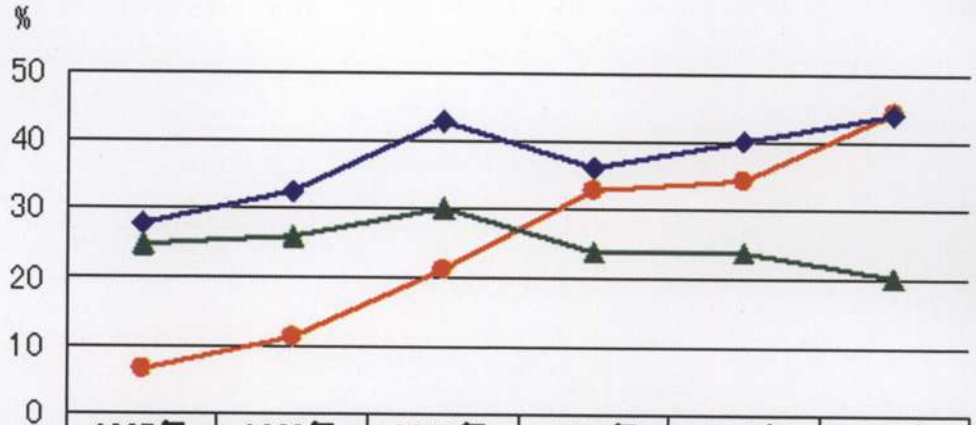

	2007年	2008年	2009年	2010年	2011年	2012年
张掖总量	70.68	78.51	95.17	126.49	145.3	209.6
张掖增速	6.3	11.1	21.2	32.9	34.4	44.3
全省增速	27.9	32.5	42.9	36.2	40.2	43.9
全国增速	24.8	25.9	30.0	23.8	23.8	20.3

张掖、全省、全国人均固定资产投资增长曲线图

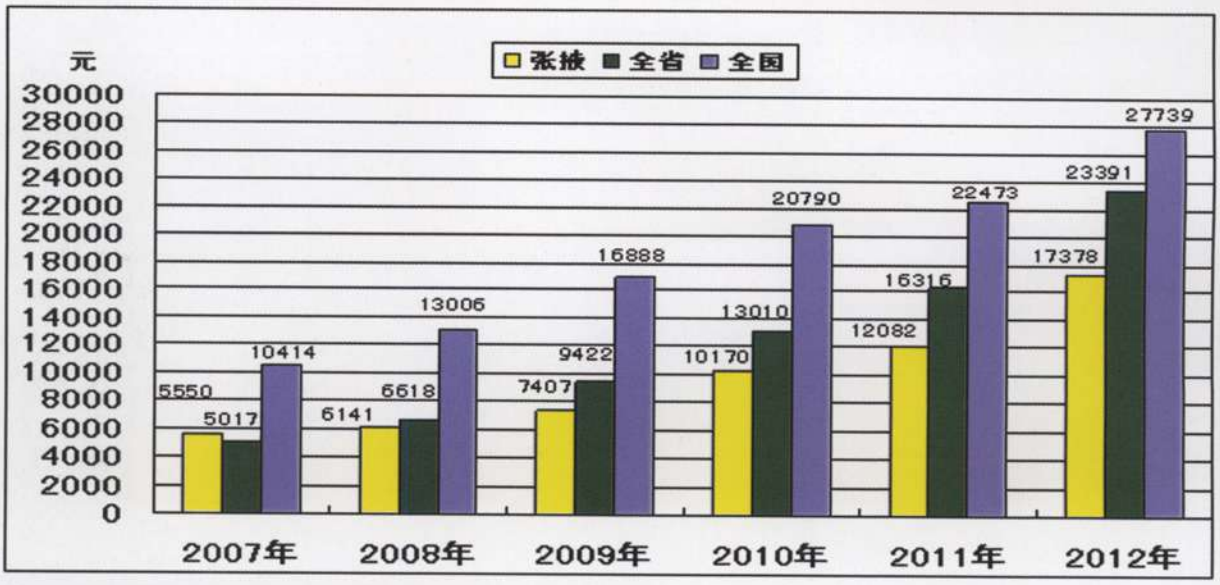

注：张掖人均固定资产投资额与全国、全省比较：
2007年比全国低4864元，　比全省高533元；
2008年比全国低6865元，　比全省低477元；
2009年比全国低9481元，　比全省低2015元；
2010年比全国低10625元，比全省低2245元；
2011年比全国低10391元，比全省低4234元；
2012年比全国低10361元，比全省低6013元。

张掖、全省、全国财政收入增长曲线图

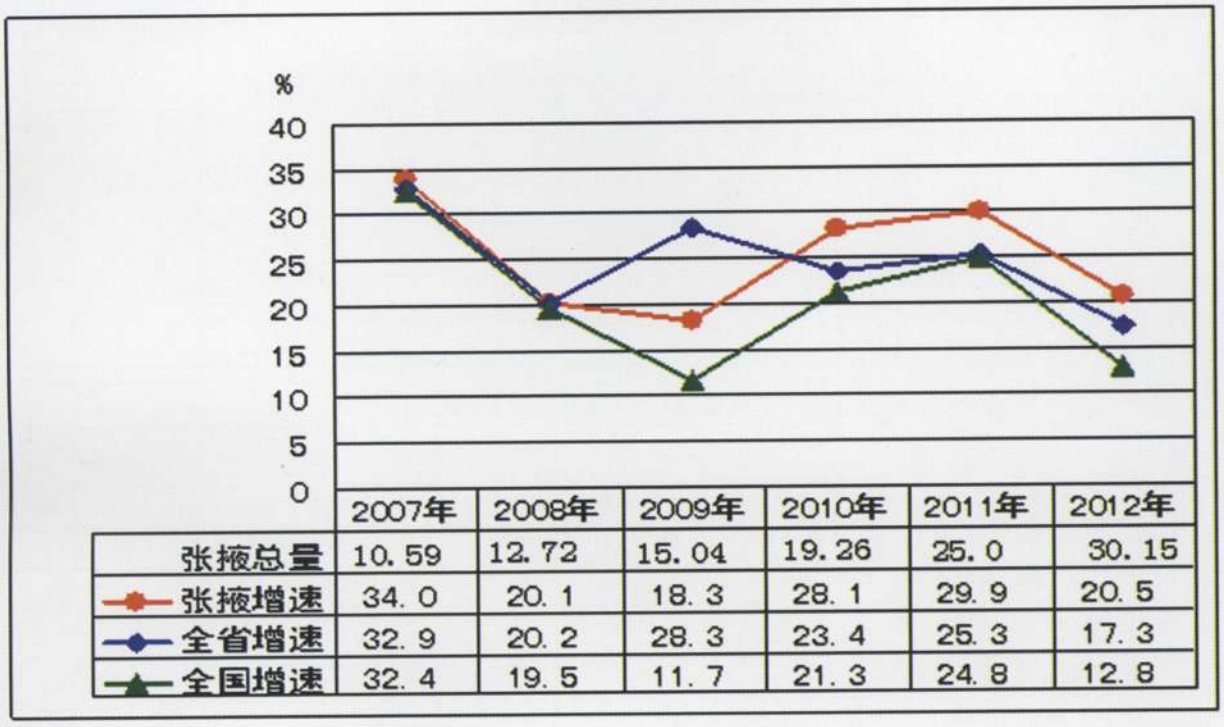

	2007年	2008年	2009年	2010年	2011年	2012年
张掖总量	10.59	12.72	15.04	19.26	25.0	30.15
张掖增速	34.0	20.1	18.3	28.1	29.9	20.5
全省增速	32.9	20.2	28.3	23.4	25.3	17.3
全国增速	32.4	19.5	11.7	21.3	24.8	12.8

张掖、全省、全国人均财政收入比较

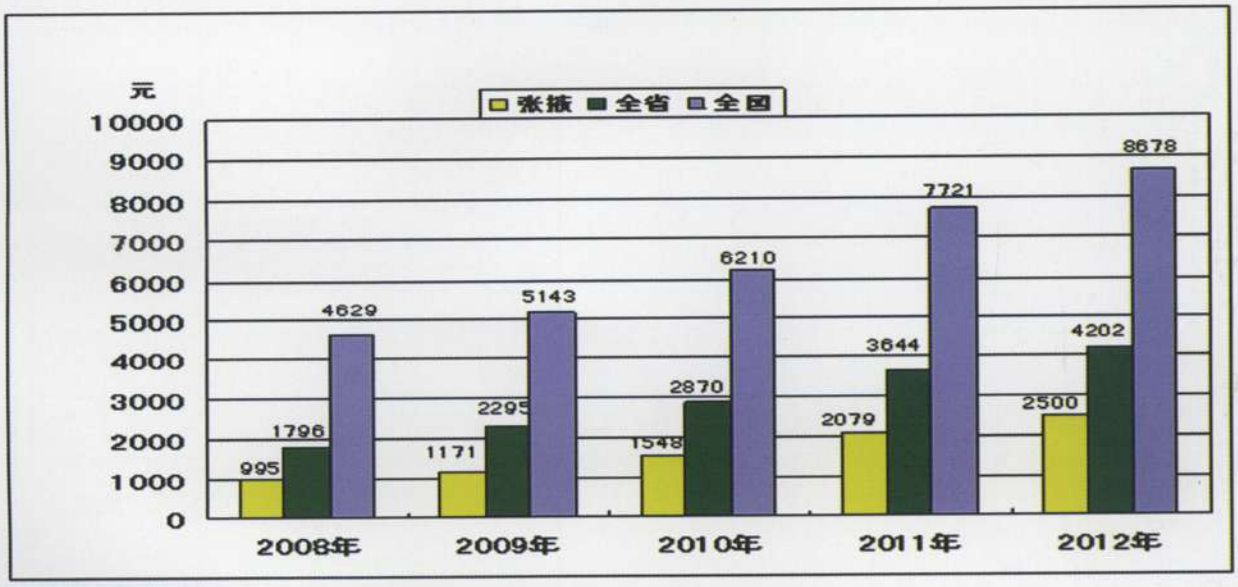

注：张掖人均财政收入与全国、全省比较：
2007年比全国低3061元，比全省低667元；
2008年比全国低3634元，比全省低801元；
2009年比全国低3972元，比全省低1124元；
2010年比全国低4662元，比全省低1322元；
2011年比全国低5642元，比全省低1565元；
2012年比全国低6178元，比全省低1702元。

张掖、全省、全国工业增加值增长曲线图

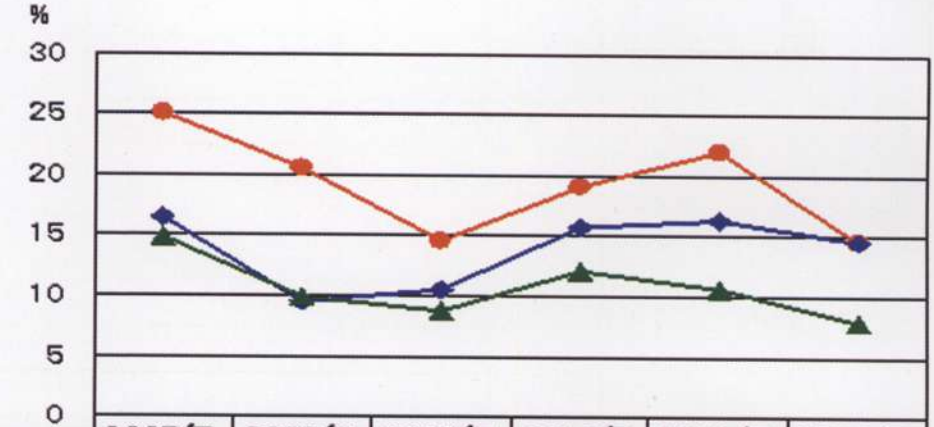

	2007年	2008年	2009年	2010年	2011年	2012年
张掖增加值	40.20	50.5	55.01	55.40	71.76	75.52
张掖增速	25.1	20.5	14.6	19.1	22.0	14.6
全省增速	16.5	9.5	10.5	15.8	16.3	14.5
全国增速	14.9	9.9	8.7	12.1	10.7	7.9

张掖、全省、全国规模以上工业增加值增长曲线图

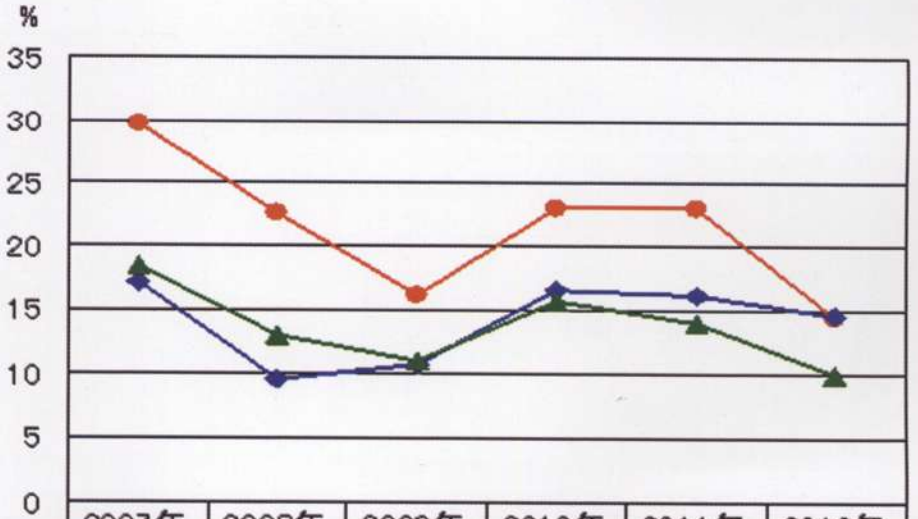

	2007年	2008年	2009年	2010年	2011年	2012年
张掖增加值	30.4	40.9	45.6	45.4	57.8	59.84
张掖增速	29.6	22.6	16.2	23.0	23.0	14.4
全省增速	17.1	9.5	10.6	16.6	16.2	14.6
全国增速	18.5	12.9	11.0	15.7	13.9	10.0

张掖、全省、全国三次产业结构比较

2007年　　2012年

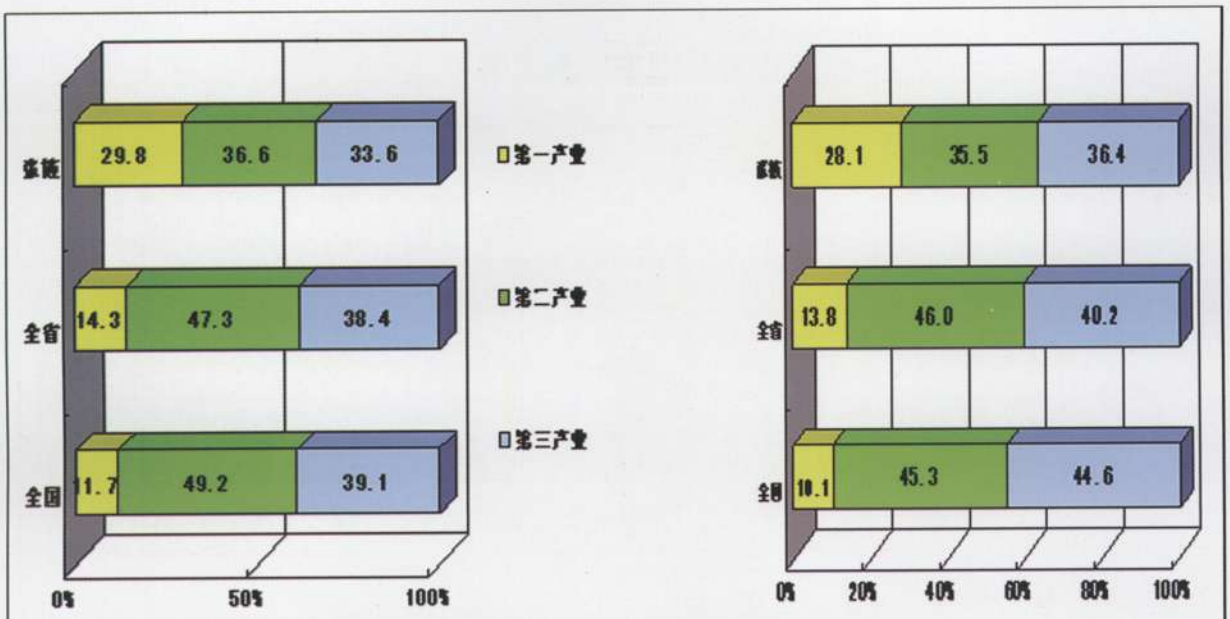

注：张掖三次产业结构由2007年的29.8：36.6：33.6调整为2012年的28.1：35.5：36.4，一产业下降1.7个百分点，二产业下降1.1个百分点，三产业上升2.8个百分点。

张掖、全省、全国社会消费品零售总额增长曲线图

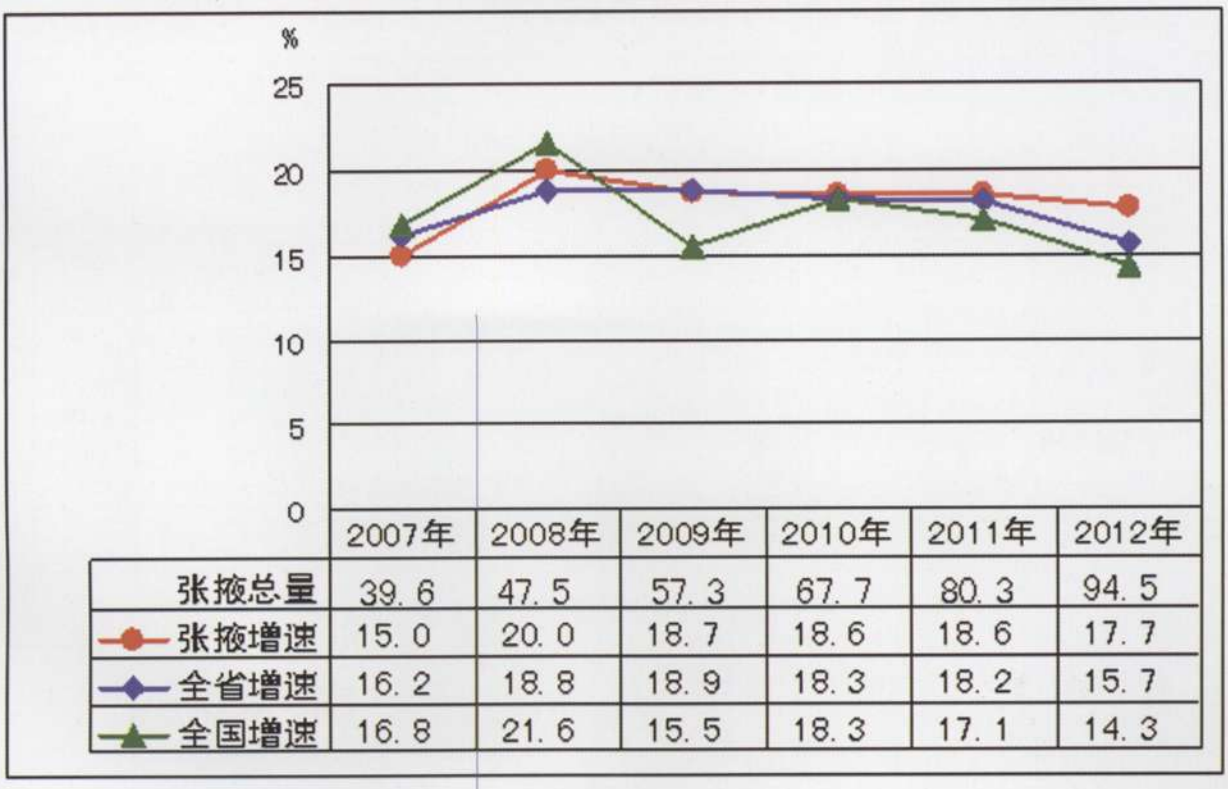

	2007年	2008年	2009年	2010年	2011年	2012年
张掖总量	39.6	47.5	57.3	67.7	80.3	94.5
张掖增速	15.0	20.0	18.7	18.6	18.6	17.7
全省增速	16.2	18.8	18.9	18.3	18.2	15.7
全国增速	16.8	21.6	15.5	18.3	17.1	14.3

张掖、全省、全国农民人均纯收入比较

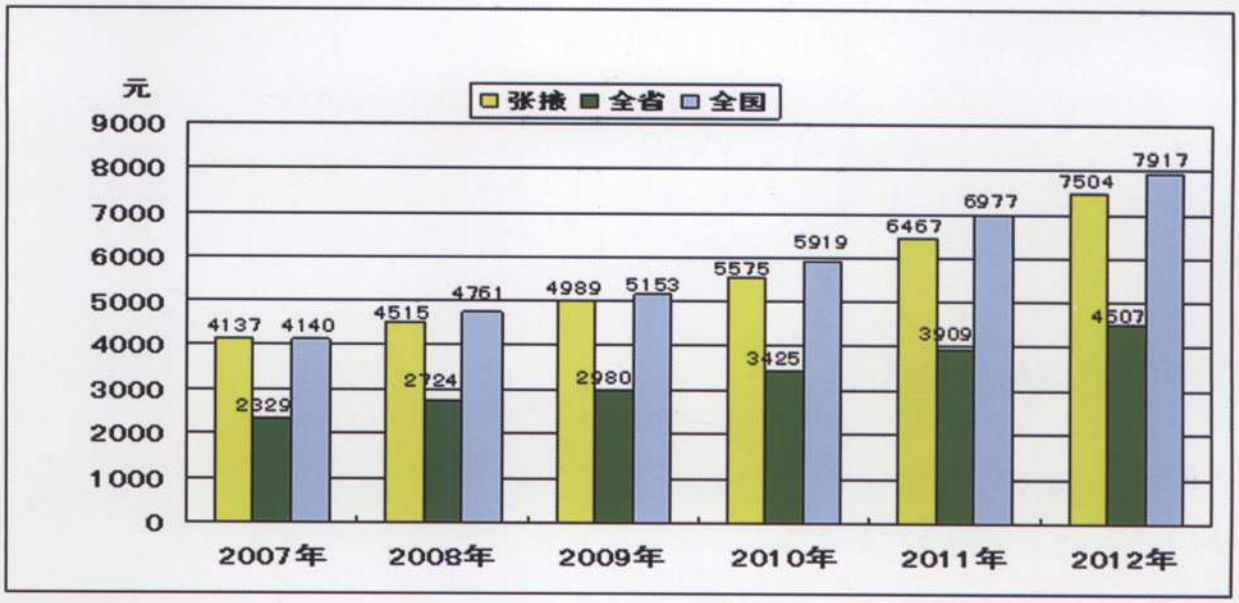

注：张掖农民人均纯收入与全国、全省比较：
2007年比全国低3元， 比全省高1808元；2008年比全国低246元，比全省高1791元；
2009年比全国低164元，比全省高2009元；2010年比全国低344元，比全省高2150元；
2011年比全国低510元，比全省高2558元；2012年比全国低413元，比全省高2997元。

张掖、全省、全国城镇居民人均可支配收入比较

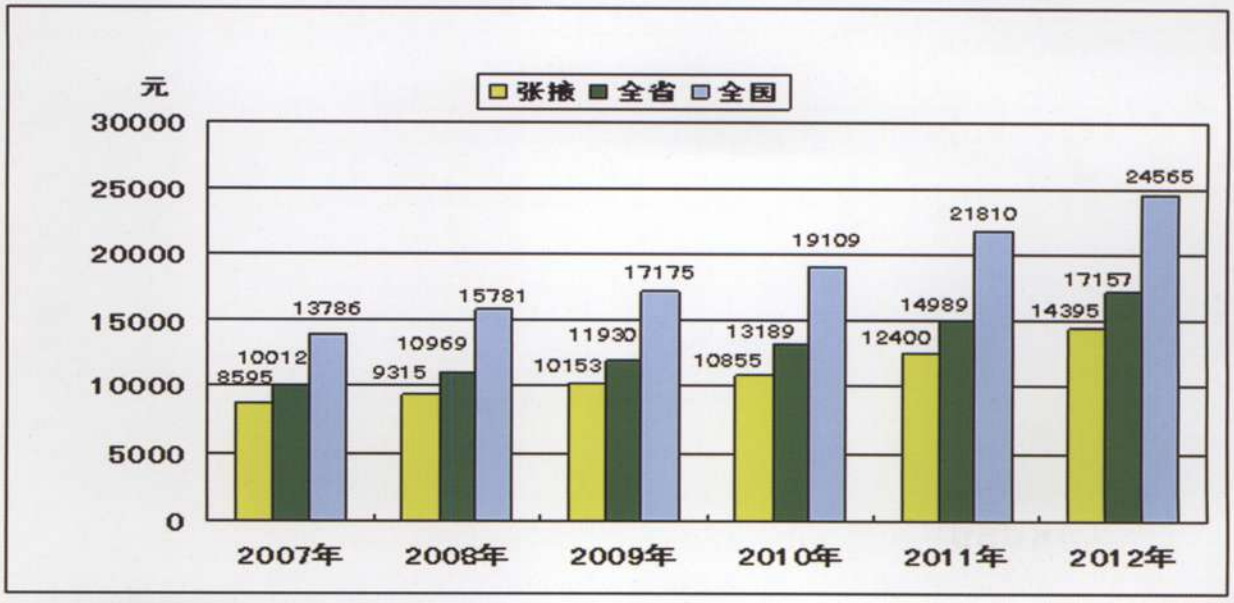

注：张掖城镇居民人均可支配收入与全国、全省比较：
2007年比全国低5191元，比全省低1417元；2008年比全国低6466元，比全省低1654元；
2009年比全国低7022元，比全省低1777元；2010年比全国低8254元，比全省低2334元；
2011年比全国低9410元，比全省低2589元；2012年比全国低10170元，比全省低2762元。

编 辑 说 明

《张掖统计年鉴（2012）》是一部全面、系统、翔实反映张掖市国民经济和社会发展情况的资料性年鉴，是各级党政领导、经济管理部门、企事业单位、科研部门和中外投资者了解市情、县情，进行科学决策、咨询和研究的重要工具书。

《张掖统计年鉴（2012）》收录了2012年度张掖市国民经济和社会发展方面的资料，分四大部分：特载篇、综合篇、数据篇和附录。特载篇包括《在市委常委扩大会议上的讲话》、《政府工作报告》、《2012年张掖市国民经济和社会发展统计公报》。综合篇包括国民经济、农业、工业、固定资产投资、商贸、城镇居民收入、农民收入、居民消费价格、劳动工资等专业2012年度综述，2012年各县区国民经济和社会发展统计公报，党政机关、事业、企业单位领导人名录，市、县（区）统计系统先进集体、个人，市县(区)统计局领导人名录。数据篇包括行政区划和自然资源，综合，人口，劳动力和劳动工资，人民生活和社会保障，农业，工业，固定资产投资，商贸和旅游，交通运输、邮政和通讯，能源消费，财政、税收、金融和保险，教育、科技和文化，体育和卫生，民政、司法和档案，环境保护与其他,工业品出厂价格指数等十七个部分。附录篇包括全市全面建设小康社会进程统计监测结果，2011年市州全面小康社会实现程度比较，2012年全省各市、州主要经济指标及排序，2012年国家、甘肃省国民经济和社会发展统计公报。

本《年鉴》数据资料大部分来自统计年报,个别部分来自普查、抽样调查和部门报表。根据现行国家统计制度和有关普查资料,对个别历史统计数据进行了调整和修订，凡此前我局公布的统计数据与本年鉴不一致的,均以本《年鉴》为准。

本《年鉴》在保持结构联贯、资料可比的基础上，根据现行国家统计制度，做了部分补充和调整，部分统计数据的资料来源、计算价格、统计范围和统计方法的变动情况在表末附有注解。各表中价值量指标，凡未加说明的，均按当年价格计算。

本《年鉴》所使用的度量衡单位，除耕地面积照顾我国使用习惯继续使用“亩”为单位外，其余均采用国际统一标准计量单位。

本《年鉴》各表中的“空格”表示该项统计指标数据不足本表最小单位数、数据不详或无该项数据；“#”号表示其中的主要项。

本《年鉴》在整理编辑过程中，得到省属驻张、市直有关部门和单位的大力支持，我们对此表示诚挚的谢意！

《张掖统计年鉴》编委会

二〇一三年六月

目　录

一、特　载　篇

二、综　合　篇

三、数　据　篇

四、附 录 篇

特 載 篇

2012 年

在市委常委扩大会议上的讲话

中共张掖市委书记 陈克恭

（二〇一三年三月二十二日）

这次会议传达学习了党的十八届二中全会、全国“两会”和省委常委扩大会议精神。下面，我结合张掖实际，就抓好贯彻落实讲四点意见。

第一，借助打造生态、文化战略平台，把宜居宜游首位产业的发展基础进一步夯实。省上提出打造以华夏文明传承创新区为重点的文化战略平台、以国家生态安全屏障建设保护与补偿试验区为重点的生态战略平台，为张掖的发展提供了难得机遇、开辟了广阔空间。目前，华夏文明传承创新区建设规划已经国务院批准实施，将甘肃建设成为国家生态安全屏障综合实验区的议案也已提交全国“两会”。不论从政策支持层面，还是项目支撑方面，对我们建设宜居宜游生态城市、壮大宜居宜游首位产业都非常有利。我们要立足张掖可耕可收、可猎可渔的自然条件和资源特征，坚持发展生态经济的特色方向不动摇，牢牢把握做大做靓宜居宜游这一战略基点，围绕建设丝绸之路文化发展带、河西走廊文化生态区、祁连山生态环境建设与保护区，着力打造中国地貌景观大观园、暑天休闲度假城、户外运动集中区、丝绸之路古城邦的靓丽名片，推动生态、旅游、文化深度融合发展。只要我们充分发挥张掖立体交通枢纽和战略通道的作用，与周边地区协同建立生态旅游文化产业联盟，打造区域性旅游人群集散中心，用生态文化资源吸引高端消费群体，挖掘消费潜力、提供消费产品、扩大消费市场，坚持不懈地在拓展和延伸宜居宜游消费产业链上下功夫，就能使战略新兴产业、特色优势产业、富民多元产业、区域首位产业集于一体，形成持续向好、正能量循环发展的常态格局。

第二，着眼构建经济战略平台，把富有张掖特色的城镇化建设提高到新的水平。城镇化是现代化的必然趋势，也是经济转型发展的重要载体和强大引擎。实践证明，我们以生态文明为引领推进城镇化建设，不仅改善了人居环境、提升了城市形象，而且为经济发展注入了活力。要坚持把城镇化建设作为张掖转型跨越发展的重要支撑点，持之以恒地予以推进。把生态文明理念融入城市建设全过程，加快建设黑河流域甘、临、高水天一色生态城市带，精心打造祁连山沿线山、民、肃高原特色生态城市。围绕推进城乡一体化，不断完善和推广新农村"四化"模式，建设网格化田园城镇群。通过推进城镇化建设，彰显生态城市特色品牌，加大开放开发力度，增强生产要素聚集功能，推动城镇化、农业现代化、工业化和信息化兼容并进，实现三次产业协调融合发展。

第三，顺应生态有机食品消费需求扩大趋势，把以高效节水绿色为特征的现代农业做大做强。随着食品质量安全的日益重视，生态有机食品消费市场更为广阔。张掖是西北乃至全国不可多得的无公害、绿色、有机农产品生产基地，我们要充分发挥这一优势，积极顺应新的消费趋势，坚持在生态背景下发展高效节水绿色为特征的现代农业，在建立生态建设与现代农业相生相伴耦合

体系的基础上，探索生产绿色有机农产品与提高农民收入相生相伴的增收体系。要积极推进张掖国家绿洲现代农业试验示范区建设，为绿洲发展增添有机安全时代内涵，为食品安全做出积极贡献。要培育壮大玉米制种、肉牛肉羊、马铃薯、设施葡萄和高原夏菜等特色优势产业，提升农产品精深加工能力和水平，着力生产开发无公害农产品、绿色食品、有机农产品和地理标志农产品，不断增强农产品市场竞争力，提高现代农业规模化、集约化、专业化水平。

第四，依托张掖国家级经济技术开发区，把工业发展推向生态工业的发展轨道。最近，张掖工业园区被晋升为国家级经济技术开发区，这为我们推动生产要素集聚和产业升级，促进生态工业健康快速发展搭建了更大的平台、创造了更为有利的条件。要把经济技术开发区作为撬动经济发展的“杠杆”和孕育催生产业的园区，坚持科学规划，进一步完善基础设施，积极探索建立科学的管理机制和运行模式，不断增强其承载力。要立足基础条件和资源优势，加大招商引资力度，大力发展农畜产品深加工、新能源产业、矿产品精深加工和加工制造业，培育壮大具有地方特色的主导产业和优势产业。要坚持有所为有所不为，改造提升传统产业，积极发展新兴产业，走科技含量高、经济效益好、资源消耗低、环境污染小的新型工业化路子。

当前，张掖的发展正处在顺势推进、创新驱动、转型跨越的战略机遇期。推动经济社会转型跨越发展，不仅是转方式调结构的过程，也是培育壮大区域首位产业的过程；不仅是发展生态经济、建设生态经济功能区的过程，也是建设宜居宜游生态城市、营造宜商宜业更宜人发展环境的过程；不仅是加强和改善民生的过程，也是探索建立改善民生长效机制的过程。可以说，这既是我们立足张掖实际、坚持特色方向、推动科学发展的有益实践，也是我们坚定中国特色社会主义道路自信、理论自信、制度自信的有力印证。我们要按照习近平总书记提出的加快建设经济发展、山川秀美、民族团结、社会和谐新甘肃的总要求，把学习贯彻十八届二中全会、全国"两会"和省委常委扩大会议精神作为当前的一项重要任务，以更加坚定的信心、更加有力的举措、更加务实的作风抓好工作落实。要坚持市委统揽全局、人大有效监督、政府依法行政、政协参政议政，充分调动各方面的积极性和创造性，在全市上下形成聚精会神搞建设，一心一意谋发展的良好局面。各级干部特别是领导干部要认真贯彻落实中央、省市委关于改进工作作风密切联系群众的规定和要求，大力弘扬求真务实、真抓实干的工作作风，确保各项工作落到实处、取得成效。

政府工作报告

——2012年11月9日在张掖市第三届人民代表大会第二次会议上

张掖市人民政府代市长 黄泽元

各位代表：

现在，我代表市人民政府向大会报告工作，请予审议，并请各位政协委员和列席人员提出意见。

2012年政府工作回顾

2012年，面对复杂多变的国际国内形势，在市委的坚强领导下，全市上下紧紧围绕"稳中求进、好中求快"的主基调，按照率先转型跨越发展的战略部署和做大做靓宜居宜游的总体要求，把发展生态经济作为转变经济发展方式的基本途径，把建设生态经济功能区作为经济结构战略性调整的主攻方向，突出生态建设、现代农业、通道经济三项重点，统筹推进"四市"建设，着力培育特色产业，着力保障改善民生，着力创新社会管理，全面完成了市三届人大一次会议确定的各项目标任务，经济社会发展呈现出速度加快、投资强劲、质量趋高的良好态势。预计实现生产总值288亿元，增长13.5%。固定资产投资完成205亿元，增长41%。实现社会消费品零售总额94亿元，增长18%。大口径财政收入和公共财政预算收入分别完成30亿元和12.12亿元，增长20%和18%。城镇居民家庭人均可支配收入增加1980元，达到14380元；农民人均纯收入增加843元，达到7310元。

一年来，主要抓了以下工作：

（一）大力发展生态经济，宜居宜游的优势进一步彰显。强化生态的基础性地位，全市整体列入全国生态文明示范工程试点范围，成为西部干旱半干旱地区唯一的试点市。祁连山和黑河湿地两个国家级自然保护区建设扎实推进；"三北"防护林、天然林保护、重点公益林保护、湿地修复与治理、退牧还草、草原生态奖补等工程深入实施，生态环境持续改善，生态安全屏障作用进一步显现。拓宽生态经济实现路径，特色农产品加工、新型工业、特色旅游业强力推进，主要经济指标逆势增长，结构优化，质量提高。生态城市、绿色农业、现代服务业三大支撑体系日益完善，宜居宜游的特色优势逐步凸显，第三产业增加值突破100亿元，增长14%，创历史最好水平，三次产业比重调整到27.7：36.5：35.8，生态经济活力明显增强。《张掖市宜居宜游城市发展规划纲要》编制工作取得重大进展，《张掖历史文化名城保护规划》、《张掖国家湿地公园建设规划》、《张掖丹霞国家地质公园建设总体规划》等事关全局、涉及长远的3个规划通过省上评审，宜居宜游的建设方向、目标任务和保障措施更加明确有力。

（二）全力抓好项目建设，固定资产投资大幅增长。始终把抓项目作为经济工作的重中之重，通过项目建设进一步扩大投资，推动经济持续平稳较快增长。开工建设各类项目563项，其中亿元以上项目70项，市列重点项目27项。市级领导联系的宜居宜游、循环工业、特色农产品加工等21项重点工作、重大项目、重要事项有效落实。争取到以光伏发电为主的新能源项目39项1270兆瓦，开工建设23项，建成2项，并网发电1项。花草滩、长山子等煤矿开发进展顺利，18个煤矿资源整合项目核准批复。与印尼力宝集团签

订战略合作框架协议，在引入世界500强企业方面取得突破。华电、神威药业、黄河矿业、恒基伟业等大企业、大集团入驻张掖，成为推动项目建设的中坚力量。全年签约招商引资项目131项，总投资743.7亿元，开工建设107项，落实到位资金98.1亿元。水利基础设施建设加快推进，李桥水库应急除险工程顺利实施，瓷窑口、柳家坝等8座病险水库，黑河草滩庄大型水闸除险加固、隆畅河河道治理等工程全面完工，梨园河、海潮坝等中型水库水闸除险加固工程开工建设，中央小型农田水利、灌区节水改造等工程完成年度建设任务。甘祁公路开工建设，张肃公路完成改拓建任务，建成农村公路773公里，公路建设里程达1000公里。张掖机场航班航线进一步优化，客源稳定增长，立体交通运输体系更加健全。城乡电网、通讯、信息基础设施条件明显改善。

（三）培育壮大特色产业，农业农村经济稳步发展。完成农作物播种面积394.9万亩，粮食生产再获丰收，总产达131万吨。特色产业基地规模持续扩大，被农业部确定为国家级杂交玉米种子生产基地，建设“四化”示范基地10.7万亩，玉米制种面积达到102.5万亩，新建种子生产线25条，以龙头企业培育、土地流转、市场秩序整顿为重点的玉米制种基地建设取得新进展。高原夏菜、设施葡萄、肉牛养殖等特色产业规模效益同步提升，日光温室、钢架大棚等设施农业面积不断扩大。农业社会化服务体系进一步健全，科技推广水平不断提升，耕播收综合机械化水平达到69.8%。实施土地整理项目28个，整理土地7.5万亩，新增耕地1.9万亩，耕地保有量保持在380万亩以上。国家绿洲现代农业试验示范区建设各类项目97项，联栋智能温室等重点项目全面建成。大力发展劳务经济，培训农村劳动力6.3万人，输转劳动力27.8万人，实现劳务收入30亿元。加快农村综合配套改革，流转土地65.7万亩，新发展农民专业合作社283个。集体林权综合配套改革深入推进。落实最严格的水资源管理制度，新增高效节水面积5万亩，建成节水示范基地15个。各项惠农政策全面落实。积极开展“联村联户、为民富民”行动，帮办实事5581件，化解矛盾纠纷1.5万起。发放农村妇女小额担保贷款19.9亿元。实施移民安置基础设施、产业培育等扶贫项目87项，贫困地区群众的生产生活条件逐步改善，自我发展能力进一步增强。

（四）加快发展新兴产业，工业经济平稳运行。年初确定的80项重点工业项目开工75项，预计年底建成43项。上海航天20兆瓦光伏发电、平山湖49.5兆瓦风力发电等10个项目已经建成。山东中能肃南50兆瓦光伏发电等23个新能源项目，甘肃博峰肥牛10万头肉牛屠宰、民乐神威药业1万吨中药材饮片加工等16个投资上千万元的农业产业化项目开工建设，农产品加工转化率达到54.9%。积极落实中小企业扶持政策，推荐上报“银政投”融资项目25个，实施中小企业扶持项目24个，新增规模以上工业企业15户，销售收入上亿元的企业发展到45户。黑河水电上市工作稳步推进。加快工业园区建设，张掖、高台工业园区晋升为省级循环经济示范园区，工业园区新落户企业60家，聚集效应进一步显现。帮助企业在逆势中应对市场、提升效益，预计实现工业增加值76亿元，同比增长17%；规模以上工业增加值60亿元，同比增长17%；万元生产总值能耗下降3.43%。

（五）强力推进旅游文化融合发展，第三产业增速加快。大力培育旅游文化产业集群，张掖丹霞国家地质公园、大湖湾旅游文化产业园等28个重点旅游项目开工建设。张掖丹霞地质公园等3个4A级景区创建工作进展顺利。丹霞地质公园被国土资源部命名为国家地质公园，沙漠体育公园被国家体育总局命名为国内首家国家级沙漠体育公园，肃南县祁连玉文化产业园被文化部命名为第五批国家级文化产业示范基地。探索实施旅游景区经营权、管理权和所有权相分离的市场化运作方式，在全省率先开展优质旅游景区景点

和旅游开发项目经营权转让招商工作。在央视、《读者》、《国家地理》等主流媒体和杂志播发、刊登张掖旅游宣传广告,《黑河分水十年》专题节目在央视连续播出。成功举办第三届绿洲论坛、第二届"湿地之夏·金张掖旅游文化艺术节"、全国露营大会、中国第二届裕固族民族风情节暨祁连玉石文化旅游博览会等重大节会和"张掖·中国汽车拉力锦标赛"、环青海湖国际公路自行车赛张掖段、全国群众登山健身大会民乐站、高台丝绸之路汽车越野拉力赛等一系列重大体育赛事,丰富了旅游产品,扩大了对外影响。预计全年接待境内外游客500万人次,实现旅游综合收入26亿元。大佛寺申遗取得新的进展,市级"三馆"、张掖剧院建设项目加快实施,七一剧团转企改制、文化行政主体合并和广电系统局台管办分离、台网机构分离体制改革顺利实施,各类博物馆、纪念馆实现免费开放。中国张掖网、张掖新闻综合广播开通开播,农村卫星电视"户户通"工程建设任务全面完成。大力实施全民健身计划,开工建设16个体育惠民、健身工程,市第三届运动会暨第一届残疾人运动会成功举办。滨河新区物流城等19个重点商流建设项目进展顺利,"万村千乡"市场工程和新农村现代流通服务网络工程扎实推进。交通、餐饮等传统服务业发展壮大,金融保险、信息咨询、电子商务等新型服务业快速兴起,第三产业提速增效,发展步伐进一步加快。

(六)加大基础设施建设力度,城乡面貌发生显著变化。滨河新区建设速度加快,"1+5"生态城市框架不断完善。国家湿地公园和城市湿地公园建设快速推进,湿地博物馆竣工,马文化产业园、飞禽保护区、湿地观光航道及流泉养生馆、祁连山山地滑雪场开工建设。张掖宾馆完成投资4亿元,部分设施投入使用。临泽大沙河综合治理、高台大湖湾生态新区建设取得新的成效,民乐城北新区、山丹城西新区、肃南裕固族风情街建设高标准推进,全市城市建成区面积扩大20.4平方公里,宜居宜游的基础更加坚实。城市基础设施建设力度不断加大,改拓建城镇道路33条70公里,新改建城区供水管网103公里。市区集中供热二期工程投入使用,新增供热负荷120万平方米。五县城污水处理工程基本完工,市区污水处理二期工程和污泥处置项目立项实施。市区天然气利用工程投入运行,临泽天然气输配工程启动实施。全面完成山丹省级新农村建设试点工作,6个"三农"综合试验示范乡镇和58个新农村"四化"示范村建设各具特色,24个乡镇、96个村的环境连片整治项目全面完成,富有张掖特色的新农村建设稳步推进。

(七)着力保障和改善民生,社会各项事业协调发展。集中财力为群众办实事,省上承诺的29件和市上承诺的12件实事全面落实。大力改善办学条件,投资1.85亿元完成学前教育、农村薄弱学校改造等项目120个。高考取得历史性突破,录取率95.1%,居全省首位,本科录取率超过50%。教育改革和管理创新深入推进,违规招生、争抢生源、有偿家教等问题有效治理。院地院企科技合作机制不断完善,实施各类科技项目32项,农业新品种、新技术引进推广和科技特派员到基层服务工作取得明显成效。市医院医疗综合大楼、临床全科医师培养基地、精神卫生防治中心等重大医疗卫生项目进度加快,高台、临泽、肃南3县卫生监督所业务用房、6个乡镇卫生院、80个村卫生室建成投入使用。全市新农合参合率达99.14%,财政补助标准由200元提高到240元,参合农民住院政策内报销比例达75.1%。人口自然增长率控制在6‰左右,出生人口性别比下降14.82个点。坚持以创业带动就业,投入就业专项资金8165.5万元,发放创业小额担保贷款1.7亿元,城镇新增就业2.2万人,登记失业率控制在2.8%以内。深入实施促进高校毕业生就业行动计划,就业率达85%以上。社会保障水平不断提高,城乡居民社会养老保险实现全覆盖,参保率达到95%。城市月低保标准由230元提高到266元,农村年低保标准由1096元提高到1488元。市县两

级财政筹资为全市机关、事业单位干部职工增加了工资。省级区域救灾物资储备库、公众大型避难场所等17个防灾减灾项目建成投入使用。新开工建设保障性住房3176套22万平方米，为11819户城市低收入家庭发放住房租赁补贴2300万元。改造农村危房2.26万户。双拥共建、外事侨务、机构编制、扶贫助残、审计统计、工商物价、地震应急、老龄妇幼、人防气象、史志档案、群团建设等工作都取得了新的明显进步。

（八）加强民主法治建设，社会管理水平不断提高。深入开展机关"效能风暴"行动，强化监督检查和责任追究，精简、取消、下放和调整行政审批事项96项，干部作风明显转变，办事效率不断提高。严格执行政府议事规则和工作程序，自觉接受人大法律监督、政协民主监督、专门机关监督和社会各界监督，办理人大代表建议117条、政协提案150件，科学行政、民主行政、依法行政水平不断提高。全面落实挂项承诺、定期通报、绩效考核制度，加大对全局性工作的督促检查，定期晒成绩单、晾排行榜，政府工作执行力不断提高。深入推进平安张掖建设，加强社会综合管理，严厉打击各类刑事犯罪，全面推行"3+X"和谐调解法，着力解决信访矛盾纠纷。加快两个共同示范区建设，依法管理民族宗教事务的能力不断提高。妥善处置突发公共事件，强化安全生产和食品药品安全监管，严格规范市场秩序，有力地维护了社会大局和谐稳定。

各位代表，回顾一年的工作，我们深深感到：在外部大环境趋紧、经济下行压力加大的情况下，张掖经济社会发展取得这样的成绩和进步实属不易。这是省委、省政府高度重视、坚强领导的结果；是市委运筹帷幄、科学决策的结果；是市人大、市政协和社会各界有效监督、大力支持的结果；是全市各族人民开拓创新、团结奋斗的结果。在此，我代表市人民政府，向关心支持张掖各项事业的各级领导和各界人士，向奋战在全市各条战线上的人大代表、政协委员、广大干部群众、各民主党派、人民团体、中央和省属驻张单位，向离退休老同志、驻张部队、武警官兵、公安干警表示衷心的感谢并致以崇高的敬意！

我们也更为清醒地看到，经济社会发展和具体工作中还存在着不少矛盾和问题：新上重大项目少，投资绝对增量小，特别是产业性重大项目接续不足；农业投入不足，农产品深加工能力弱，农民持续增收的难度加大；受国际国内市场产能过剩、价格下跌、销售不畅等因素影响，工业经济下行压力加大；骨干财源乏力，财政收支矛盾比较突出，自主发展和保障民生的能力依然较弱；安全生产监管水平不高，安全生产形势依然严峻；部分干部思想观念、创新意识、服务水平还不能适应新形势发展的要求。对此，我们一定要在今后的工作中高度重视，采取有力措施，切实加以解决。

关于2013年政府工作

2013年，政府工作的总体要求是：以党的十八大精神为指导，坚持科学发展观，深入贯彻省第十二次党代会和市第三次党代会精神，全面落实"3341"项目工程和"八个一"战略构想，牢牢把握率先转型跨越的主基调，全力打造宜居宜游产业，继续强化基础建设、生态建设、文化建设和项目建设，更加注重开放开发、民生改善和安全安定，努力开创经济社会转型跨越发展的新局面。经济社会发展的主要预期目标是：生产总值增长13.5%。固定资产投资增长35%。大口径财政收入增长18%，公共财政预算收入增长16%。社会消费品零售总额增长18%。城镇居民人均可支配收入增长12%，农民人均纯收入增长12%。全面完成省政府下达的经济社会发展各项目标任务。

重点抓好八个方面的工作：

（一）全力打造宜居宜游，推动经济发展方式加快转变

立足自身实际，发挥资源禀赋，大力发展集战略新兴产业、特色优势产业、富民多元产业、区域首位产业要素于一体的宜居宜游产业，促进经

济结构优化转型。

1.加强生态保护建设，创造宜居宜游的优良环境。抢抓省委、省政府打造生态战略平台的历史机遇，增强助力打造平台、充分运用平台的意识，全面推进生态文明示范工程试点市工作。以祁连山自然保护区建设和黑河水资源保护为重点，积极争取荒漠生态补偿、沙化土地封禁保护区补助试点政策，扎实开展天然林保护二期、“三北”防护林、中央财政补贴造林、重点公益林工程建设，落实草原生态保护奖补政策。全力争取祁连山人工增雨(雪)体系工程张掖基地建设项目。办好第四届绿洲论坛。完成《张掖黑河湿地国家级自然保护区总体规划》审核批复，积极申报张掖黑河湿地列入国际重要湿地名录，加强湿地资源保护与管理，推动生态持续好转，为宜居宜游创造良好环境。

2.加强精品景区建设，奠定宜居宜游的坚实基础。完善旅游业发展规划体系，编制完成《张掖旅游业发展总体规划》和《中国张掖暑天休闲度假城建设规划》，做好重点景区景点控制性规划和修建性详规编制。加快张掖丹霞地质公园、平山湖地质公园、5星级张掖宾馆、张掖自驾游基地、国家湿地公园观光航道、马文化产业园、飞禽保护区、流泉养生馆等重点旅游项目建设进度。积极创建大佛寺、焉支山5A级旅游景区，确保3家以上景区建成4A级景区。丰富拓展“张掖·中国汽车拉力锦标赛”、祁连山山地滑雪等旅游产品，提升对外知名度和影响力。

3.加强旅游服务设施建设，提升宜居宜游的质量效益。推进旅游服务标准化进程，加大旅游接待能力建设。积极开展星级宾馆、饭店创建工作，启动实施旅游公众服务体系建设工程。采取有偿代理和招徕游客奖励等方式，鼓励发展旅游包机和专列，开辟张掖机场新的航线航班。深入开展旅游服务质量督查整治专项行动，规范旅游市场秩序，加强旅游人才培养，提升旅游管理服务水平。全年接待境内外游客650万人次，实现旅游综合收入33亿元。

4.加强产业体系建设，增强宜居宜游的持久动力。把绿色农业、生态工业、通道经济发展作为聚集人流、物流、商流、信息流、资金流的产业支撑，推动各类产业与文化旅游深度融合发展。以产业带就业，以就业促宜居，促进生态与经济、城市与农村、三次产业发展更加协调，增强宜居宜游的持久动力。

(二)加快项目建设，进一步夯实发展基础

把项目建设作为推动转型跨越的首要任务，用重大项目带动经济社会快速发展。全年开工建设各类项目521项，完成固定资产投资277亿元。

1.提升项目谋划水平。坚持环保生态与经济效益相结合的原则，充分利用好省上着力打造的三大战略平台，围绕宜居宜游谋划大项目，争取立项开工建设丝绸之路古城邦、张掖游客集散中心等一批重点旅游项目，拓展宜居宜游发展空间。围绕城市建设谋划好项目，按照扩大城市容量、完善城市功能、改善城市生态、提升城市品位的要求，论证储备一批重大项目。围绕工业发展谋划高水平项目，在继续加快农畜产品精深加工、新能源及煤炭开发、铁合金制造等重大项目争引建设进度的同时，发挥张掖区位、土地、交通等方面的明显比较优势，坚持市场化导向，谋划制造业以及高科技等产业项目，增强生态工业发展的后劲。

2.加大项目争取力度。把项目争取的数量和成效作为检验各县区、各部门工作水平的重要标尺，靠实项目工作责任，凡列入市级争取的重大项目，做到项目到部门、责任到干部，有部署、有督查、有考核、有奖惩。对黑河流域综合治理、光伏发电上网路条、40亿立方米煤制天然气、火电二期、60万千瓦煤矸石发电等重大骨干项目，明确时限要求，部门牵头，盯人蹲守，力争取得突破性进展。强化对项目争取工作的考核，不仅看总量，而且看增量；不仅纵向比增长，而且在全省看份额，通过扎实有效的项目争取工作，为转型跨

越增添动力。

3.加快项目建设进度。组织实施临泽生态文明新村建设、高台国家级高效节水示范、世行贷款建设农村经济综合开发示范镇等71项农业及生态建设项目，高台正泰100兆瓦光伏发电、火电厂热电联产等117项工业能源项目，中国工农红军西路军纪念馆二期工程等89项社会事业项目，全年建成项目370项，其中亿元以上项目50项。继续抓好高台高崖子滩光伏产业园等153项续建项目，开工建设黑河流域中游湿地恢复与治理二期工程、香港保利协鑫民乐30兆瓦光伏发电等368项重大项目。

(三)加快发展现代农业，提升"三农"服务水平

强化政策、科技、装备、基础设施等支撑，提高农业综合生产能力、抗风险能力、市场竞争能力，努力增加农民收入，繁荣发展农业和农村经济。

1.强力推进绿洲现代农业试验示范区和国家级杂交玉米种子生产基地建设。加快推进研发体系建设、现代农业试验示范、土地整治及基础设施配套、龙头企业引进等6大类97项重点工作，力争完成投资6.56亿元。加快示范区5000平方米展示及育苗中心和寒旱区遥感试验场后续工程建设，确保研发中心建成使用、科技馆布展工作全面完成，建成高效节水试验田4000亩。争取实施国家级杂交玉米种子生产基地建设规划、产业发展规划和国家农作物制种大市大县财政转移支付专项奖补政策，稳步推进国家级玉米种子产业园建设；通过土地流转建设"四化"示范基地10万亩，玉米制种面积稳定在100万亩；通过兼并重组等方式减少玉米制种企业16家，支持育繁推一体化企业做大做强。积极鼓励有实力的企业围绕玉米秸秆转化、玉米芯深加工延长产业链条，打造玉米制种的完整产业链。

2.大力发展优势主导产业。继续实施粮食增产计划，确保产量稳中有增。编制完善并组织实施《张掖现代农业大市建设发展规划》，培育壮大特色优势产业。新建日光温室、钢架大棚1万亩，发展高原夏菜、马铃薯、中药材120万亩，扶持民乐建设全省中药材大县，加快推进山丹食用菌产业发展。标准化、无公害农产品生产面积分别达到295万亩、225万亩。启动实施新一轮牛羊产业大县建设规划，新建规模化养殖小区15个，肉牛、肉羊饲养量分别达到105万头、430万只。建成投资千万元以上的农业产业化重点项目10个，农产品加工转化率提高1个百分点。

3.持续加强农田水利基础建设。启动实施国家级高效节水灌溉示范区项目，推进山丹马营河、民乐大堵麻等大中型灌区节水改造和肃南大肋巴河、甘州平易河等5个小流域综合治理，组织实施山丹李桥水库除险加固以及甘州大野口河、肃南珠龙关河等7条中小河流治理项目；完成民乐、肃南等4县区中央财政小型农田水利重点县和水价改革专项县工程年度建设任务；建成10万农村人口和师生饮水安全工程。依托土地整理项目和新增千亿斤粮食生产能力规划田间工程，推进土地流转、中低产田改造，重点抓好民乐县和山丹县高标准基本农田整理项目。

4.完善农业社会化服务体系。培育壮大农产品流通组织、运销大户、专业公司和经纪人队伍，扶持发展农民专业合作示范社30个。全面推进标准化生产，扩大"张掖玉米种子"、"临泽小枣"、"民乐紫皮大蒜"、"金花寨小米"等产地品牌影响力，力争尽早获得"张掖红地球葡萄"农产品地理标志登记证书，积极申报高原夏菜、张掖肉牛、民乐板蓝根等地理标志证明商标。加快无公害农产品、绿色和有机食品认证进程，提高特色农产品的品牌影响力和市场占有率。

5.加快新农村建设。总结推广山丹县新农村建设试点经验，继续推进6个"三农"综合试验示范乡镇和新一批"四化"示范村建设。科学编制乡镇村庄建设规划，探索农村住房产权化、商品化、市场化路子，统筹农村基础设施、服务设施和公益事业建设，完成危房改造1.8万户。挖掘一切增收潜力，确保农民收入稳定增长。推进"30万农村

劳动力技能培训工程"常态化、长效化，全年输转劳动力27万人以上，实现收入30亿元以上。坚持务实创新，深入推进"联村联户、为民富民"行动。以沿山贫困带为重点，加大扶贫开发力度，力争全年减少贫困人口10%以上。

（四）加快发展生态工业，促进工业经济转型升级

以发展生态工业为基本取向，以新能源、农畜产品加工、矿产资源综合利用为主攻方向，以工业园区和项目建设为载体，加快工业经济发展。

1. 培育战略性新兴产业。开工建设总投资200亿元的重点工业项目83项，其中亿元项目36项。确保甘肃汇能、上海航天等11个光电项目，甘肃电投、平山湖龙源二期等3个风电项目建成并网发电，长山子煤矿、山丹日产2500吨新型干法水泥生产及余热发电等14个矿产资源加工转化项目建成投产，力争绣花庙风电场、平山湖煤田南井开工建设。加快总投资162亿元的花草滩循环经济产业区建设，确保90万吨原煤矿井、600万吨选煤生产线一期项目建成。力争中储粮1.5万吨玉米种子加工等16个续建的重点农业产业化项目建成投产。支持黑河水电上市融资，华煤新能源、登海种业等15户企业进入规模以上行列，全市规模以上企业达到140户，销售收入过亿元的企业达到50户。

2.提升园区建设水平。紧紧抓住张掖工业园区创建国家级经济技术开发区的机遇，支持五个省级园区做好提质扩容工作。科学制定园区规划，完善园区道路、绿化、供排水、电力、通讯、治污等硬件设施。市财政设立2000万元工业发展基金，重点支持园区建设、工业项目前期和重大项目贷款贴息；各县区设立生态工业发展专项基金，加大工业园区建设的支持力度。打破区域界线，探索"飞地经济"模式，以统筹共建、产值利税分享为基本思路，在更广领域和范围实现资源共享、互利共赢，举全市之力打造一个产值千亿级的高标准生态工业园区。

3.大力发展循环经济。认真落实全市循环经济发展规划，单位GDP能耗、二氧化硫、化学需氧量、氮氧化物、氨氮排放量控制在省上下达的指标以内。组织实施奥林贝尔生物饲料、昆仑生化淀粉废水高蛋白饲料生产等10个循环经济重点项目。大力实施环保、节能技术改造，加快火电厂脱硝改造、中石油甲醇汽油使用推进工程，按期完成18户小企业关闭任务。积极争取国家淘汰落后产能财政奖励资金，力争年底前淘汰7户企业的落后产能118万吨，为全省循环经济示范区建设做出应有贡献。

4.支持非公经济和中小企业发展。落实国家、省上支持非公经济和中小企业发展的优惠政策，制定出台支持全民创业的措施办法，大力发展以民生服务业为重点的富民多元产业，培育建成1-2个具有一定规模的国家、省、市三级小企业创业孵化基地。鼓励金融机构、担保机构、社会资本投资小微企业项目建设，切实解决融资难问题。强化中小企业项目跟踪监督管理，扶持有实力、有潜力的企业获得国家和省上专项资金支持，进一步提升发展能力。

（五）加快发展文化产业，推动第三产业提质增效

依托"居中四向"的区位优势和独具特色的历史、人文、民族、自然资源，把文化产业摆在更加重要的地位，深入推进，大力发展，带动第三产业提质增效。

1.打造文化发展平台。紧紧抓住全省华夏文明保护传承创新发展示范区建设的历史机遇，以张掖大佛寺文化产业园、滨河新区文化产业聚集区建设为重点，积极谋划一批吸引社会投资、带动作用强、市场前景好的重大文化产业项目。支持市山水文化旅游公司和其它文化企业投资出版发行、广播影视、文娱演艺、动漫设计、生态旅游等比较优势产业，加大祁连玉、剪纸、根雕、刺绣等旅游文化商品开发力度，力争文化产业增加值占GDP的比重达到1.35%以上，从业人员达到

7500人。大力发展文化事业,加快市级"三馆"、张掖剧院等文化基础设施项目建设进度,加大主城区历史文物古迹、遗迹、古民居、古街区保护力度,推进历史文化名城和非物质文化遗产保护工作。深入推进文化惠民工程,完善市、县、乡、村四级公共文化服务网络。广泛开展全民健身活动,加快建设体育惠民、健身工程,继续办好重大体育赛事。

2.加快物流通道建设。充分发挥地理资源、区位交通等方面的比较优势,努力把通道经济做实做大做强。积极推进滨河新区物流城、高台县中国西部牛羊交易物流中心、临泽浙商中央商业广场、中石油滨河新区5万吨加油城等42个重点商流项目建设。大力引进实力强、网络全的物流企业,在物流网络化、信息化、集成化方面迈出重大步伐。巩固提升"万村千乡"市场工程,加快建设"农超对接"示范项目,推动县乡农贸市场和恒温保鲜库改造升级,形成比较健全的县乡村市场体系。推进三网融合,加快发展信用服务、安全认证、在线支付等电子商务,提升农村信息化和公益性网络建设水平。

3.推动金融业健康发展。进一步加强金融生态环境建设,着力打造诚实守信的金融生态文化。落实金融监管和促进金融发展的政策措施,推动金融机构加大对重点项目、重大产业和重点领域的信贷投入,引导金融服务向生态、"三农"、全民创业等领域延伸。认真做好甘肃银行分支机构入驻筹建工作,积极开展小额贷款公司、村镇银行、农村资金互助社等新型金融机构建设试点工作,不断扩大融资渠道。

(六)加快城市建设,完善承载服务功能

1.提升城市规划水平。按照新修编的城市总体规划,修订完善市区和各县城区控制性详细规划及城市绿地系统规划,开展城市规划研究,编制城市风貌规划,完成滨河新区火车站站前广场、湿地公园周边等重点地段城市设计。严格行政规划责任制度,提高城乡规划重大问题决策的科学性和民主性。依法向人大报告城乡规划的制定、修改和实施情况并接受监督,加大对规划部门的监督检查,建立完善城乡规划执行、检查、反馈、违规查处的长效机制。

2.提升城市建设水平。从建设宜居宜游和打造城市风貌、形成城市特色的要求出发,论证建设一批商业综合体、城市文化综合体等方面的大项目,提升城市建设的规模层次。统筹新旧城区建设,利用新城扩张的有利条件,实施旧城适度卸载,变见缝插楼为见缝插绿,有效增加广场、市场、绿地等城市公共服务活动场所。在强化容积率,建筑密度、高度,绿化率等硬件管理的同时,强化城市的空间格局、建筑特色、风格色彩等软件方面的管理,逐步形成张掖城市建设的鲜明特色,营造良好的人居环境。

3.提升城市管理水平。理顺管理体制,继续推进城市管理相对集中行政处罚权工作,完善以市为主的分级管理体制。以创建管理示范街为引导,严格目标管理,加强队伍建设,配套完善公交候车站厅、公厕、旅游指示牌等便民设施,提升城市精细化管护水平。加强市区交通、市场、环境治理等城市日常管理,规范完善社区服务和物业管理,提升城市品位和形象。强化城市环卫、园林、绿化等重点领域执法,巩固"省级卫生城市"和"全国绿化模范城市"创建成果,为创建"国家园林城市"奠定基础。

4.发挥辐射带动作用。实施中心城市带动战略,做大做强中心城市,做优做美五个县城,发展培育特色小城镇,形成功能互补、优势互补、布局合理的生态城镇体系。创新城市经营机制,有效整合土地资源,盘活城市街道命名权、广告经营权等公共资源,把城市打造成最具发展潜力、竞争优势的区域和充满活力的经济体。培育发展党寨、新华等现代农业产业强镇,六坝、南华等工业城镇,马蹄、骆驼城等文化旅游名镇,大满、位奇等商贸集镇,充分发挥小城镇聚集辐射功能,城镇化率达到38%以上。

5.加强基础设施建设。加快城市水、电、气、路、暖等基础设施建设，改拓建城市道路24条53公里。开工建设滨河新区、山丹城西新区供水厂和民乐县城净水厂。改造配套供水管网39.8公里。建成5县城生活污水处理厂，推进市区污水处理二期工程建设。完成民乐、肃南城区集中供热工程，开工建设临泽、高台、山丹城区集中供热工程。加快实施"气化张掖"工程，新增天然气用户1万户，完成4个天然气汽车加气站建设任务。加快滨河新区中央商务区建设进度，开工建设市政广场和酒钢集团、八冶集团生活基地等6个住宅小区。积极支持兰新铁路第二双线建设，确保完成年度建设任务。全力做好公路路网改善、建制村通畅、危桥改造等公路建设项目争取工作，加快建设甘祁公路，改造提升高火公路、东乐至六坝公路，力争一批通往旅游景区的道路和通乡公路改造工程列入省上计划，省列通畅工程达到300公里以上，建制村通畅率达到65%以上。加大城乡客运站、货运场设施改造，积极推进城乡客运一体化。开工建设3座110千伏变电站、5座35千伏变电站、滨河新区10千伏配网工程等11个电力项目和移动互联网、光纤入户、物联网建设等380个通信项目，提升电力通讯保障能力。

(七)加快招商引资步伐，增强经济社会发展的活力

坚持以大宣传促进大开放、大开放促进大招商、大招商促进大转型、大转型促进大发展，切实解决经济内生动力不强，产业性、经营性项目接续不足的问题。把引入大企业、大集团、大投资作为全局性工作和战略举措，作为各级政府发展生态经济、承接产业转移、推动转型跨越的重要途径和有效方式，强力推进，狠抓落实，力争全年引进到位资金130亿元以上，建成投资亿元以上的项目50个。实行"领导干部考核与招商引资硬挂钩"制度，把招商引资任务分解落实到各部门和政府各级干部，制定相应的考核办法，确保招商引资年度任务落实到位。瞄准世界500强企业、国内行业50强企业和大型央企，在优质资源开发、特色产业发展、工业园区建设上加大开放力度，大力开展定向招商、精确招商，提高招商引资的针对性和实效性。抓好已签约项目的跟踪落实和协调服务，力争到位资金占到签约资金的20%以上。认真落实招商引资优惠政策、奖励办法和"园中园"特惠政策，实行代办制、例会制和跟踪服务制，着力营造优质高效的政务环境、安全稳定的社会环境、公正严明的司法环境和人人参与、支持招商的良好舆论环境。紧紧围绕特色优势资源开发和农产品精深加工，加强项目储备库建设，新增储备符合国家产业政策和投资趋向的好项目、大项目1000个以上。

(八)加快社会建设，着力保障和改善民生

坚持民生优先，健全完善社会保障体系，统筹社会各项事业协调发展，不断提高群众生活水平。

1.稳定和扩大就业。坚持把扩大就业作为保障和改善民生的头等大事，把充分就业作为经济社会发展的优先目标，积极落实省、市创业就业各项扶持政策，大力开发就业岗位，拓宽就业渠道，扩大就业规模，城镇新增就业2万人，登记失业率控制在3.5%以内。继续实施促进高校毕业生就业行动计划，确保高校毕业生就业率达到85%以上。深入实施全民创业行动，引导和支持百姓创家业、能人创企业、干部创事业。新增小额担保贷款12.6亿元，鼓励支持农村妇女和下岗失业人员自主创业。

2.发展社会各项事业。认真落实教育发展各项政策，努力推动学前教育求突破、义务教育促均衡、高中教育上水平、职业教育快发展、素质教育见实效。加大项目争取建设力度，投资2亿元完成教育建设项目40个。加快张掖医专并入河西学院进程，提升办学层次，为创建河西大学奠定基础。坚持"凡进必考"和"公开招聘"制度，积极引进重点领域高层次急需紧缺人才。组织实施各类科技项目30项以上，建立农业科技示范点

200个，示范推广农作物新品种400个、新技术100项。继续加大城乡医疗卫生机构基础设施建设力度，全面提高医疗卫生工作质量。大力提升新农合保障水平，参合率达到99%以上，政策范围内住院补偿比例巩固在75%以上。扩大基本药物制度实施范围，加强医疗卫生服务能力建设。落实计划生育优惠政策，综合治理出生人口性别比，努力稳定低生育水平。

3.提升社会保障水平。扩大社会保障覆盖范围，城镇居民基本医疗保险参保率达到98%以上，城乡居民养老保险参保率达到95%以上。落实城镇低收入家庭住房保障政策，新建廉租房468套、公租房394套、经适房704套、城市棚户区改造7888套。实施游牧民定居工程，修建住宅1544套。完善社会救助体系，切实保障困难群众、受灾群众的基本生活。做好老龄妇幼、扶残助残工作，发展社会福利和慈善事业，加快甘州区国家级综合养老示范基地建设。围绕解决群众关注的热点难点问题，集中力量办好省、市为民承诺的实事。积极培植财源，加大转移支付争取力度，加强税收征管，增强地方财政实力。坚持开源节流并重，最大限度地节约财力，节省行政成本，把更多的资金用在经济社会发展和民生改善上。

4.加强和创新社会管理。坚持基层在先、服务为先、民生优先，从基础上、根本上、源头上加强和创新社会管理。把社会治安防控体系建设、重点地区改造、流动人口服务管理、综治基层基础建设、城市社区建设等社会管理的重点工作列入经济社会发展规划，纳入项目建设，以项目化运作的模式推动社会管理的重点领域实现突破。继续抓好领导干部接访下访、信访积案化解、“两访”问题治理、矛盾纠纷排查调处等重点工作，全力化解社会矛盾。深化法制宣传教育，提升公民法律素质。全面落实安全生产责任，加大重点行业和重点领域的安全隐患排查整治力度，有效防范和坚决遏制重特大安全事故发生。完善防灾减灾和应急救援体系，加快重大自然灾害防治项目建设，不断增强公众的防灾减灾意识。全面推进“两个共同”示范县和民族团结进步市建设，支持少数民族和民族地区经济社会同步发展。加大市场监管力度，积极做好平抑和稳定市场物价工作。拓展和完善社区服务功能，实行网格化管理，提升社区管理与服务水平。深入开展平安创建活动，严密防范和依法打击各类违法犯罪活动，维护社会和谐稳定。

加强政府自身建设

全面完成明年的目标任务，对政府工作提出了新的更高要求。我们将进一步加强政府自身建设，采取具体有效的措施，推进政府科学依法行政、提升行政效能、转变工作作风、加强勤政廉政建设。重点做好四个方面的工作：

1.坚持“四个一律”，推进政务公开。政府的各项决策能公开、应该公开的一律公开；需要集体讨论、应该由集体讨论的事项，一律交由集体讨论；政务、村务、厂务一律公开；涉及公共利益和人民群众切身利益的重要事项，一律公开征求意见，确保政府决策科学民主，确保权力在阳光下运行。通过政府门户网站、公开公示栏、电子屏幕、勤廉度评价等信息平台，充实公开内容，完善公开形式，落实公开制度，加强监督检查，满足公众需求。拓宽信息公开途径和渠道，提高政府信息资源整合、发布能力，保障公民的知情权、表达权、参与权和监督权，把政府的各项工作真正置于广大人民群众和新闻舆论的有效监督之下，促进政府依法行政、科学决策水平的提升。

2.实施“两化管理”，转变工作作风。全面落实“效能风暴”行动要求，以机关“标准化服务、规范化管理”为载体，以建立健全亮牌服务、明确告知、首问负责、无缺位服务、限时办结、随机评价、过错追究等7项制度为重点，规范行政行为，强化工作责任，转变机关作风，提高工作效率，提升服务水平，创造优良的政务环境，树立务实高效的政府形象。

3.开展“三项竞赛”，提升能力素质。广泛开展

学习竞赛、技能竞赛和工作竞赛，制定各级干部加强学习的具体要求，创新管理方式，打造竞赛载体。在安全生产监管部门率先推行全员年度考试制度，积累经验，探索模式，逐步向政府工作部门推行。切实增强各级干部造福一方的使命感、敢于担当的责任感和只争朝夕的紧迫感，营造“比、学、赶、帮、超”的浓厚氛围。努力建设务实、严谨、高效、廉洁政府和能干事、会干事、干成事的公务员队伍，有效提升机关干部推动发展和服务群众的本领。

4.强化“三项制度”，促进廉洁从政。以严格执行党风廉政责任制、审计监督制度和行政问责制度为重点，进一步强化对权力的监督和制约。深入推进政府廉政建设，进一步强化各级行政首长“一岗双责”的基本要求，全面开展廉政风险防控工作。加大对重点领域、重点资金、重点项目的审计监督力度，全面落实领导干部经济责任审计，促进领导干部依法行政、依法理财，提高项目管理水平和财政资金使用效益。严肃行政问责制度，加大对项目建设、招商引资、实事办理、指标完成等全局性工作的督查督办力度，对以权谋私、失职渎职、工作不负责任、推诿扯皮造成严重后果的责任单位和责任人严肃问责，严防损害各类市场主体和群众合法权益、损害张掖投资发展环境问题的发生，促使各级干部在其位、忠其职、尽其责，以政风带民风，形成良好的社会风尚。

各位代表，当前张掖正处在加快发展的关键时期，推动经济社会转型跨越发展的任务艰巨、责任重大。我们将在党的十八大精神指引下，紧紧依靠和团结全市各族人民，同舟共济，开拓进取，埋头苦干，奋勇争先，为率先转型跨越、建设宜居宜游金张掖而努力奋斗！

2012年张掖市国民经济和社会发展统计公报

张掖市统计局　国家统计局张掖调查队

（二〇一三年三月二十二日）

2012年，面对复杂多变的国际国内环境和艰巨繁重的改革发展任务，全市上下坚持以科学发展观为指导，紧紧围绕率先实现转型跨越发展的战略部署和做大做靓宜居宜游的总体要求，把发展生态经济作为转变经济发展方式的基本途径，把建设生态经济功能区作为经济结构战略性调整的主攻方向，积极应对经济运行中出现的新情况、新问题，抢抓政策机遇，夯实发展基础，培育特色产业，大力发展各项社会事业，着力保障和改善民生，全市经济社会保持了持续稳定较快发展态势。

一、综　合

经济增长：初步核算，全年实现生产总值291.89亿元，比上年增长12.2%。其中，第一产业增加值83.79亿元，增长7.1%；第二产业增加值103.68亿元，增长14.3%；第三产业增加值104.42亿元，增长14%。三次产业结构由上年的27.8:37.4:34.8调整为28.7:35.5:35.8，与上年相比，第一、三产业比重分别上升0.9和1个百分点，第二产业比重下降1.9个百分点。

就业：年末全市城镇单位从业人员11.41万人，比上年末增长2.8%，其中在岗人员10.33万人，增长3.4%。城镇登记失业率为2.51%，比上年末下降0.37个百分点。城镇新增就业28386人，比上年末增加9470人。失业人员再就业12733人，困难人员就业3627人。

物价：全年居民消费价格总水平比上年上涨2.4%。其中服务项目价格上涨1.1%，消费品价格上涨2.8%。构成居民消费品价格的八大类中，食品类价格上涨4.6%、医疗保健和个人用品类上涨3.8%、衣着类上涨5.7%、居住类上涨1.3%；烟酒类、家庭设备用品及维修服务类、交通和通信类、娱乐教育文化用品及服务类价格分别下降1.1%、2%、2.2%和0.4%。全年商品零售价格总水平上涨2.1%。工业生产者出厂价格总水平上涨3.5%。原材料、燃料、动力购进价格总水平上涨5.3%。

二、农　业

全年完成农作物播种面积394.86万亩，比上年增加17.7万亩，其中粮食种植面积270.87万亩，增加10.38万亩。油料种植面积37.16万亩，减少10.11万亩；蔬菜种植面积32.68万亩，增加4.59万亩；棉花种植面积4.19万亩，减少0.25万亩；药材种植面积17.39万亩，增加7.93万亩。

全年粮食总产量123.55万吨，比上年增长1.4%。其中，夏粮产量38.59万吨，下降2.7%；秋粮产量84.96万吨，增长3.4%。主要经济作物中，油料产量4.95万吨，下降4.8%；蔬菜产量126.83万吨，增长10.6%；棉花产量0.51万吨，下降2.3%；水果产量23.24万吨，增长5.9%；药材产量6.37万吨，增长94.6%。

表 1:2012 年主要农产品产量情况

产品名称	单位	产量	增长(%)
粮食总产量	万吨	123.55	1.4
其中:小麦	万吨	29.13	2.8
玉米	万吨	60.39	5.1
#玉米制种	万吨	49.67	4.4
油 料	万吨	4.95	-4.8
蔬 菜	万吨	126.83	10.6
水 果	万吨	23.24	5.9
棉 花	万吨	0.51	-2.3
药 材	万吨	6.37	94.6

全年完成造林面积 13.9 万亩，其中：人工造林 5.7 万亩，封山育林 8.2 万亩。城区绿化覆盖率 41.45%，全市森林覆盖率 11.07%。

年末大牲畜存栏 76.41 万头，比上年增长 1.8%。猪、牛、羊、家禽饲养量分别为 147.12 万头、83.2 万头、411.52 万只和 1087.74 万只，分别增长 5.3%、1.5%、2.7%和 3.1%。其中，猪、牛、羊、家禽出栏分别为 77.71 万头、21.69 万头、153.09 万只和 616.3 万只，分别增长 6.5%、1.8%、3.2%和 3.3%。全年肉类总产量 10.83 万吨，增长 3.4%；禽蛋产量 1.59 万吨，增长 2.8%；牛奶产量 6.23 万吨，增长 8.7%。

表 2:2012 年主要畜产品产量和牲畜存栏

产品名称	单位	产量	增长(%)
肉类总产量	万吨	10.83	3.4
其中:猪肉产量	万吨	5.31	4.3
禽蛋产量	万吨	1.59	2.8
奶产量	万吨	6.23	8.7
猪饲养量	万头	147.12	5.3
其中:存栏	万头	69.41	6.5
出栏	万头	77.71	4.3
牛饲养量	万头	83.2	1.5
其中:存栏	万头	61.51	1.4
出栏	万头	21.69	1.8
羊饲养量	万只	411.52	2.7
其中:存栏	万只	258.43	2.4
出栏	万只	153.09	3.2
禽饲养量	万只	1087.74	3.1
其中:存栏	万只	471.44	2.9
出栏	万只	616.3	3.3

围绕玉米制种、马铃薯、高原夏菜、肉牛养殖等特色优势产业，建成产业化基地面积 290.7 万亩，占总耕地面积的 75%。当年新开工投资上千万元的农产品加工重点龙头企业 16 家，完成投资 3.92 亿元；年销售收入 2000 万元以上农产品龙头企业达到 60 家，占规模以上工业企业的 46.9%；农产品加工龙头企业年加工消耗农产品 178 万吨，农产品加工转化率达到 55.9%。

年末全市拥有农业机械总动力 226.14 万千瓦，比上年增长 4.2%。拥有各类农用运输车 4.18 万辆，大中型拖拉机 2.39 万台，小型拖拉机 7.61 万台。全年化肥使用量（折纯）9.48 万吨，农村用电量 37602 万千瓦小时。

三、工业和建筑业

工业：全年完成工业增加值 75.52 亿元，比上年增长 14.6%。规模以上工业企业完成工业增加值 59.84 亿元，增长 14.4%。

规模以上工业中，国有企业增加值 6.03 亿元，下降 2.9%；集体企业增加值 1.19 亿元，增长 10.1%；股份制企业增加值 48.8 亿元，增长 16%；股份合作企业增加值 1.34 亿元，增长 39.5%；外商及港澳台商投资企业增加值 0.81 亿元，下降 24.1%。轻工业增加值 25.63 亿元，增长 3%；重工业增加值 34.21 亿元，增长 24.6%。

规模以上工业中，农副食品加工业增加值 15.07 亿元，增长 3.2%；煤炭开采和洗选业增加值 6.58 亿元，增长 53.1%；有色金属矿采选业增加值 7.19 亿元，增长 43.3%；酒、饮料和精制茶制造业增加值 7.56 亿元，增长 21.1%。六大高耗能行业增加值 14.78 亿元，增长 2.9%。其中，化学原料及化学制品制造业增加值 1.87 亿元，增长 1.2%；非金属矿物制品业增加值 3.2 亿元，增长 32.6%；黑色金属冶炼及压延加工业增加值 2.39 亿元，增长 11.9%；石油加工、炼焦和核燃料加工业增加值 0.41 亿元，增长 32.6%；电力、热力的生产和供应业增加值 6.9

亿元，下降10.4%。

全年规模以上工业企业生产原煤69.15万吨，比上年增长2.5%；水泥213.43万吨，增长34.2%；铁合金20.09万吨，增长22.4%；化肥0.7万吨，增长133.5%；饮料酒9134千升，增长38.4%；发电量59.03亿千瓦小时，下降24.7%。

表3:2012年规模以上工业主要产品产量

产品名称	单位	产量	增长(%)
原煤	万吨	69.15	2.5
饲料	万吨	7.11	27.5
饮料酒	千升	9134	38.4
水泥	万吨	213.43	34.2
化肥	万吨	0.70	133.5
铁合金	万吨	20.09	22.4
发电量	亿度	59.03	-24.7

全年规模以上工业企业主营业务收入143.13亿元，比上年增长17.7%。产品销售率87.5%，同比下降2.3个百分点。全年规模以上工业企业盈亏相抵后，实现利润总额8.33亿元，同比下降8.1%。

建筑业：全年建筑业实现增加值28.16亿元，比上年增长16.2%，扣除价格因素，实际增长13.4%。

四、固定资产投资

固定资产投资：全年完成固定资产投资（不含农户）209.6亿元，比上年增长44.3%。其中，项目投资178.5亿元，增长37.4%；房地产开发投资31.1亿元，增长102.1%。

在固定资产投资（不含农户）中，第一产业投资10.93亿元，下降10.7%；第二产业投资98.82亿元，增长62.2%，其中，工业投资80.93亿元，增长98.5%；第三产业投资99.84亿元，增长38.41%。

固定资产投资（不含农户）按行业分，采矿业投资20.79亿元，增长66.3%；制造业投资28.83亿元，增长61.8%；电力、热力、燃气及水的生产和供应业投资31.3亿元，增长199.8%；建筑业投资17.89亿元，下降11.2%；房地产业投资51.18亿元，增长85.1%；水利、环境和公共设施管理业投资10.84亿元，增长104.9%。

表4:2012年分行业固定资产投资及其增长速度

行业	投资额(亿元)	比上年增长(%)
总计	209.6	44.3
农、林、牧、渔业	10.93	-10.7
采矿业	20.79	66.3
制造业	28.83	61.8
电力、热力、燃气及水的生产和供应业	31.29	199.8
建筑业	17.89	-11.2
批发和零售业	1.05	-65.6
交通运输、仓储和邮政业	3.35	369.8
住宿和餐饮业	4.43	2361.1
信息传输、软件和信息技术服务业	0.60	85.8
金融业		
房地产业	51.18	85.1
租赁和商务服务业	0.85	215.9
科学研究和技术服务业	5.55	113.8
水利、环境和公共设施管理业	10.84	104.9
居民服务、修理和其他服务业	2.43	2798.4
教育	1.46	7.7
卫生和社会工作	1.71	181.6
文化、体育和娱乐业	6.76	360.7
公共管理和社会组织	9.63	-66.3

全年开工建设各类项目578个，完成投资178.5亿元，增长37.4%。全年续建、新建计划投资上亿元项目72项，完成投资79.7亿元。其中，新开工建设项目54项，完成投资56.2亿元。

房地产开发投资：全年房地产开发投资31.09亿元，增长102.1%。其中住宅投资25.44亿元，增长87.4%。房屋施工面积261.38万平方米，增长85.1%；房屋竣工面积86.23万平方米，

增长 78.5%；商品房销售面积 76.43 万平方米，增长 17.6%。

全年新开工建设各类保障性住房和棚户区改造住房 3943 套，基本建成 7442 套（含 2011 年保障性住房结转项目竣工套数）。

五、交通、邮电和旅游

全年交通运输、仓储和邮政业实现增加值 17.1 亿元，比上年增长 15.8%。

交通运输：全年完成客运量 3104.93 万人，增长 17.36%。货运量 1780.2 万吨，增长 38%。客运周转量 139971.14 万人公里，增长 17.8%；货运周转量 237051.02 万吨公里，增长 39.6%。年末全市客运线路 350 条，公交线路 44 条，公交车辆 228 辆，年末全市共有出租车辆 1813 辆。年末全市汽车保有量达到 8.04 万辆，增长 24.6%。

邮电通讯：全年完成邮电业务收入 50422 万元，增长 8.2%。其中，邮政业务收入 5072 万元，增长 11%；电信业务收入 45350 万元，增长 7.9%。年末全市固定电话用户 26.52 万户，增长 0.57%；移动电话用户 119.07 万户，增长 6.3%。电话普及率达到 121 部 / 百人，每百人拥有电话增加 6 部。年末互联网宽带接入用户达到 11.67 万户，增长 33.7%。

旅游：全年接待境内外游客 521.9 万人次，增长 49.1%。实现旅游综合收入 27.14 亿元，增长 58.7%。旅游综合收入占 GDP 的比重达到 9.3%，比上年提高 2.6 个百分点。

六、国内贸易

全年实现社会消费品零售总额 94.5 亿元，比上年增长 18%。按销售单位所在地统计，城镇实现社会消费品零售总额 73.1 亿元，增长 18.1%；乡村实现社会消费品零售总额 21.4 亿元，增长 17.6%。按分行业统计，批发零售业实现零售额 78.1 亿元，增长 15.7%；住宿和餐饮业实现零售额 16.4 亿元，增长 30%。

全年限额以上批发和零售业实现零售额 42.8 亿元，增长 21.6%。其中，石油及制品类零售额增长 23.2 %，汽车类零售额增长 24 %，粮油食品、烟酒类零售额增长 15%，服装类零售额增长 20.6 %，金银珠宝类零售额增长 45.1%，中西药品类零售额增长 75%，建筑及装潢材料类零售额增长 54.7 %。

七、对外经济

对外贸易：全年外贸进出口总值为 1832.8 万美元，比上年下降 58%。其中，出口总值 1727 万美元，下降 61%；进口总值 105.8 万美元，增长 14.1 倍。

招商引资：全年签约招商引资项目 134 项，总投资 743 亿元，开工建设 110 项，落实到位资金 119 亿元。

八、财政、金融和保险业

财政：全年公共财政预算收入 12.7 亿元，增长 23.7%。大口径财政收入 30.1 亿元，增长 20.5%。其中，增值税 6.9 亿元，增长 18%；营业税 5.75 亿元，增长 16.9%；企业所得税 3.55 亿元，增长 22.9%；个人所得税 1.75 亿元，增长 9.3%。全年财政支出 93.5 亿元，增长 15.4%。其中，教育支出 13.28 亿元，增长 22.9%；医疗卫生支出 6.97 亿元，增长 2.6%；住房保障支出 5.35 亿元，增长 32.4%；农林水事务支出 1.71 亿元，增长 27.5%；交通运输支出 3.42 亿元，增长 24.3%。

金融：年末全市金融机构人民币各项贷款余额 220.23 亿元，增长 33.3%。全市金融机构人民币各项存款余额 373.06 亿元，增长 16.8%。其中城乡居民储蓄存款余额 234.92 亿元，增长 16.7%。

保险：全年保费收入 10.56 亿元，比上年增长 7.15 %。其中，财产险收入 3.04 亿元，增长 33.7 %；

寿险收入7.5亿元，增长0.07%。全年赔付额1.72亿元，比上年增长4.44%。其中，财产险赔款1.06亿元，增长51.45%；寿险给付0.66亿元，下降21.3%。

九、科学技术、教育

科学技术：年末全市事业单位拥有各类专业技术人员2.15万人，拥有科研机构5个。全年财政科学技术支出4704万元，比上年增长2.7%。全年共取得市、省级以上科技成果64项，比上年增加2项。全年获得奖励项目71项，比上年减少7项；受理专利申请300件，比上年增加138项；授权专利109件，比上年增加20项；授予发明专利权21件，比上年增加1项。全年共签订技术合同42项，比上年增加17项，技术合同成交金额7.5亿元，比上年增长47.1%。

教育：年末全市普通高等教育在校学生19646人；中等职业教育在校生19973人；普通高中在校生32604人；初中学校在校生50930人；普通小学在校生81262人；特殊教育在校生719人；幼儿园在园幼儿33147人。学龄儿童入学率达到100%，初中入学率达到99.99%。2012年，向全国各类高、中等专业院校输送新生12216人，比上年下降3.87%。高考录取率达到95.11%，比上年提高4.64个百分点。

表5:2012年各类教育招生和在校生情况

单位:人、%

指标	招生数		在校生数		毕业生数	
	绝对数	比上年增长	绝对数	比上年增长	绝对数	比上年增长
普通高等教育	6107	13.49	19646	10.26	4912	4.76
中等职业教育	5033	3.62	19973	3.22	2506	3.4
普通高中	10443	-8.02	32604	0.19	10089	3.08
初中学校	16346	-2.11	50930	-7.78	19783	-5.73
普通小学	13561	-2.23	81262	-6.44	16977	3.71

十、文化、卫生和体育

文化：年末全市共有艺术表演团体6个，群艺馆1个，文化馆7个，图书馆7个，博物馆7个，档案馆7个，乡镇文化站60个。电视台7座，电视发射机13部，广播调频发射机27部。年末全市在册有线电视用户24万户，在册有线数字电视用户17.9万户。年末广播节目综合人口覆盖率为97.96%；电视节目综合人口覆盖率为98.35%。《张掖日报》全年共发行305期，累计发行671万份。

卫生：年末全市共有医疗卫生机构1391个，其中医院31个，乡镇卫生院84个，社区卫生服务中心（站）31个，村卫生室897个，门诊部（所）325个，疾病预防控制中心（防疫站）7个，妇幼保健院（所、站）7个，专科疾病防治院（所、站）3个，卫生监督所（中心）6个。年末全市卫生技术人员8424人，其中执业医师和执业助理医师2343人，注册护士1994人。医疗卫生机构床位6676张，其中医院、卫生院4379张。

体育：全年全市各类体育比赛中获得奖牌33枚。其中金牌11枚、银牌16枚、铜牌6枚。

十一、人口、人民生活和社会保障

人口：年末全市常住人口为120.76万人，比上年末增加0.3万人。其中，城镇人口44.81万人，占全市常住人口的37.11%，比上年提高1.13个百分点；乡村人口75.95万人，占全市常住人口的62.89%，比上年下降1.13个百分点。全年人口出生率为11.39‰，比上年上升0.01个千分点；死亡率为6.17‰，上升0.02个千分点；人口自然增长率为5.22‰，比上年下降0.01个千分点。

人民生活：全年城镇居民人均可支配收入14395元，比上年增加1995元，增长16.1%；城镇居民消费性支出12486元，增长13.3%；城镇

居民家庭食品消费支出占消费总支出的比重为32.37%，比上年上升0.38个百分点。农民人均纯收入7504元，比上年增加1037元，增长16%；农村居民人均生活消费支出6349元，增长21.8%；农村居民家庭食品消费支出占消费总支出的比重为37.47%，比上年下降1.59个百分点。

社会保障：年末全市参加城镇基本养老保险10.11万人，比上年增长5.09%；参加城镇职工基本医疗保险13.06万人，下降1.87%；参加城镇居民基本医疗保险16.11万人，增长0.32%；参加失业保险6.92万人，增长0.91%；参加工伤保险7.69万人，增长13.02%；参加生育保险6.94万人，增长3.48%；参加农村社会养老保险人数达到67.91万人。年末各项社会保险基金总收入12.93亿元，增长21.28%；各项社会保险基金总支出9.66亿元，增长37.52%。年末全市参加新型农村合作医疗农民95.32万人，增长1.35%，参合率达到99.14%，较上年提高0.63个百分点。全年新型农村合作医疗基金支出总额为27413万元，比上年增长34%，累计受益336.37万人次。全年城市医疗救助1.44万人次，救助资金1230万元；农村医疗救助4.56万人次，救助资金2200万元。年末全市享受城镇最低生活保障的居民57593人，比上年增长2.9%；全年共发放城市低保资金16473.65万元，增长13.6%。全市享受农村最低生活保障的居民84046人，比上年增长2.7%；全年共发放农村低保资金8779.74万元，增长18.3%。年末全市各类收养性社会福利单位收养人数1706人，各类收养性社会福利单位床位2417张。

十二、资源、环境、安全生产

资源：全年共安排各类建设项目用地989.58公顷。其中：占用农用地638.79公顷；占用原有建设用地110.54公顷；占用未利用土地240.25公顷。全年全市总用水量23.4亿立方米。其中：农业用水20.67亿立方米、工业用水0.58亿立方米、生活用水0.64亿立方米、生态用水1.53亿立方米。全市境内发现并评价了33种矿产资源，目前已发现矿床及矿化点618处，其中具有成矿价值的225处。

环境：全市现有自然保护区2个，总面积218.02万公顷，占国土面积的51.9%。空气可吸入颗粒物年日均值0.078mg/m3，二氧化硫年日均值0.023mg/m3，二氧化氮年日均值0.013mg/m3，区域环境噪声平均值52.3dB，交通干线噪声平均值67.0dB，地面水质达标率100%，饮用水源水质达标率100%。全年能源消费总量同比增长7.35%，单位GDP能耗同比下降4.32%。

安全生产：全年共发生各类生产安全事故410起，死亡103人，受伤178人，直接经济损失1203.37万元。与上年同期相比，事故起数增加151起，上升58.31%；死亡人数减少18人，下降14.88%；受伤人数减少44人，下降19.82%；直接经济损失减少976.45万元，下降44.8%。全市发生较大事故2起，死亡6人；发生重大事故1起，死亡10人。亿元GDP生产安全事故死亡率为0.3，道路交通万车死亡率为6.14，工矿商贸企业就业人员10万人生产安全事故死亡率为3.65，煤矿百万吨死亡率为20.25，特种设备万台死亡率为零。

注：

1. 本公报各项统计数据为初步统计数。

2. 生产总值、各产业增加值绝对数按现价计算，增长速度按不变价格计算。

3. 规模以上工业经济指标数据为2012年快报数。

4. 固定资产投资按现行统计口径，不含农户投资，包括计划投资500万元及以上项目投资、房地产开发投资两部分。

5. 各类数据均含山丹马场。

6.本公报中城镇登记失业率、失业人员再就业人数、社会保障数据来自市人力资源和社会保障局；医疗救助、低保数据来自市民政局；财政数据来自市财政局；货币金融数据来自中国人民银行张掖中心支行；保险数据来自市保险协会；交通运输数据来自市运管处；通信数据来自市电信局、移动公司、联通公司；邮政数据来自市邮政局；教育数据来自市教育局；科技数据来自市科技局；文化、广播、电视数据来自市广电新局；卫生数据来自市卫生局；体育数据来自市体育局；安全生产数据来自市安全生产监督管理局；环境监测数据来自市环保局；土地资源数据来自市土地局；用水量数据来自市水务局。

综 合 篇

2012 年

2012年张掖市国民经济和社会发展情况及2013年展望

2012年，面对复杂多变的国际国内形势，全市上下坚持以科学发展观为指导，紧紧围绕率先转型跨越发展的战略部署和做大做靓宜居宜游的总体要求，把发展生态经济作为转变经济发展方式的基本途径，把建设生态经济功能区作为经济结构战略性调整的主攻方向，积极应对经济运行中出现的新情况、新问题，抢抓政策机遇，夯实发展基础，培育特色产业，全市经济保持了平稳较快的发展态势。

一、经济运行的基本特点

（一）国民经济较快增长，转型升级成效初显。2012年全市实现生产总值291.92亿元，同比增长12.2%。其中，第一产业增加值81.87亿元，增长6.1%；第二产业增加值103.68亿元，增长14.3%；第三产业增加值106.37亿元，增长14.8%。三次产业结构由上年的27.8:37.4:34.8调整为28.1:35.5:36.4，第三产业比重上升1.6个百分点，首次超过第二产业，成为推动和加速经济转型跨越的生力军。经济结构调整呈现出“三二一”的内生动力型结构。

（二）粮食生产喜获丰收，农业农村经济稳步发展。播种面积继续增加，全年完成农作物播种面积394.86万亩，比上年增加17.7万亩，增长4.7%。粮食作物播种面积270.87万亩，增加10.4万亩，增长4%。粮食生产再获丰收，粮食总产量达到123.55万吨，比上年增长1.45%。特色产业基地规模持续扩大，玉米制种面积99.59万亩，马铃薯种植面积44.81万亩，蔬菜面积32.68万亩，药材面积17.39万亩，设施农业面积8.4万亩。畜牧业发展形势较好。全年猪出栏80万头、存栏70万头，分别增长7.1%和7.3%；牛出栏24万头、存栏66万头，分别增长11%和9%；羊出栏163万只、存栏275万只，分别增长9.7%和9%；禽饲养量达到1148万只，增长9%。全年肉、蛋、奶产量分别达到11306万公斤、1648万公斤和6208万公斤，分别增长8%、6.6%和8.2%。

（三）工业生产减速调整，节能降耗取得积极进展。2012年以来，由于受国际国内市场产能过剩、需求下降、产品价格下跌、销售不畅等多种因素影响，全市发电、矿山、铁合金、农副食品加工等企业生产不断减弱，工业用电量持续下降，工业经济运行呈现出适应性的减速调整。2012年全市完成工业增加值75.52亿元，同比增长14.6%。规模以上工业企业完成增加值59.8亿元，同比增长14.4%。其中，轻工业完成工业增加值25.6亿元，增长3%；重工业完成工业增加值34.2亿元，增长24.6%。工业用电量增速下降，全年工业用电量17.1亿千瓦时，占全社会用电量的53.8%，同比下降7.5%。工业生产减速调整，有利于释放和缓解高耗能工业对节能降耗形成的压力，同时也有利于加快推进产业结构调整和发展方式转变。2012年全市全社会能源消费总量同比增长7.35%，单位GDP能耗同比下降4.32%。

（四）第三产业提质增速，对经济增长的拉动作用不断增强。坚持把培育壮大第三产业作为调整经济结构的突破口，以旅游消费为主的现代服务业快速发展，消费拉动型经济特征开始显现，经济发展的活力不断增强。2012年全

市第三产业增加值突破100亿元，达到106.37亿元，比上年增长14.8%，创历年来最好水平。文化产业实现增加值3.78亿元，增长46.55%，占GDP的比重达到1.31%。全年完成社会消费品零售总额94.5亿元，同比增长18%。商贸各业竞相发展，批发业销售额增长23.3%、零售业销售额增长22.3%、住宿业营业额增长29.2%、餐饮业营业额增长27.1%。旅游业强势推进，全年接待境内外游客521.9万人次，同比增长49.1%。实现旅游综合收入27.14亿元，同比增长58.7%，旅游综合收入占GDP的比重达到9.3%，比上年提高2.6个百分点，旅游综合经济效益稳定增长。

（五）固定资产投资高位运行，工业投资快速增长。始终把抓项目作为经济工作的重中之重，抢抓政策机遇，强力推进项目建设，进一步夯实了经济转型跨越发展的基础，推动和加速了经济社会转型跨越发展。2012年全市实际开工建设各类项目578项，固定资产投资总额突破200亿元大关，达到209.6亿元，同比增长44.3%，是近年来实施项目最多、投资额最大、发展速度最快的一年。新开工项目规模扩大，2012年全市续建、新建计划投资上亿元项目72项，完成投资79.7亿元。其中，新开工建设项目54项，完成投资56.2亿元。全市第一产业完成投资10.9亿元，同比下降10.7%，占全市固定资产投资的比重为5.2%；第二产业完成投资98.8亿元，增长62.2%，占全市固定资产投资的比重为47.2%；第三产业完成投资99.9亿元，增长38.4%，占全市固定资产投资的比重为47.6%。三次产业投资结构由上年的8.4:42:49.6调整为5.2:47.2:47.6。工业投资快速增长，全年开工建设工业项目178项，比上年增加11项，完成工业投资80.93亿元，占固定资产投资额的38.6%，同比增长98.5%，增速位居全省首位，成为推动固定资产投资快速增长的主要动力。全年签约招商引资项目134项，总投资743亿元，开工建设110项，落实到位资金119亿元，首次突破百亿元大关。

（六）财政收入稳定增长，金融运行稳健有序。2012年全市完成公共财政预算收入12.7亿元，同比增长23.7%。完成大口径财政收入30.1亿元，同比增长20.5%。税收收入稳定增长，累计完成21.7亿元，增长21.1%。主体税种增值税、营业税、企业所得税、资源税分别增长18.02%、16.88%、22.87%、35.85%。非税收入累计完成8.4亿元，同比增长19.3%。各项重点支出保障有力，2012年全市财政支出累计完成93.5亿元，同比增长15.4%。财政用在与人民群众生活直接相关的教育、医疗卫生、社会保障和就业、保障性住房、文化、农业水利、公共交通运输、节能环保、城乡公共设施等涉及民生的支出达到67.57亿元，占公共财政预算支出的79.08%，同比增长14.1%。金融存款增幅稳步提高。12月末，全市金融机构人民币各项贷款余额220.23亿元，同比增长33.3%。全市金融机构人民币各项存款余额373.06亿元，同比增长16.8%。其中城乡居民储蓄存款余额234.92亿元，同比增长16.7%。全市金融机构人民币存贷比例达到59%。

（七）民生保障持续改善，城乡居民收入显著提高。集中财力为群众办实事，省上承诺的29件和市上承诺的12件实事全面落实。就业形势较好。城镇新增就业2.2万人，登记失业率控制在2.8%以内。社会保障水平不断提高。全市新农合参合率达99.14%，财政补助标准由200元提高到240元，参合农民住院政策内报销比例达75.1%。城乡居民社会养老保险实现全覆盖，参保率达到95%。城市月低保标准由230元提高到266元，农村年低保标准由1096元提高到1488元。市县两级财政筹资为全市机关、事业单位干部职工增加了工资，居民收入水平较上年实现较大幅度增长。全年城镇居民人均可支配收入达到14395元，比上年增加1995

元，增长 16.1%。农民人均纯收入达到 7504 元，比上年增加 1037 元，增长 16.0%。

二、经济运行中存在的主要问题

总体看，2012 年张掖国民经济保持了平稳较快发展的良好态势，但在转型跨越发展过程中仍面临着诸多困难和问题。主要表现为：

一是推动经济转型的大项目、好项目接续不足。2012 年全市开工建设各类建设项目 578 项，仅比上年增加 6 项，且绝大多数是中小项目。全年完成固资产投资 209.6 亿元，增长 44.3%，虽然投资总量和增速均创历史最好水平，但在全省各市州你追我赶、竞相发展的大环境下，在全省的位次依然靠后，且与相邻的酒泉（突破 700 亿元）、武威（超过 400 亿元）相比差距在进一步扩大。重大项目支撑不足，2012 年全市亿元以上项目完成投资额占项目投资额的比重只占 44.6%。

二是农业产业化水平低，产销衔接薄弱。农业及农村经济投入不足，受信贷资金和政策扶持资金有限、群众筹资困难等因素制约，规模养殖、设施种植及农产品加工储运等资金需求量较大的项目得不到顺利实施。农业产业化体系不够完善，产加销、产运销衔接比较薄弱、销售不畅，全国玉米种子市场大环境供大于求，玉米种子外调迟缓，农户种植的依赖性进一步增强，面积继续扩大，潜在风险不容忽视。2012 年全市第一产业完成投资 10.93 亿元，投资总量比上年下降 1.3 亿元，增速下降 10.7%。

三是工业经济发展面临的市场形势比较严峻。受国际国内市场产能过剩、需求下降、销售不畅等多种因素影响，张掖工业企业规模小、结构单一、产业链条短、科技含量低、抗风险能力较弱，在经济不景气的环境中缺乏市场竞争力，难以应对外部经济环境压力和市场冲击，企业生产经营困难不断加剧。劳动力、原材料等要素成本明显增加并呈长期趋势，企业生产经营成本上升和创新能力不足的问题并存，市场需求萎缩与发挥现有加工能力的矛盾有所加剧，原材料工业保持较高增长的难度加大。2012 年全市规模以上工业增加值增长 14.4%，比上年回落 8.6 个百分点。农副食品加工业完成增加值 15.1 亿元，占全市规模以上工业增加值的 25.2%，增长 3.2%。规模以上工业企业利润总额同比下降 8.1%。

四是现代服务业及基础设施依然薄弱，不能适应消费升级和增长的需求。旅游接待能力有待进一步提高。旅游景区分散，基础设施建设功能不完善，上档次上规模的宾馆酒店偏少，服务产品不多，档次不高，旅游旺季一床难求，庞大的旅游消费市场还未充分打开。传统行业所占比重仍然较大，现代物流、旅游服务业缺乏龙头行业和品牌企业，发展规模偏小。信息传输、计算机服务和软件业，金融业等现代服务业发展缓慢。城镇化、城市化水平不高制约服务业快速发展。我市城市规模小，城镇化水平只有 36%左右，低于全省平均水平，远低于全面建成小康社会 60%的指标。服务业占比是反映一个地区服务业发展水平以及整个经济发展水平的标志性指标，2012 年全市第三产业增加值占生产总值的比重为 35.8%，仅比上年提高 1 个百分点，与全面建成小康社会 50%的目标值差距很大，加快城镇化和第三产业发展任重道远。

五是开放开发和招商引资的力度还不够，产业转移的接续能力还不强；财政收支矛盾比较突出，自主发展和保障民生的能力依然较弱。

三、2013 年经济社会发展展望

2013 年是全面深入贯彻落实党的十八大精神的开局之年，也是实施“十二五”规划的关键一年，既面临难得机遇，又面临严峻挑战。

挑战：受后金融危机的影响，全球经济增长动力依然较弱，发达经济体财政金融风险仍对经济复苏产生制约，国际贸易投资保护主义进一步强化，国内经济企稳回升的基础尚不稳固，加快产业结构调整、提升产业发展质量和

效益的任务紧迫繁重，这些对张掖经济持续健康发展都将带来不容忽视的影响；省委、省政府立足省情实际，对转变发展方式、加快发展速度、提高发展质量提出了新的更高要求，省委全委（扩大）会议强调要继续保持主要经济指标较高幅度的增长，2013年张掖主要经济指标增长速度普遍较高，转型跨越发展任务异常艰巨。

机遇：党的十八大全面部署了未来五年乃至今后一个时期的目标任务和战略举措，为张掖全面建成小康社会指明了着力点和努力方向。国家将进一步加强和改善宏观调控，把扩大内需作为战略基点，实施积极的财政政策和稳健的货币政策，进一步增加和引导民间投资，加大对基础设施、社会事业等民生工程、节能减排和生态文明建设等领域的公共投资，实行差别化的经济政策，尤其是扶持西部大开发的着力点和导向更加明显，这对张掖都是长期的基本的政策利好。牢牢把握国家扩大内需的取向，用好在节能节水产品推广、扶持文化旅游产业和新型消费业态发展等方面的政策，加快培育一批拉动力强的新的消费增长点；把握国家加快调整产业结构的机遇，推进张掖产能过剩产业的兼并重组，扶优汰劣，提高产业整体素质；把握国家把生态文明建设放在突出地位的机遇，全力打造张掖宜居宜游首位产业，做大做强生态经济、做实做优生态功能区。

展望：当前，张掖的发展正处在一个新的起点上，经济社会发展的利好因素不断增多，积极信号令人振奋。但影响经济发展的外部因素不确定性增加，情况依然复杂，压力仍然很大。面对经济社会发展的艰巨任务，既要清醒认识自身面临的突出矛盾和全省各地主要经济指标增速普遍较高的巨大压力，又要积极应对面临的困难和挑战，抢抓机遇、用好机遇，更加自觉地破解难题，更加扎实地做好各项工作，努力保持2013年全市经济社会实现稳中求进、好中求快的发展态势，开创张掖经济社会转型跨越发展的新局面。

四、加快经济发展的几点建议

致力宜居宜游，加快张掖经济社会向生态经济和生态文明转型，既符合党的十八大把生态文明建设放在更加突出位置的总体要求，也符合国家把张掖列为全国生态文明示范工程试点市和生态经济功能区的总体布局，更符合张掖生态资源富集、生态经济发展潜力巨大的实际。要进一步解放思想，强化开放开发意识，以生态经济、生态文明为战略方向，以吸引消费、吸引投资为战略基点，以宜居宜游、全面带动为战略部署，营造大开放、大开发的浓厚氛围。要积极主动对接省委省政府“3341”项目工程，充分利用好省上着力打造的三大战略平台，围绕宜居宜游及生态文明示范工程等规划的实施谋划大项目、好项目，把良好的生态优势、资源优势转化为富民的产业优势和强市的经济优势。

（一）以宜居宜游为重点，加快生态经济发展。宜居宜游作为富有张掖特色的首位产业，它将战略新兴产业、特色优势产业、富民多元产业、区域首位产业这四大产业要素融为一体，是推动农业现代化、新兴工业化和城镇化“三化”并进的引擎，是促进其它产业协调发展的载体和平台。要持续加强祁连山及黑河生态环境保护、旅游服务设施建设、产业体系培育，大力发展宜居宜游产业。借助宜居宜游首位产业的引领发展，聚集生产要素，催生新型业态，增强消费需求，孕育出更多的商机和发展潜力，促进一、二、三产业深度融合和协调持续发展，推进经济发展方式加快转变、经济结构优化升级。

（二）以黑河湿地保护建设为重点，加快生态城市发展。继续推进以甘州区为龙头、各县齐共建的黑河沿岸及沿河生态城市带建设，做足水文章，努力打造环境宜人、个性鲜明、充满活力的特色城市。把历史文化名城保护与文化产业基地建设结合起来，把新区开发与旧城

改造结合起来，努力创造与经济社会发展相得益彰的文化生态环境。通过生态城市建设，全面提升金张掖形象，广泛吸引人流、物流、资金流和信息流，真正把生态文化优势转化为人气优势、招商优势、投资优势和经济优势。

（三）以景区开放开发建设为重点，加快生态旅游发展。以生态文化旅游为主线，整合全市文化旅游资源，积极引进国内外战略投资者和知名旅游企业，鼓励重点旅游景区和大型旅游企业开展纵向、横向联合，培育大型文化旅游企业集团。大力支持和鼓励企业研发设计富有地方特色的文化旅游商品，加快发展文化娱乐产品，打造文化发展平台，大力培育旅游文化产业集群，强力推进旅游文化融合发展。加强配套服务设施建设，实现硬件设施现代化，软件服务信息化和人性化，尽快形成产业衔接、功能配套、效益良好的文化旅游产业体系。

（四）以通道物流园区建设为重点，加快现代物流发展。依托我市公路、铁路及航空的立体交通优势，培育壮大我市龙头物流企业，积极推进滨河新区物流城等重点商流项目建设，整合现有运输、仓储、信息及旅游自驾营地建设等物流资源，加快物流通道建设。大力引进实力强、网络全的物流企业，加快建设铁路、公路、空港等综合运输信息系统，建立物流网络化、信息化、集成化的互联互通公共物流信息平台体系，实现物流生产、包装、运输、装卸、仓储等各环节流程式、协同化无缝集成，不断提高物流特别是农产品、矿产品流通的专业化、网络化和规模化水平。

（五）以现代农业示范区建设为重点，加快现代农业发展。切实加大农业农村投入，强化政策、科技、装备、基础设施等支撑，强力推进张掖绿洲现代农业试验示范区建设及各县乡村示范区点建设，促进先进技术、品种的推广应用和产销、产运销、产加销体系的建立和完善，使现代农业示范区上规模、上水平。加快推进国家级杂交玉米繁育基地建设，适度控制制种规模，加强轮作倒茬和隔离，有效改善土壤环境，确保制种质量，既实现制种产业的可持续发展和农民增收，又可缓解各类农产品加工工业的原料供应。加快特色农副产品加工循环经济基地建设，大力推进标准化生产、产业化经营，积极培育和做大做强农业产业化龙头企业。

（六）以工业园区配套建设为重点，加快生态工业发展。充分利用我市农产品、矿产品丰富及能源、土地、劳动力相对充足的优势和良好的生态环境，加强现有农副产品加工、矿产品加工、新能源开发园区的配套建设，切实推动技术创新和资源综合利用，把现有工业园区打造成为聚集各类生产要素和承接中、东部产业西移的投资洼地。加快招商引资步伐，大力开展定向招商、精准招商，提高招商引资的针对性和时效性。要重点加大通过省向西北电网国家电网的协调争取力度，推动现有电网升级和送变电工程的规划建设，为新能源发展创造有利条件。

（撰稿：张掖市统计局 张 鑫）

2012年张掖市农业农村经济健康发展

2012年，市委、市政府认真贯彻落实中央一号文件和省市农村工作会议精神，以建设现代农业大市为目标，调整优化产业结构，不断扩大特色产业规模，农业和农村经济保持了健康的发展态势，全市实现农林牧渔及服务业增加值81.87亿元,可比增长6.1%。

一、2012年农业农村经济运行特点

(一)农作物总播面积大幅增长

全年农作物播种面积394.86万亩，比上年增加17.68万亩,增长4.69%。粮食作物播种面积270.87万亩，增加10.38万亩，增长3.98%，其中：夏粮105.23万亩，秋粮165.64万亩；经济作物面积109.14万亩，增加5.2万亩，增长5%；青饲料面积14.85万亩，增加2.1万亩，增长16.47%。粮经种植结构由上年的69.1：27.5调整为68.6：27.6。

(二)粮食作物产量“夏减秋增”

全年粮食总产量达到12.36亿公斤，比上年增加1762万公斤，增长1.4%。其中：夏粮总产量3.86亿公斤，比上年减少1062万公斤，下降2.7%；秋粮总产量8.50亿公斤，比上年增加2824万公斤，增长3.4%。

(三)经济作物面积产量有增有减

1.蔬菜面积产量继续增长。种植蔬菜32.68万亩，比上年增加4.59万亩,增长16.3%；产量12.68亿公斤，比上年增加1.21亿公斤,增长10.6%。

2.中药材发展势头强劲。种植中药材17.39万亩，比上年增加7.93万亩,增长83.8%；产量6.37万公斤，比上年增加3.1万公斤,增长94.6%。

3.水果面积产量平稳增长。果园面积达到48.13万亩，产量2.32亿公斤，产量比上年增长5.9%，其中：葡萄产量2284万公斤，增幅达22%。

4.油料面积产量有所下降。油料面积37.16万亩，比上年减少10.11万亩,下降21.4%；产量4948万公斤，比上年减少1150万公斤,下降18.9%。

(四) 优势特色农业规模不断扩大

1.制种产业不断发展壮大。全市制种面积达到114.87万亩，占农作物播种面积的29.1%，以玉米制种为主的粮食制种面积达到104.27万亩，比上年增加11.5万亩，增长12.4%，其中：玉米制种面积达到99.59万亩，占全市制种面积的86.7%，产量达到49667万公斤。蔬菜及其他制种面积达到10.6万亩，比上年增加2.78万亩，增长35.6%。

2.马铃薯产业健康发展。全市马铃薯种植面积达到44.81万亩，比上年增加1.48万亩，增长3.4%，其中：脱毒种薯培育面积3.34万亩，脱毒种薯推广面积17.51万亩，全膜双垄沟播面积2.73万亩。马铃薯种植面积，产量23764万公斤（5公斤折合粮食单位1公斤），增加102万公斤。

3.设施农业发展势头良好。全市设施农业种植面积9.95万亩，其中：设施蔬菜面积8.45万亩，设施瓜类面积7900亩，设施花卉苗木面积1700亩，设施食用菌面积1700亩。设施畜牧业面积达到377.07万平方米，其中：猪暖棚面积85.28万平方米，牛暖棚面积134.94万平方米，羊暖棚面积156.85万平方米。

(五) 畜牧业生产平稳健康发展

全市大牲畜存栏达76.41万头，比上年增长

1.8%；牛存栏 61.51 万头，出栏 21.69 万头，分别增长 1.4%和 1.8%；猪存栏 69.41 万头，出栏 77.71 万头，分别增长 6.5%和 4.3%；羊存栏 258.43 万只，出栏 153.09 万只,分别增长 2.4%和 3.2 %；禽存栏 471.44 万只，出栏 616.3 万只,分别增长 2.9 %和 3.3%。肉、蛋、奶产量分别达到 10828 万公斤、1588 万公斤和 6235 万公斤，分别增长 3.4%、2.8 %和 8.7%。

二、存在的问题

一是玉米制种存在潜在风险。近几年来，全市玉米制种面积持续增加，今年已达到近 100 万亩，而全国玉米种子市场大环境供大于求，市场饱和，全市制种面积却不降反升。玉米制种“包产值”连续几年大幅度持续增长，今年的亩保效益和去年相比，只是基本持平或略有增加，农户出售价格增长空间有限。受全国种子市场供大于求总体形势影响，大宗品种种子价格较去年有所下降，企业库存种子销售困难，兑付玉米制种款存在较大压力。若多方面不利因素叠加，玉米制种面临的潜在风险不容忽视。

二是自然灾害影响农业生产。7 月份以来的高温以后，连续降雨比常年较多，马铃薯光照不足，致使 8 月中下旬马铃薯晚疫病发生和蔓延，同时马铃薯软腐病也有不同程度的发生，以大西洋、克新为主的品种均有不同程度的减产。沿山地区的低温霜冻，对油菜籽等作物的生长也造成了不同程度的影响，油料面积和产量均有下降。8 月份高台县连续阴雨天气，造成新坝、罗城、南华、骆驼城等乡镇发生山洪，部分农作物受灾，对农户的生产生活造成了一定影响。

三是农业产业化资金投入不足。由于大多数群众收入不高，自身积累不足，而政策扶持资金有限，群众筹资困难，缺乏周转资金。银行贷款审批程序复杂，放贷条件严格，信贷资金不能满足发展壮大现代农业生产的需求，制约了农业产业化发展。同时，部分新建设施农业配套资金缺口大，水电设施不配套，也对发展现代农业造成了一定影响。

四是农业规模发展难度加大。受玉米制种对连片种植的要求限制，利用耕地发展设施农业调整流转土地困难，部分乡镇非耕地少，发展空间小，集中连片建设难度大，给规模发展带来了一定困难，影响了设施农业连片建设和规模化发展。同时，受原材料价格持续上涨、劳动力用工成本增加和市场因素影响，建棚成本高，投资回收期长，投入产出不对等，农户对发展设施农业心存顾虑，一定程度上影响了发展设施农业的积极性。

五是劳动力素质有待提高。现有的劳动力素质与农业产业化、规模经营、激烈市场竞争不相适应，影响了对农业新技术的推广和运用，制约了全市现代农业的发展。由于发展设施农业技术水平高需求资金大，迫使有些农户放弃发展设施种植，仍种植投入相对较少技术要求不高的传统种植业，难以提高农业生产效益和收入，不利于现代农业的规模发展和整体推进。

三、建议及对策

一是确保制种产业健康发展。张掖玉米制种已经成为国家级种子基地，对制种产业带来了新的发展机遇和挑战。要保持张掖的制种特色优势，就要认真落实国家相关政策，摸清农户种植意向，了解种子企业营销状况，及早做好制种基地建设规划。适度推进玉米制种产业进程，扎实做好玉米种业标准化、集约化、机械化发展。通过采取行政、法律、市场等措施，严格制种企业和种子品种市场准入，加大对种子企业的整合力度，增强龙头企业的市场竞争能力，提高应对市场风险的能力。进一步规范玉米制种市场秩序，保证玉米制种产量，提升制种产品档次，扩大品牌效应，促进制种产业健康发展，助推现代农业大市建设实现新跨越。

二是调整优化农业产业结构。积极引导群众根据市场规律来适时调整产业结构和种植面

积，实现与市场的有效对接，努力实现增产又增收的目标。不断加大订单农业的种植面积，确保农民群众产得下、销得出，价格稳、收益高，保护好群众的利益。粮食生产要适度增加面积、优化粮食结构、提高粮食单产，确保丰产丰收。设施农业和特色优势农业，要把握好规模化发展、标准化生产、产业化经营的大趋势，建立健全产业体系，把农产品生产、加工、销售各环节利益紧密联系在一起，实现农户与企业利益共享、风险共担，不断增强农户抵御市场风险的能力。

三是不断壮大农产品加工业。依托玉米制种基地、马铃薯加工及种薯繁育基地和百万头肉牛基地，围绕特色优势产业的精深加工，积极扶持农业产业化龙头企业加快发展，引导和鼓励龙头企业通过流转土地、租赁经营等方式建立稳固的原料供应基地。以产业化经营创优产业效益，做强现代种业、做精现代设施农业、做深马铃薯产业，打造以龙头企业为依托的循环经济产业链，推动形成具有较强竞争力的产业集群。统筹发展还没有状大的特色农产品和新兴产业。同时，积极培育乡村旅游、观光农业等新兴业态，不断拓展农业功能，健全完善现代农业产业体系。

四是加快现代农业发展步伐。围绕现代农业示范工程，对新建的日光温室、钢架大棚等设施农业，继续加大政策资金扶持力度，扩大特色规模，提升产品质量，完善市场体系，提高产业效益，进一步夯实现代农业发展基础。加强现代农业生产技术指导，逐步破解影响现代农业发展的瓶颈问题，积极开展反季节无公害蔬菜种植、日光温室保温增温、高效节水、高效茬口对接等关键技术攻关，通过科学技术带动现代农业生产经济效益。因地制宜，合理规划布局，逐步实现荒漠化拓宽发展，流转化规模发展和补空化新兴发展的转移。鼓励支持各类农民专业合作组织加快发展现代农业，积极扶持市级以上现代农业示范性园区和示范性合作社，逐步实现标准化生产、品牌化经营、规范化管理，通过示范引领带动现代农业加快发展。

五是加大农业基础设施建设。加强以农田水利为重点的农业基础设施建设，加大投入力度，不断提高农业综合生产能力。大力发展节水灌溉，引导农民采用节水设备和技术。加大力度改造中低产田，重点支持土地流转、土地整理和土地复垦。加强土壤改良，扩大测土配方施肥规模，支持农民秸秆还田、种植绿肥、增施有机肥。加快推进粮食作物生产全程机械化，稳步发展经济作物和养殖业机械化。推进农村乡镇客(货)运站网建设，加快宽带网络等农村信息基础设施建设，不断提高农业种植、养殖、生产、加工、运输、销售等水平。加强农业生态建设，贯彻落实天然林保护、退耕还林、森林草原和水土保持生态效益补偿制度和政策，进一步增强农业生态功能，促进全市生态经济发展。

(撰稿：张掖市统计局　余建荣)

2012年张掖市规模以上工业经济运行情况分析

2012年，张掖市工业经济经历了严峻考验，在国内外经济形势复杂多变的形势下，全市规模以上工业经济实现较快增长，但增速明显放缓。

一、规模以上工业经济运行的主要特点

1、总量创新高增速放缓。2012年，张掖市128户规模以上工业实现总产值203.8亿元，首次超过200亿元大关，创历史新高。实现工业增加值59.84亿元，同比增长14.4%，比上年下降8.6个百分点。从分月增加值增速看，全年呈现出先扬后抑的走势，上半年逐月上升，从1月份的12.1%攀升至6月份的峰顶24.3%，进入下半年后，在多种因素的影响下，工业生产增速大幅度下滑，到10月份降为13.2%，年末翘尾略有回升。

2、轻工业增速大幅回落。从轻重工业看，2012年，轻工业实现增加值25.63亿元，同比增长3.04%，比上年低15.43个百分点，拉动规模以上工业增长1.44个百分点。重工业实现增加值34.21亿元，同比增长24.55%，拉动规模以上工业增长12.96个百分点。轻工业增速下降较大，对全市工业影响较大，轻重工业发展协调性有待进一步改善。

3、部分行业和部分重点产品产量增长较快。2012年，全市18个工业行业大类中有15个行业实现增长，有10个行业增速超过全市平均水平。增长较快的重点行业主要是黑色金属矿采选业增长89.51%、煤炭开采和洗选业增长53.12%、有色金属矿采选业增长43.29%、非金属矿物制品业32.65%和非金属矿采选业增长31.48%，共累计实现增加值21.97亿元，拉动规模以上工业增长13.6个百分点，对规模以上工业的贡献率达到94.4%。全年增长较快的部分主要产品产量是：洗煤累计完成59.3万吨，同比增长1.3倍；饮料酒9134千升，增长38.4%；水泥213.4万吨，增长34.2%；铁合金20.09万吨，增长22.4%。

4、主营业务收入止跌回升。2012年，规模以上工业企业实现主营业务收入143.13亿元，增长17.68%，比10月份下降0.5%有较大回升。主营业务收入上亿元的企业达到51户，比上年增加15户，实现工业增加值43.3亿元，同比增长27.77%，拉动规模以上工业增长了17.61个百分点，比上年高3.92个百分点。从行业大类看，占比重最大的农副食品加工业回升较快。

5、利税总额略有下降。2012年，规模以上工业实现利税14.16亿元，同比下降1.4%。其中，实现利润8.33亿元，同比下降8.1%；实现税金5.83亿元，同比增长10.1%。规模以上工业企业中利润超1000万元的企业达到25户，累计实现利润8.66亿元，占规模以上工业利润总额的104%；利润超过5000万元的企业有6户，累计实现利润4.45亿元，占利润总额的53.4%；利润超过亿元的仅有甘肃新洲矿业1户企业。税金上千万元的企业有17户，纳税3.9亿元，占规模以上工业企业税金总额的66.9%；税金超过2000万元的企业6户，共纳税2.44亿元，占规模以上工业企业税金总额的41.8%。2012年，张掖市规模以上工业中亏损企业37户，同比增加7户，环比减少10户；亏损面28.9%，同比增加5.5个百分点，环比下降7.8个百分点；累计亏损2.13亿元，同比增长49.74%，环比下降29.23个百分点。

6、县区之间发展不平衡。2012年，规模以上工业中除甘州区因减产、停产企业较多，增速下降外，其余各县增长较好，增速均在24%以上，都超额完成了目标任务，其中最高增速与最低增速县区之间相差36.3个百分点，发展很不平衡。甘

州区规模以上工业增速下降1%，因甘州区所占全市份额比重较大，约占到全市的三分之一，导致全市规模以上工业也未能完成省定和市定的目标任务。

7、工业经济效益综合指数较好。2012年，规模以上工业企业经济效益综合指数255.89%，同比提高37.85个百分点。从分月看，呈现持续上升走势，从6月份起连续7个月均保持在200点以上，分别比一季度、二季度、三季度高102.17、32.77和21.82个百分点。

二、存在的主要问题

1、工业经济增量不足，发展后劲乏力。前些年，随着一批投资较大的工业项目建成投产，如张掖火电厂、黑河上游水电资源开发等，再加上部分种子企业的陆续进入，有力地带动了我市工业经济的发展，使我市规模以上工业经历了近10年的高速发展，增速一直处在全省前列，同时也使我市规模以上工业规模迅速扩大，基数迅速加大。近两年如期正式投产的重点工业项目较少，新生动力不足，工业投资增长乏力，缺少一些能带动工业经济快速发展的大项目、好项目，造成目前全市工业经济呈现出增长乏力的颓势。2012年，全市新纳入规模以上工业企业24户，累计实现增加值4.82亿元，占规模以上工业增加值的8%，仅拉动规模以上工业增长3.4个百分点。在24户企业中有17户企业是由规模以下企业升格起来的，这些企业规模小、实力弱，加之有较高的同期基数，拉动力非常有限。新建企业仅有7户，不仅数量较少，而且规模也不大，拉动工业经济发展作用非常有限。工业经济增量不足，发展后劲乏力已成为影响我市规模以上工业快速发展的重要因素。

2、价格下降、原料短缺，农副食品加工业生产下滑。农副食品加工业在我市规模以上工业中所占比重最大，占到四分之一，2012年农副食品加工业因原料短缺、市场销售不畅、生产延期、价格回落等多种因素影响，增速大幅下滑，全年实现增加值15.07亿元，同比增长3.2%，与去年相比下降16.8个百分点，仅拉动规模以上工业增长0.87个百分点，与去年相比少拉动5.23个百分点。一是部分番茄加工企业番茄种植面积落实差，生产原料短缺。2012年中粮屯河、中基临泽分公司和金龙实业3户企业仅落实种植面积0.96万亩，比上年减少7.44万亩，造成番茄原料短缺，加之番茄酱出口形势不好，价格较低，3户企业几乎处于停产状态。二是玉米淀粉加工企业基本停产。临泽雪晶生化、甘肃昆仑生化因原料短缺等多种原因一直处于停产、半停产状态。三是种子企业增长乏力。今年新进入我市的种子企业较多，使我市制种业快速扩张，不但严重挤占了其他农产品的种植面积，而且还形成种子企业之间的激烈竞争，由于种子市场产量过剩，外调困难，种子大量积压，积压达60-70%，价格下跌严重，下跌幅度高达30%左右，造成部分企业产值大幅下降。全市规模以上工业中27户种子加工企业生产增速较低，同比仅增长5.8%，实现增加值11.77亿元，占到规模以上工业增加值比重近20%，仅拉动规模以上工业增长1.2个百分点。

3、电力需求不足、输出受限，电力行业生产持续下降。由于市场用电需求不足、电力输出受限等因素影响，我市工业用电量下降，供电企业和电力生产企业均处于疲势。2012年，我市工业用电量17.1亿度，比2011年少用电近1.4亿度，增速下降7.5%。供电企业张掖电力局是全市唯一一个工业总产值上10亿元以上的企业，2012年售电量30.64亿度，同比下降2.68%，实现增加值2.44亿元，仅拉动全市规模以上工业增长0.08个百分点。电力生产也处于下降状态，火电生产由于配额减少，甘肃电投张掖发电有限责任公司生产大幅度下降，增加值比去年减少0.42亿元，下降17.2%，拉动规模以上工业下降0.83个百分点；水电企业因部分企业检修和宝瓶电站、东水峡电站蓄水等因素影响，也出现大幅度下降。2012年，全市发电量59.04亿度，减少19.41亿

度，增速下降24.7%，其中，火力发电量27.81亿度，减少9.01亿度，增速下降24.5%；水力发电量31.23亿度，减少10.4亿度，增速下降25%。2012年规模以上工业中，电力、热力生产和供应业实现增加值6.9亿元，下降10.4%，拉动规模以上工业下降1.6个百分点。

4、企业产销衔接不理想，减产、停产企业较多。受国际国内市场产能过剩、需求下降、生产成本上升、产品价格下跌等多种因素影响，我市企业销售不畅，累计实现销售产值178.32亿元，同比增长14.1%，产销率为87.5%，同比下降2.3个百分点，受此影响，我市部分企业减产、停产，开工不足。2012年全市128户规模以上工业企业中工业总产值下降的企业有46户，占规模以上工业的36%，46户减产企业同比减少增加值8亿元，拉动规模以上工业经济下降13.9个百分点，严重影响了全市工业经济的快速增长。

5、企业亏损额增幅较高，从业人员大幅度减少。2012年，全市规模以上工业中亏损企业37户，亏损面为28.9%，累计亏损额2.13亿元，同比增速高达49.74%。同时，今年以来全市工业从业人员平均人数一直处在下降状态，2012年1-12月份从业人员平均人数21716人，同比下降15.42%，而2011年从业人数均处在上升状态，最高的月份增幅达到21.2%，今年最低月份与去年最高月份相差38.34个百分点。

6、企业存货增幅较高，部分行业库存压力较大。2012年，全市规模以上工业企业存货资金41.6亿元，同比增长41.2%，产成品资金29.98亿元，同比增长26.1%，分别比主营业务收入增幅高23.6和8.4个百分点。从行业看，部分行业库存增幅较高，压力较大。有色金属矿采选业存货资金2.53亿元，增长2.1倍；煤炭开采和洗选业2.6亿元，增长1.56倍；黑色金属冶炼和压延加工业4.74亿元，增长87.8%；酒、饮料制造业5.59亿元，增长49.6%；农副食品加工业14.25亿元，增长24.5%。以上五大行业存货资金共29.71亿元，占全部存货资金的71.4%，同比增长52.1%，高于全市存货资金平均增幅10.9个百分点。企业的存货资金和产成品库存较大，造成企业资金趋紧，工业需求和供给空间缩小，价格下跌，企业生产经营难度进一步加剧。

三、几点建议

1、理性看待工业经济减速。近年来，我市把发展生态经济作为转变经济发展方式的基本途径，把建设生态经济功能区作为经济结构战略性调整的主攻方向，立足生态安全屏障、立体交通枢纽、经济通道的区域发展定位，突出生态建设、现代农业、通道经济三项重点，工业经济处在一个特殊的转型发展时期，也处于从以规模、速度促发展到以调结构、提质量、重升级促发展的内生动力转换期，工业结构将在一段时期内处于调整阶段，工业经济增速放缓是一个必然趋势。2012年，全市规模以上工业增加值同比增长14.4%，增速比2011年低8.6个百分点，比“十一五”时期平均增速低10.9个百分点。因此，我们要理性看待当前工业的减速，要从转变发展方式来有效解决多年来工业内部结构不合理、缺乏核心竞争力等深层次问题。

2、大力培育发展战略性新兴产业。战略性新兴产业是以重大技术突破和重大发展需求为基础，对经济社会全局和长远发展具有重大引领带动作用，知识技术密集、物质资源消耗少、成长潜力大、综合效益好的产业。根据战略性新兴产业的特征，我国现阶段重点培育和发展的战略性新兴产业主要是节能环保、新一代信息技术、生物、高端装备制造、新能源、新材料、新能源汽车等产业。结合我市实际情况，大力培育发展战略性新兴产业，非常符合我市发展生态经济的现实要求，要以生物产业中的生物育种、农用生物产品加工和新能源产业中的太阳能光伏光热发电等为突破口，加速构建全市工业经济新的增长点和支撑点。

3、加强农副产品加工原料基地建设。农副产

品加工业在我市规模以上工业中所占比重最大，今年我市规模以上工业增速大幅下滑，其中一项主要原因就是部分农副产品加工企业因缺少原料企业减产停产所致。因此，要进一步帮助企业加强农副产品加工原料基地建设，制定各项政策措施，密切跟踪形势变化，密切监测重点行业、重点企业生产态势，及时发现和解决企业生产经营中的困难，帮助企业解决生产经营难题，协调解决生产要素供需矛盾，促进其健康发展。

4、加快技术创新和产业升级。我市工业产品的科技含量较低，要加快整个工业经济技术创新和产业升级是一项非常紧迫的任务。技术创新是企业不断发展的重要途径，企业应针对当前国内外供求市场出现的问题，不断推出新产品、新技术、新工艺，降低生产成本，提高科技含量，使企业的产品能在市场占有一定的地位，增强企业竞争力。提高科技创新能力既是优化产业结构的必然选择，也是企业面对日益复杂的市场环境，走出困境的最佳出路。同时，还要提高企业管理水平，培育建设一批关联度高、链条长、技术水平高、竞争力强的特色产业，促使全市工业经济保持快速健康发展的良好态势。

（撰稿：张掖市统计局　赵晓红）

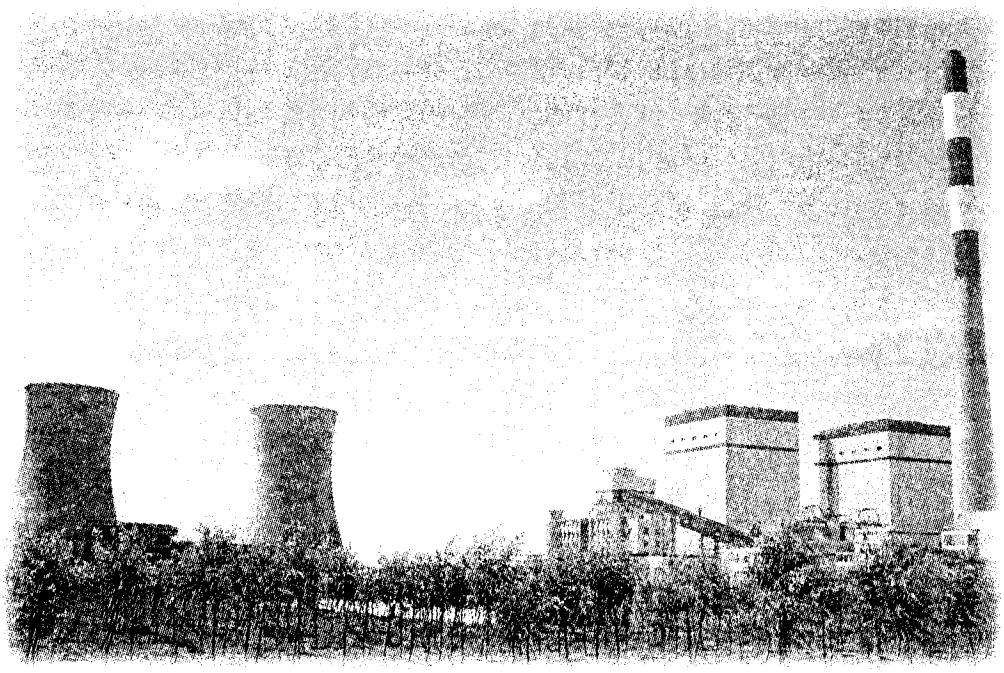

2012年张掖市固定资产投资运行情况分析

2012年是实施“十二五”规划承上启下的重要一年，也是推动张掖经济转型跨越发展的关键一年。全市上下紧紧围绕市委、市政府工作目标，把项目建设作为张掖市率先实现转型跨越、做大做靓宜居宜游的重要保障和支撑来抓，科学谋划项目，积极争取项目，加快建设项目，着力加快改善民生工程建设、基础设施建设、推进工业项目建设，加快启动一批事关全市长远发展和带动性强的大项目、好项目。全市上下鼓足干劲，齐心协力，真抓实干，圆满完成了市委市政府年初确定的固定资产投资增长40%以上的目标，张掖市固定资产投资呈现又好又快的发展态势，有力拉动了全市经济的增长。

一、固定资产投资运行的总体情况

1.投资规模不断扩大，投资总量再创历史新高。固定资产投资是建造和购置固定资产的活动，是经济增长的前提和保证，是优化产业结构的重要途径，也是实现经济持续健康发展的重要动力。2012年，张掖市完成固定资产投资209.6亿元，同比增长44.3%，增速比2011年提高9.8个百分点。其中：项目投资完成178.5亿元，同比增长37.4%；注册资质以上房地产企业完成房地产开发投资31.1亿元，同比增长102.1%。投资以月均19.1亿元的增量快速增长，首次突破了200亿元大关。投资规模的不断扩大，对全市社会经济的发展起到了重要的推动作用。

2.投资增长呈现逐月回落态势，凸显“高开低走稳收”。从固定资产投资分月情况看，一季度张掖市投资开局良好，固定资产投资同比增长64.4%。4、5月份随着投资项目建设力度不断加大，特别是大项目建设进入高潮，投资增长速度分别达到65.5%、51%。上半年投资增速达到45.7%，总体呈现较快增长的势头；进入三季度后，投资速度开始逐月回落，前三季度投资增速降至44%，分别比一季度、上半年回落20.4个百分点和1.7个百分点，固定资产投资进入平稳运行轨道；到四季度，投资平稳小幅增长，全年投资同比增长44.25%，呈现“高开低走稳收”的运行态势。

3.全省、各市州、市内对比

（1）与全省和各市州对比。根据省统计局反馈资料显示，2012年，甘肃省完成固定资产投资6013.4亿元，同比增长43.85%。张掖市固定资产投资同比增长44.25%，比全省增速高出0.4个百分点。从各市州看，张掖市固定资产投资总量在14个市州中位于第10位，增速位于第8位。投资增速比排在第一位的金昌市低1.46个百分点，比排在最后的甘南州高出3.23个百分点。

2012年，全省完成房地产开发投资561亿元，同比增长54.6%。张掖市房地产开发投资同比增长102.1%，比全省增速高出47.5个百分点，在14个市州中位于第2位，仅次于庆阳市。

（2）市内各县区对比。2012年，张掖市各县区增速也均高于40%的目标任务。甘州区完成固定资产投资739349万元，同比增长44.67%；临泽县完成固定资产投资250540万元，同比增长43.86%；高台县完成固定资产投资220080万元，同比增长44.69%；山丹县完成固定资产投资246096万元，同比增长45.02%；民乐县完成固定资产投资236654万元，同比增长44.68%；肃南县完成固定资产投资403210万元，同比增长42.79%。

二、固定资产投资运行的主要特点

1.亿元以上重大项目支撑作用显著增强。2012年，全市进一步加大对亿元以上固定资产投资项目建设的督导力度，强力推进亿元以上固定资产投资项目建设，确保固定资产投资项目顺利进展。全年在实际开工建设的各类投资项目中，全市计划总投资亿元及以上项目72个，同比增加37项；完成投资79.7亿元，同比增长1.4倍，占固定资产投资的44.65%。这些大项目投资规模大，建设周期长，对投资的拉动有直接作用和长远影响，为全市固定资产投资稳步增长夯实了基础。

2.三次产业投资结构呈现“三二一”的态势。提高经济发展质量在很大程度上是通过调整投资结构来实现的，从全市三次产业结构分析，2012年，全市第一产业完成投资10.9亿元，同比下降10.7%，占全市固定资产投资的比重为5.2%；第二产业完成投资98.8亿元，同比增长62.2%，占全市固定资产投资的比重为47.2%；第三产业完成投资99.9亿元，比去年同期增长38.4%，占全市固定资产投资的比重为47.6%。三次产业投资结构由上年的8.4:42:49.6调整为5.2:47.2:47.6，呈现“三二一”的特点。第三产业是大量吸纳劳动力的产业，是解决就业问题的重要途径，第三产业投资的发展，对加快推进全市新型城镇化进程，提高城镇化质量和水平具有重要的作用。

3.工业投资增势迅猛，成为投资增长的主要支撑点。2012年，张掖市完成工业投资80.9亿元，同比增长98.5%，增幅比去年同期提高91个百分点，占项目投资的比重为45.3%，占固定资产投资的比重为38.6%。其中，采矿业完成投资20.8亿元，同比增长66.3%；制造业完成投资28.8亿元，同比增长61.8%；电力、燃气及水的生产和供应业完成投资31.3亿元，同比增长2倍。

在工业投资中，新能源产业成为投资快速增长的新亮点。2012年，张掖市把新能源产业作为全市第二产业重点发展的首位产业和主攻方向，依托丰富的水能、太阳能、风能、生物质能资源，在继续做好水电开发的基础上，着力培育太阳能光伏、风电两大产业链，充分发挥资源优势，为投资快速转型跨越发展增添了新的增长点。2012年，全市特别是以光伏发电为主的新能源项目开工建设15项，完成投资19.2亿元，占工业投资的比重为23.7%，占项目投资的比重为10.8%，实现了重大突破。

4.民间投资日趋活跃，为稳定增长增添动力。近年来，张掖市着力优化投资环境，放宽投资领域的制约，对民间投资的吸引力不断增大。2012年，全市民间固定资产投资完成83.4亿元，比去年同期增长66.9%，占固定资产投资的比重为39.8%，所占比重比去年同期提高5.4个百分点。民间投资所占的份额越来越大，已成为拉动全市固定资产投资快速增长的主要力量。

从全市情况看，民间投资项目分布较广，主要集中在工业、交通运输仓储邮政业、住宿餐饮业和房地产等行业，其中工业完成投资58.6亿元，同比增长102.1%；交通运输、仓储和邮政业完成投资1.5亿元，同比增长3.6倍；住宿和餐饮业完成投资1.5亿元，同比增长7倍；房地产业完成投资15.8亿元，同比增长1.3倍。

5.房地产开发投资高位运行。2012年，在国家对房地产宏观调整不松动的情况下，张掖市房地产开发投资持续高位运行，增速最高时达到2.2倍，最低也达到了93.6%。这主要一是省委省政府加大了保障民生的保障房开发建设，二是居民刚性需求及改善性需求的增加，三是城镇化建设的推进，四是房地产开发结构不断调整所致。2012年，全市完成房地产开发投资31.1亿元，同比增长102.1%。其中住宅投资25.4亿元，同比增长87.4%。房屋施工面积达到261.4万平方米，同比增长85.1%；房屋竣工面积86.2万平方米，同比增长78.5%；商品房销

售面积为 76.4 万平方米，同比增长 17.6%；商品房销售额 20.9 亿元，同比增长 9.4%。

6.融资能力不断增强，为全市投资增长提供有力保障。支撑投资稳定增长的前提是充裕的资金和畅通的资金渠道。随着融资体制改革步伐的加快，投资主体的自我积累能力和融资能力不断增强。2012 年，张掖市建设项目资金到位 225.7 亿元，同比增长 58%，到位资金绝对值高于固定资产投资额 16.1 亿元，增速高于固定资产投资 13.8 个百分点。从资金构成看，国家预算内资金 17.9 亿元，同比下降 8.6%，占全市到位资金的 7.9%；国内贷款 15.8 亿元，同比下降 5.7%，占全市到位资金的 7%；自筹资金 178.1 亿元，同比增长 117.8%，占全市到位资金的 78.9%；其他资金 13.8 亿元，同比下降 41.8%，占全市到位资金的 6.2%。资金结构仍然是呈现以自筹资金为主，其他形式为辅的融资格局。

三、固定资产投资中存在的问题

总体来看，2012 年张掖市固定资产投资整体运行平稳，保持着良好的发展态势，但也存在着一些值得关注的问题：

1.六大高耗能、高污染行业增长较快，节能减排压力增大。2012 年，张掖市六大高耗能、高污染行业完成投资 38 亿元，同比增长 1.6 倍，占全市固定资产投资的比重为 18.1%。其中：化学原料及化学制品制造业完成投资 2.5 亿元，同比增长 2.4 倍；非金属矿制品业完成投资 5.2 亿元，同比增长 1 倍；黑色金属冶炼和压延加工业完成投资 2.4 亿元，同比增长 98%；电力、热力的生产和供应业完成投资 27.7 亿元，同比增长 1.8 倍。六大高耗能行业投资的较快增长无疑会增加全市节能减排的压力。

2.第一产业投资持续下降，占比不断降低。2012 年，张掖市第一产业投资完成 10.9 亿元，同比下降 10.7%，仅占全市固定资产投资总额的 5.2%，比去年同期下降 3.2 个百分点。相比二产、三产的比重 47.2%、47.6%来讲，比重偏低，一产投入较低，将对我市调整优化农业产业结构、推进新型农业现代化、促进产业协调发展带来不利影响。

3.外延性投资扩张明显，内涵性投资所占份额减少。从建设性质来看：2012 年，全市以新建为主的外延扩张型投资增长较快，以改建和技术改造项目为主的内涵效益型投资有所下降。全市新建项目完成投资 161.7 亿元，同比增长 45%，占项目投资的比重为 90.6%，比上年提高 4.8 个百分点；改建项目完成投资 10.84 亿元，同比增长 32.5%，占项目投资的比重为 6.1%，同比降低 0.2 个百分点；改建与技术改造项目完成投资 5.4 亿元，同比下降 44.4%，占项目投资比重 3.1%，同比降低 4.4 个百分点。

今后张掖市在保证新建投资项目适度增长的同时，要加大对现有企业的扩建、改建和技术改造投资力度，进一步提高投资质量、发挥投资效益。

4.基础设施投资增速偏低，支撑作用有待增强。2012 年，全市实际开工建设基础设施投资项目 235 项，比上年同期减少 15 项；完成投资 65.16 亿元，同比增长 3.4%，比上年同期降低 34 个百分点；投资额占全市固定资产投资的 31.1%，比去年同期下降 12.3 个百分点。基础设施作为拉动投资的主要着力点，它的缓慢增长将对全市投资快速增长的支撑带动作用有所减弱，需引起高度重视。

四、保持 2013 年张掖市投资平稳较快增长的几点建议

2013 年是省委省政府全面实施“3341”项目工程的关键一年，我们要深入贯彻市第三次党代会精神，全面落实“3341”项目工程，围绕打造宜居宜游产业、强化基础建设、生态建设和文化建设为主的项目建设力度，积极争取投资和信贷资金支持，坚持把扩大投资需求、调整投资结构作为“转方式、调结构、促转型”

最直接最有效的方式，努力实现投资平稳较快增长。

1.调整结构，夯实基础提升产业素质。一是要加大农业基础设施建设力度，夯实农业基础设施，为提升农业生产奠定基础；二是要加大基础设施建设，努力打造大通道，为打造大平台、大基地、大窗口奠定基础；三是围绕大生态建设合理选择产业投资，加强对产能过剩行业投入的调控，加大新兴产业扶持力度，加大名优产品、创新产品的扶持力度，进一步加快产业结构调整，提升产业整体素质。

2.进一步加强投资项目管理，强化大项目带动大投资理念。树立超前性理念，制定前瞻性规划，加大对服务业、高新技术产业、基础设施等领域的重大项目投资力度。同时要严格执行国家产业政策，禁止新上污染严重、浪费资源的投资项目。加快在建项目尤其是亿元以上项目的施工进度，促使拟开工项目尤其是亿元以上项目尽快开工建设，做好后续项目尤其是亿元以上项目的储备和前期准备工作，充分发挥政府调控职能，着力优化投资结构，加大现有重大项目的推进力度，争取在未来几年形成一批新的投资增长点，为全市到2020年全面建成小康社会和全面深化改革开放的奋斗目标夯实基础。

3.继续完善和落实好鼓励民间投资发展的各项政策措施。进一步拓宽民间投资渠道和领域，切实增强民间投资发展活力和后劲。目前民间投资占全市投资总量的比重已在40%以上，如何进一步激活其活力，充分发挥好民间投资的主力军作用，对保持全市投资较快增长和促进转型升级作用重大、意义深远。在当今外来投资逐步减少、竞争更趋激烈的严峻形势下，不断增强民间投资的活力和后劲显得尤为重要和紧迫。

4.进一步关注建设项目资金的筹措问题。紧盯国家政策的新动向、新变化，早谋划、早准备、早对接，最大程度地争取中央预算内资金，通过召开银企合作推进会、项目对接和政府增信等途径，争取金融机构更多贷款支持，搭建多种形式的银企合作平台，为企业获取信贷支持创造更多的机会；鼓励各类金融机构开发适合中小企业的金融产品，支持符合条件的企业上市融资。同时，按照国家金融政策，督促金融机构依照区别对待的原则，加大对重点项目的金融支持力度，积极做好项目衔接工作，在加快推进项目建设的同时，吸引更多大企业参与我市经济社会建设。

5.以保障性住房建设为契机，促进房地产市场健康发展。继续贯彻落实房地产调控各项政策，扎实做好保障性住房建设工作，着力稳房价、促销售、稳投资，强化服务意识，为企业生产经营营造良好外部环境，努力保持房地产市场平稳健康运行。从确保全市房地产业平稳健康发展的大局出发，加强市场监管和调控，防止房地产市场出现大起大落的波动，鼓励和引导房地产市场消费需求，保持商品房市场健康发展。

6.加强旅游服务设施建设，提升宜居宜游的质量效益。我们要立足自身实际，发挥资源禀赋，大力发展集战略新兴产业、劳动密集型产业、特色优势产业、富民多元产业、区域首位产业要素于一体的宜居宜游产业、促进经济结构优化转型。把绿色农业、生态工业、通道经济发展作为聚集人流、物流、商流、信息流、资金流的产业支撑，推动各类产业与文化旅游深度融合发展。以产业带就业，以就业促宜居，促进生态与经济、城市与农村、三次产业发展更加协调，增强宜居宜游的持久动力。

（撰稿：张掖市统计局　张春梅）

2012年张掖市消费市场运行情况

2012年张掖市积极贯彻落实国家扩内需、促消费的各项改革措施，推动商贸流通企业上规模、扩辐射，在聚力“发挥一山一水一古城，建设宜居宜游金张掖”的大背景下，消费品市场繁荣兴盛，总体呈现出商品丰富、货源充足、价格平稳、购销两旺的可喜局面。全年共实现社会消费品零售总额94.5亿元，同比增长18.0%。

一、消费品市场的运行特点

1.消费规模逐步扩大。全市消费品市场商品供给充裕，市场需求旺盛，消费热点突出，社会消费品零售总额保持了快速增长的喜人态势。城市消费品零售额保持了较快的增长态势，实现了73.1亿元，同比增长18.1%，占全市社会消费品零售总额的78.3%。农村实现消费品零售额21.4亿元，较去年同期增长17.8%。批发和零售业实现社会消费品零售额78.1亿元，同比增长15.7%，占全市社会消费品零售总额的82.3%，继续占领消费品市场主导地位。

2.住宿餐饮业快速增长。2012年，我市旅游业发展迅猛。全年接待境内外游客521.9万人次，同比增长49.1%。实现旅游综合收入27.14亿元，同比增长58.7%。旅游市场的火爆使我市住宿餐饮业营业额快速增长，全市住宿餐饮企业共完成营业额16.4亿元，同比增长28%。其中，餐饮业属于劳动密集型行业，准入门槛较低，有着较强的市场生存能力。餐饮业的快速增长，既体现了它抵御经济周期影响的行业优势，也符合未来消费市场将进一步回暖的发展预期。

3.城乡居民收入增加拉动消费增长。国民经济的企稳回升及我市统筹城乡经济发展的力度加大，对城乡居民收入的稳定增长起到了重要作用，全年城镇居民人均可支配收入达到14395元，比上年增加1995元，增长16.1%。农民人均纯收入达到7504元，比上年增加1037元，增长16.0%。城乡居民收入的稳步增长是拉动消费增长的根本原因。

4.消费结构升级成为新的增长点。居民消费结构升级步伐加快，消费结构向提高生活水平、提升生活品质等方面转变，消费需求日益多样化、多元化、个性化，由此带来消费结构升级将持续成为消费增长的源动力。金银珠宝、五金电料类、汽车、家用电器和音像器材类等大宗商品零售额分别增长45.1%、31.7%、24.1%、75%，成为拉动零售额增长的主要因素。

5.市场需求增加有效拉动消费市场。元旦、清明、“五一”等五个小假期及春节、“十一”两个黄金周期间，我市各大商贸流通企业紧紧抓住节日市场契机，推出多种节日促销方式和优惠活动，拉动内需，刺激消费。据对全市重点流通企业的监测数据显示，黄金周期间商场零售额较去年同期相比平均增幅超过20.0%。

二、上半年我市消费品市场运行存在问题

1.石油消费拉动力减弱。石油零售增速不稳定削减了消费市场的支撑点，由于受到价格下调以及高铁停工因素影响，2012年上半年张掖市石油零售同比增长速度较低。下半年随着高铁开工以及市场需求量的增加，使得石油零售有所回升。但是总体增速较2011年有所放缓。石油零售比重约占到全市零售总额的四分之一，极大的影响了零售总额的增长。

2.城乡居民消费心理日趋理智。随着商品市场货源的日益丰富，居民生活水平不断提高，

商品价格的涨跌不会给消费者带来强烈的购买欲望，按需选购已成为消费时尚，很多居民已经能够较为理智地选购商品，过去那种盲目抢购的现象也不会再出现。

3.网上购物消费造成消费品市场购买力分流。网上购物仍是当下热门的消费行为之一，并表现出了极大的热情，它改变了大多数网民的生活方式和消费习惯。由于网购大部分是轻工产品，网上购物的商品以异地为主，其消费额都计入异地，在一定程度上造成消费购买力分流。

4.居民预期收入不稳，储蓄欲望强烈。随着住房、医疗、养老失业保险等制度改革，企业效益不佳职工下岗分流，给居民的日常生活带来很大的影响，再加上高收入的群体在某些方面生活消费已达到了相对较高和稳定的水平，收入低需求未满足的又不敢或不能去花钱，所以大部分群众的消费也在低层次上保持相对稳定，在满足日常基本消费的基础上，增加储蓄是居民的第一选择。12月末，全市金融机构人民币各项存款余额373.06亿元，同比增长16.8%。其中城乡居民储蓄存款余额234.92亿元，同比增长16.7%。

三、进一步促进消费市场增长的措施及建议

1.积极发展社区商业，满足我区城镇居民消费水平的需要。我市城市建设步伐较快，成片高楼拔地而起。但小区配套设施中社区商业步伐缓慢，多数仍是个体小店、油盐酱醋，尽快发展社区商业，给居民创造方便的购物条件的同时，也应注意提高档次，这应是我区商业发展的一项重点。

2.进一步提高农民收入、消费水平，加强农村商业设施建设，激活农村市场。农村居民虽然做为一个很大的消费群体，但无论是从收入、消费水平还是从商业设施来看，同城镇相比还都很低，在这方面有关部门应下大力气，尽快提高农村居民生活消费水平，并加强商业设施建设，激活农村市场。

3.继续整顿规范市场经营秩序，创造宽松、有序的市场环境。随着市场的进一步扩展，消费人群的逐步增加，营造创建宽松、有序的市场环境，成了促进商品市场健康成熟发展的重要手段。

4.通过部门间有效联动，促进消费市场统计数据真实可靠。统计部门与工信、工商、商务等部门要加强部门联动，根据部门相关登记和纳税资料，结合基本单位名录库进行进一步筛选和清理，掌握企业第一手资料，对达到限上企业的批发零售、住宿餐饮企业以先入库后报数的原则进行数据的上报和统计工作。

（撰稿：张掖市统计局　罗亚军）

2012年张掖市城镇居民收入与消费情况分析

2012年，是实施“十二五”规划承上启下的关键时期，全市坚持以发展生态经济为主线，立足区域经济战略定位，积极应对复杂多变的经济形势，着力增强发展活力，扎实推进民生工程，完善社会保障救助体系，稳定扩大社会就业，上调最低工资标准，各项惠民富民政策措施效应显现。从城镇住户抽样调查结果看，呈现出城镇居民收入和消费增长较快的良好态势。

一、城镇居民收入较快增长

1—12月份，城镇居民家庭总收入完成15451.8元，同比增长16.11%；其中，城镇居民可支配收入完成14394.74元，同比增加1995元，增长16.09%，增速比去年同期加快了1.9个百分点。四项收入呈现全面增长态势。

（一）收入增长及构成

1.工资性收入持续增长，是城镇居民收入增加的主要来源。1—12月份城镇居民人均家庭工资性收入11277.56元，同比增加1583元，增长16.33%，占居民家庭总收入的72.99%，对可支配收入贡献率达73.83%。拉动可支配收入增长11.88个百分点。工薪收入的稳步增长，对全市城镇居民可支配收入的增长起到主体支撑作用，仍是拉动我市城镇居民可支配收入增长的主导因素。

2.经营净收入较快增长，是城镇居民收入增长的活跃因素。1—12月份城镇居民家庭人均经营净收入1336.23元，同比增加258元，增长23.96%，高于可支配收入平均增速7.87个百分点，经营净收入占家庭总收入的8.64%，比去年同期上升0.54个百分点，对可支配收入贡献率达12.05%，拉动可支配收入增长1.94个百分点。经营净收入较快增长为居民收入结构调整注入了新的活力。

3.转移性收入持续增长，是城镇居民收入增长的重要因素。1—12月份城镇居民人均转移性收入2699.3元，同比增加274元，增长11.30%，占居民家庭总收入的17.47%。对可支配收入贡献率达12.79%，比去年同期上升了9个百分点，拉动可支配收入增长2.06个百分点，在四项收入中位居第二位，成为我市城镇居民收入增长的重要因素之一。

4.财产性收入增幅最高，是城镇居民收入增长的有益补充。1—12月城镇居民人均财产性收入138.71元，同比增加29元，增长25.92%，占居民家庭总收入的0.90%，对可支配收入贡献率1.33%，拉动可支配收入增长0.21个百分点。财产性收入增幅最高，高于可支配收入平均增速9.83个百分点，但拉动作用相对较弱，总体而言，财产性收入快速增长成为我市城镇居民增收的新亮点。

2012年1-12月份城镇居民收入构成示图

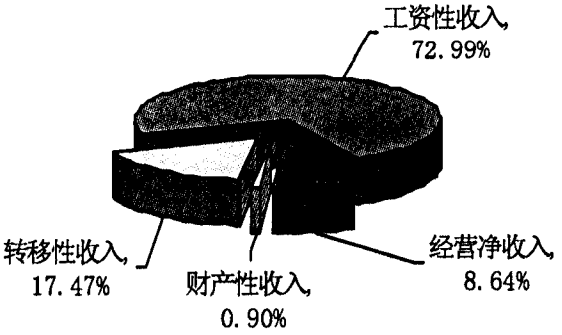

（二）增长因素分析

1.政策性增资拉动效应。一是津补贴标准提高。2012年市直及各县区机关事业人员提高了津补贴标准，年底业绩考核一次性奖金兑现，使工薪层收入明显增加。二是最低工资标准提

高。全市最低工资标准上调230元/月，使更多低收入就业者能够享受到经济发展的成果。三是劳动力资源结构性相对短缺和劳务成本的增加，企业员工的工资和福利不同幅度的增长。

2.富民措施实施力度效应。一是低保标准提高，社会救助面扩大。2012年我市城镇低保补助水平提高13%，覆盖范围达5万人左右。从调查结果看，2012年社会救助收入城镇居民人均增加31元，同比增长79.71%。二是机关事业单位离退休人员津补贴标准提高，企业退休职人员及“五七工家属工”基本养老金标准上调，以及新增加老人津贴等助推了转移性收入增长。调查结果显示，2012年离退休养老金城镇居民人均2430.65元，同比增长13.63%，成为拉动了转移性收入增长主要因素。

3.就业增收环境优化效应。一是政府促进就业和再就业政策实施的力度加大，社会就业面扩大，2012年全市城镇新增就业2.84万人，稳定趋好的的就业形势推动了城镇居民收入增加。二是随着重点项目实施，政府投资拉动了市场和就业，就业经营环境持续改善，拓展了居民收入增加的来源。三是国家结构性减税政策实施，减轻了个体创业负担和经营成本，居民自主创业意识增强，个体从业人员增加，居民经营性收入较快增长。

4.居民理财渠道拓宽效应。一是随着居民存款持续增加，利息收入及稳定收益型理财产品的收益率也在逐步提高，使居民存款以及与利息挂钩的租金收入增加。二是居民对货币保值增值的理财意识不断增强，居民财产性收入来源渠道日趋多元，投资出租私家车及出租房屋等投资性收入增加较为明显，财产性收入占可支配收入的比重呈现上升态势。

二、城镇居民消费持续增长

2012年，在居民收入持续增长及各项拉动消费政策的共同作用下，我市城镇居民生活消费需求进一步释放，居民人均生活消费支出12486.21元，同比增长13.26%，居民消费呈“八化”特征，衣着、休闲娱乐及旅游等改善型消费成为消费热点所在。

2012年城镇居民消费支出增长及构成(表一)

类别	人均消费(元)	增长(%)	构成(%)
消费支出	12486.21	13.26	—
其中:服务性消费支出	2990.52	16.28	23.95
一、食品	4042.15	14.60	32.37
二、衣着	2187.86	14.66	17.52
三、居住	1431.83	14.53	11.47
四、家庭设备用品及服务	853.69	10.13	6.84
五、医疗保健	1066.54	14.83	8.54
六、交通和通信	970.9	12.39	7.78
七、教育文化娱乐服务	1378.37	7.31	11.04
八、其他商品和服务	554.89	14.06	4.44

1.食品消费营养便利化，在外就餐消费增长较快。城镇居民人均食品类消费4042.15元，同比增长16.91%，增速高于消费平均增速1.34个百分点。其中粮油类支出同比下降3.0%，而肉禽蛋、糖烟酒饮料、蔬菜、干鲜瓜果等消费同比分别增长10.88%、16.94%、19.11和28.51%。食品消费更加注重营养、快捷方便化，以方便食品为主的其它食品支出同比增长18.71%，在外饮食人均消费708.9元，同比增长20.59%，高于食品类平均增速6.0个百分点，在外就餐消费成消费新时尚。

2.衣着消费趋向品牌化，服装消费增长势头强劲。随着收入水平的提高以及消费观念的转变，城镇居民衣着消费不再单纯追求实用和价格，而是更多注重质地、款式、品牌和档次，品牌服装的消费需求旺盛。城镇居民人均衣着支出2187.86元，同比增长14.66%，次于医疗保健支出居第二，高于消费平均增速1.4个百分点。服装、鞋类的购买数量同比分别增长11.71%和10.04%，金额分别增长16.35%和17.05%。

3.居住消费观念理性化，结构性调整变化特

征明显。随着楼市调控政策的持续实施，居民购房装潢热降温，居住消费逐步回归“量力而行、先旧后新、先租后买、先小后大”的理性住房消费观。居民人均居住类消费1431.83元，同比增长14.53%，其中住房消费同比下降44.76%，住房装潢支出同比下降58.47%。而租赁房房租上涨1.46倍；水电燃料及其他人均消费支出1229.08元，同比增长24.20%，占居住类消费比重85.84%。

4.家庭耐用品消费环保节能化，更新换代步伐加快。随着电子科技的日新月异，智能、环保、节能的家电产品不断投放到市场，加速了家用电器的更新换代。同时各种促销活动也激发了居民购买欲望，居民购买过程中往往货比三家，更加注重环保节能因素。居民人均家庭设备用品及服务支出853.69元，同比增长10.13%，其中，室内装饰品、家庭日杂用品分别增长1.87倍和22.46%。居民家庭电冰箱和微波炉拥有量分别增长3.6倍和7.1倍，居民生活现代化程度明显提高。

5.医疗消费预防保健化，居民自我保健意识增强。2012年，张掖城镇居民人均医疗保健支出1066.54元，同比增长14.83%，呈现出三个方面明显特点：一是更加注重对健康的投资。工作生活节奏的加快和全民健身运动的兴起，居民由被动就医转向积极预防，用于医疗保健上的支出明显增长，医疗保健增速高于消费平均增速1.2个百分点，占消费性支出的比重上升了1.6个百分点。二是医疗服务体系不断健全完善。随着药品价格监管力度加大，城乡医疗保险的全覆盖以及大病医疗报销比例的上调，使居民个人负担的医疗费支出减少，药品费人均消费614.48元，同比下降15.86%。三是居民自我保健意识明显加强。各类健身器材迅速进入普通居民家庭，医疗保健器具消费同比增长2.61倍。居民各种滋补保健品消费同比增长1.09倍。

6.交通通信消费快捷时尚化，信息网络消费增长快。随着汽车电子信息产业迅速发展，交通通信工具性能和款式不断推陈出新，加之互联网相关服务费价格逐步下调，拉动了居民交通通信消费的持续增长。2012年，城镇居民人均交通和通信支出为970.9元，同比增长12.39%。一是交通消费更趋方便快捷化。私家车、出租车已逐渐成为居民的代步工具，拉动了购买汽油、汽车修理及服务方面的消费，居民人均交通消费同比增长12.69%，以车辆维修保养及使用费用为主的交通工具服务支出同比增长86.52%。二是通信工具升级换代步伐加快。智能手机等通信工具的推陈出新，加速了通信消费增长，人均通信支出同比增长12.16%。三是网络信息化消费成为新亮点。网络进入寻常百姓家，成为居民提高生活品质和改变生活方式的重要工具，居民人均上网费同比增长44.46%。

7.教育文化娱乐消费休闲化，旅游健身消费成新热点。2012年，张掖城镇居民人均教育文化娱乐服务消费为1378.37元，同比增长7.31%，文化娱乐消费休闲化特征明显，旅游消费热度不减。一是教育投入仍为居民消费重点。随着社会平均教育程度提高和竞争加剧，居民不仅注重子女的教育培养，也更加注重自身素质的提高。2012年居民家庭人均教育消费支出682.32元，同比增长15.22%，拉动教育费用的主力军是成人教育费用和培训费，同比分别增长2.33倍和1.02倍。二是文化娱乐生活趋向休闲化。旅游健身活动已成为人们生活中不可缺少的内容，看电影、听音乐、品茶、摄影等其他文化娱乐活动成为居民消费热点，人均消费支出增长84.27%。三是居民旅游消费持续升温。团体旅游消费人均支出增长1.18倍，休闲娱乐消费已融入居民日常生活中，观光旅游成为居民消费亮点。

8.珠宝饰品消费靓丽化，美容化妆服务消费成新时尚。随着居民消费观念的不断转变，居民消费已不仅仅体现“衣、食、住、行”等方面，而是舍得花钱“靓化”装扮自己，金银珠

宝饰品、高档化妆品及美容美发等服务消费加快。2012年其他商品和服务人均消费485.83元，增长8.38%。其中金银珠宝饰品人均支出同比增长1.12倍；化妆品人均支出增长29.88%；以美容美发为主的服务费用支出增长80.5%。

2012年城镇居民消费比重示图

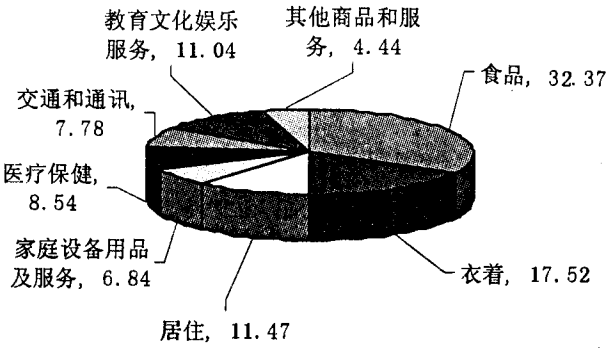

三、需要关注的几个问题

我市城镇居民可支配收入与2006年相比增速加快了10.8个百分点，是近10年来增速最快的一年。但是，城镇居民收入增长中存在的问题仍需关注。

一是高低收入群体收入消费差距比较大。2012年，高收入户居民人均可支配收入为24176.5元，是低收入户的3.36倍。高收入户居民人均消费性支出为20017元，是低收入户的1.6倍，其中服务性消费是低收入户的3.02倍，教育文化娱乐服务和医疗保健消费分别是低收入户的2.22和3.17倍，而低收入户的食品消费比重高于高收入户8.8个百分点，说明低收入户仍以满足吃穿住等基本消费为主，高低收入户收入和消费档次差距仍然较大。

二是低收入群体生活水平提高有限。从收入增长情况来看，虽然低收入群体人均可支配收入增幅高于平均水平19.18个百分点，20%的低收入群体消费占可支配收入的比率达到106.8%，说明低收入群体入不敷出的情况比较明显，生活负担仍然较大，实际生活水平提高程度有限。

三是拉动城镇居民消费动力仍显不足。由于目前居民收入增长机制和社会保障制度还不完善，居民对未来收入与消费预期不高，加上医疗、住房和教育改革带来的消费预期较高，居民预期消费支出压力大而压缩即期消费，居民消费升级动力不足，2012年，城镇居民衣、食、住等基本生活消费比重比去年同期上升1.3个百分点，满足基本生活消费比重上升，而享受发展型消费比重下降，居民消费结构有待于进一步改善。

四是食品价格对居民生活质量影响较大。2012年虽然食品价格涨幅明显收窄，但仍是拉动CPI上涨的主要因素，食品类价格对居民家庭生活质量的影响较大。2012年衡量居民生活质量的恩格尔系数同比上升0.4个百分点，低收入群体恩格尔系数为38.3%，虽然比去年同期下降1个百分点，但仍高于平均值5.9个百分点，说明居民膳食质量仍需不断改善。应继续采取有效措施防止食品价格反弹，确保城镇居民特别是低收入居民家庭的生活水平稳步提高。

四、对居民持续增长的几点建议

1.加快发展速度，奠定居民收入持续增长的保障基础。工资性收入是城镇居民收入的主体，对保证居民收入平稳增长，形成稳定的收入增长预期有重要作用。按照居民倍增计划的目标，必须持续提高工资待遇，建立工资收入增长的长效机制，建立最低工资标准年度上调机制。因此，发展经济是保障居民收入持续稳定增长的根本保证。只有坚持立足实际，发挥资源禀赋，加快发展现代农业、生态工业和通道经济，率先实现转型跨越，推动全市经济又好又快发展，不断壮大地方财力，才能为提高居民收入奠定坚实的经济基础。

2.稳定扩大就业，千方百计拓宽居民收入增长渠道。一是进一步健全完善就业服务体系，不断开发更多的就业岗位，积极开展劳动技能培训和就业指导，鼓励支持有就业愿望的人员充分就业。二是进一步扩大小额担保贷款规模，鼓励低收入家庭中的有劳动能力的人充分就业，不断提

高低收入居民的收入水平。三是把民营经济的发展作为强化内生动力的突破口，不断优化经营环境，提供更多的就业空间，多渠道增加居民收入。四是加快发展第三产业，特别是加快劳动密集服务性产业的发展，扩展就业层面，提高中低收入群体收入水平。

3.健全保障机制，不断加大社会救助力度。一是加大财政支出中民生投入力度，继续增加养老、医疗等社会保障中政府补助标准，建立城镇低收入居民价格补偿机制。二是进一步提高社会救助标准，完善城镇最低生活保障制度，缩小收入消费差距。三是不断完善社会保障体系，高度关注和帮助低收入家庭的各项社会保障制度的落实，减少居民后顾之忧，提高即期消费需求，增强消费信心。

4.缩小收入差距，提高低收入群体生活质量。加强收入分配宏观调控，在经济发展的基础上，更加注重社会公平，建立健全公共财政体制，调整财政收支结构，不断提高公共事业、社会保障、就业服务、环境保护、基本设施等项目支出的比例，规范高收入行业薪酬管理，完善企业经营者分配机制，不断提高低收入者的收入，通过政策性调控措施努力缩小收入差距，促进居民生活质量的全面提升。

5.培育消费热点，推动居民消费结构升级。一是要稳定与居民生活密切相关的商品和服务价格，防止价格上涨影响居民收入特别是中低收入家庭的生活质量。二是加大监督力度，整顿和规范市场秩序，使消费者的合法权益得到充分保障，最大限度的保护居民消费热情和经济利益，促进居民在各方面的消费需求均衡增长。三是引导和培育新的消费热点，加强社会诚信体系建设，培育消费信用法制环境，以诚实守信的消费氛围促进居民消费的结构升级。

（撰稿：国家统计局张掖调查队　马彩云）

2012年张掖农民收支情况分析

2012年，张掖坚持以生态经济为引领，以建设现代农业大市为主攻目标，以推进农业科技进步为动力，以增加农民收入为核心，加快发展具有资源优势的特色产业和生态农业，着力推进农业产业化经营，促进农业转型跨越发展，农业和农村经济快速健康发展，农民收入持续较快增长，生活水平稳步提高。

一、农民收入持续快速增长，增收渠道逐步拓宽

2012年，全市农民人均纯收入7504元，同比增加1037元，增长16.0%,增长幅度与上年持平。分县区看，甘州区7953元，同比增加1083元，增长15.8%；肃南县9470元，同比增加1408元，增长17.5%；民乐县6393元，同比增加890元，增长16.2%；临泽县7992元，同比增加1117元，增长16.3%；高台县7555元，同比增加1053元，增长16.3%；山丹县7316元，同比增加1018元，增长16.2%。

（一）农民收入构成

1.工资性收入是农民收入增长的重要来源。2012年，全市农民工资性收入人均2145元，同比增加358元，增长20.1%,增幅高于纯收入平均增速4.1个百分点。工资性收入占全部纯收入的28.6%，占比提高1个百分点，拉动纯收入增长5.5个百分点。其中，在本乡地域内劳动收入642元，增长26.8%；外出务工收入1300元，增长17.4%，外出务工收入占工资性收入的60.6%。

2.家庭经营收入仍是农民收入增长的主渠道。2012年农民人均家庭经营纯收入4812元，同比增加435元,增长9.9%。家庭经营收入占全部纯收入的64.1%，拉动纯收入增长6.7个百分点。家庭经营纯收入中，一产收入4050元，占农民家庭经营纯收入的84.2%，同比增长11.5%。其中，农业收入和牧业收入分别为2690元和1334元，增长11.4%和13.0%；非农产业纯收入763元，增长2.5%，占农民家庭经营总收入的15.8%，其中二产收入194元，三产收入568元，均增长2.5%。

3.转移性收入是农民收入增长有效支撑。2012年，农民人均转移性纯收入456元，增长70.4%，占全部纯收入的6.1%，拉动纯收入增长2.9个百分点。其中涉农政策性补贴369元，增长77.4%。

4.财产性收入是农民收入增长的有益补充。2012年，农民人均财产性纯收入91元，增长1.6倍，占全部纯收入的1.2%，拉动纯收入增长0.9个百分点。

（二）增长因素分析

1.务工人数增加，工资水平提高。2012年，用工单位继续提高工资水平，降低招工门槛，激发了农民务工的积极性。农村劳动力技能培训的深入实施，使农民务工技能水平不断提升。据调查，2012年全市劳务输出人数28.9万人，增长6.7%，务工人员工资平均提高12.7%。务工人数增加，工资水平提高，助推了工资性收入快速增长。

2.种植面积增加，高效作物和设施农业面积不断扩大。2012年全市种植面积增加17.7万亩，玉米制种、蔬菜、马铃薯和中药材等高效作物种植面积增长18.3%。设施农业不断发展，其中日光温室面积增长20.2%，大棚面积增长4.2%。高效作物和设施农业面积的不断扩大，为农民家庭经营收入的增长奠定了基础。

3.畜牧业快速发展，饲养量稳步提高。各级政府鼓励发展养殖业优惠政策措施的落实到位，进一步调动了广大养殖户的生产积极性，畜禽养殖专业化、规模化、产业化程度明显提升。2012年全市猪、牛、羊出栏分别增长7.1%、11.0%、9.7%，家禽饲养量增长9.0%。

4.创业环境不断优化，农村非农产业快速发展。随着农村自主创业环境不断优化，政府鼓励农民自主创业，提供创业培训、小额贷款、政策扶持等服务，促进了农村家庭经营非农产业的持续发展，农民非农产业收入呈现平稳增长的态势。

5.国家惠农政策力度加大，农民生产积极性提高。2012年国家进一步加大惠农补贴力度，粮食直补、农资综合补贴、良种补贴等惠农补贴数额增加并及时落实到位，直接拉动转移性收入快速增长。另一方面，国家加大惠农政策力度，调动了农民发展农业生产的积极性。

6.农畜产品价格稳中趋涨，支撑农民收入快速增长。2012年，小麦、制种玉米和商品玉米粮等大宗粮食作物价格稳中有升，分别上涨7.0%、7.5%和6.6%。油菜籽价格上涨3.4%。主要畜禽产品中，除生猪价格略有下降外，牛、羊出栏价格分别上涨10.8%和7.4%。鸡蛋价格上涨9.8%。各类蔬菜价格有涨有跌，总体水平保持稳定。农畜产品价格稳中趋升，确保了农村居民家庭经营收入稳定增长。

二、生产投入积极性提高，投入水平较快增长

随着国家支农、惠农、强农政策扶持力度的加大，调动了农民对生产投入的积极性。在收入较快增长的前提下，农民生产投入也保持了较快增长的态势。2012年，人均生产投入支出5404元，同比增加701元，增长14.9%。

一是家庭经营费用投入支出较快增长。人均家庭经营费用支出5009元,增长13.4%。其中家庭经营一产费用支出人均4437元，增加530元，增长13.4%。一产中，牧业费用增长幅度较高，人均达到680元，增长16.6%。家庭经营非农产业费用支出人均572元，增加60元，增长14.9%。

二是生产性固定资产投入高幅增长。2012年，农民人均购建生产性固定资产支出394元，增加110元，增长35.2%。

三、消费倾向提高，生活消费支出快速增长

2012年，农民人均生活消费支出6348元，增加1138元，增长21.8%，高于纯收入增幅5.8个百分点,消费倾向提高4个百分点，达到84.6%。恩格尔系数由上年的39.06%下降到37.47%。

一是在外饮食成明显增加，食品消费较快增长。2012年，农民人均食品消费支出2379元，增长16.9%。随着收入水平的提高，农民在外饮食消费增加，全年在外饮食人均支出350元，增长24.7%。食品类支出占全部生活消费支出的37.4%，是拉动消费增长的主要因素。

二是穿着趋向时尚化，衣着消费增长明显。随着收入水平的提高，衣着消费更多地倾向于时尚的成衣制品，名衣、名鞋越来越多的出现在老百姓的日常生活中。2012年，农民人均衣着消费支出485元，同比增加121元，增长33.0%。其中购买服装支出368元，增长28.8%。购买鞋类支出人均87.1元，增长34.6%。

三是住房条件改善明显，居住类消费增长较快。2012年，农民人均居住类消费支出985.4元，增长20.2%。其中购买居住类消费品支出801元，增长13.1%，居住服务性消费支出185元，增长65.8%。

四是交通、通讯更趋方便快捷，消费水平大幅提高。2012年，人均交通通讯类支出914元，增加285元，增长39.4%。其中购买交通通讯用品支出678元，增长43%；交通通讯服务消费支出237元，增长30.0%。

五是精神文化生活需求提高，文化娱乐消

费快速增长。2012年，人均文化教育、娱乐消费支出493元，增长21.3%。其中人均购买文化教育、娱乐用品支出177元，增长44.1%；教育服务消费支出168元，增长3.9%；文化、体育、娱乐服务消费支出148元，增长36.3%。

四、农民增收存在的问题

（一）农产品价格因素支撑作用减弱。近两年我市农民收入保持较高的增速，主要得益于农产品价格的上涨，农畜产品收益中因价格因素使农民人均收入增加约占到35%。近两年农畜产品价格涨势逐年回落。未来几年，随着国家物价调控政策的实施，农产品价格涨幅回落的趋势将进一步显现，对今后农民增收的支撑作用减弱。

（二）农业种植结构调整受市场风险因素影响较大，制约了农民家庭经营性收入的稳定增长。在农业结构的战略性调整中，受自然因素和市场因素的双重影响，增产不增收的情况时有发生。一些特色产业受市场供需影响较大，持续增收潜力减弱，风险较大。

（三）农资价格上涨挤压农民增收空间。资源性产品价格改革的不断深入将直接拉动资源性产品价格上涨，柴油、化肥等主要农资价格将随之上涨。近年来，种子、肥料、农膜等主要农资价格上涨高于农产品价格的上涨，主要农业生产资料价格上涨将直接影响农业种植成本增加，农民收益受到挤压。

（四）农村非农产业发展缓慢，对农民增收拉动作用不强。农村经济结构调整主要局限于农业内部，非农产业发展缓慢。2012年来自家庭经营非农产业纯收入增幅低于农民人均纯收入增速13.5个百分点。

（五）工资性收入增长压力加大。近两年，农民工资性纯收入保持20%左右的高幅增长，对农民增收拉动作用明显。随着国内经济增长趋缓，势必影响农民工工资性收入的持续快速增长。

五、促进农民增收的建议

（一）创新农业生产经营体制，稳步提高农民组织化程度。加强农技推广和农业社会化服务组织培育，积极推进现代农业发展，拓展“一产”增收空间。通过多种方式，引导农民专业合作社、供销合作社、专业技术协会等社会力量广泛参与农业产前、产中、产后服务。建立和完善农村综合信息资源和服务平台，有效连接农户与市场、生产与技术、政府与农民，变“小规模、分散化”的小家庭经营为“规模化、产业化”大家庭经营，鼓励发展家庭农场，通过实现农业规模经济，促进农民增收。

（二）加快发展农村二、三产业，鼓励创业增收。积极提供农民创业服务，为农民创业创造良好条件，鼓励外出农民工返乡创业，推动农村劳动力转移的升级，改善创业环境，扩大创业领域，大力发展农村二三产业，加快形成以创业带动就业、以就业实现创业的良好局面，有效带动农民家庭经营非农产业收入和务工工资水平的迅速增长。

（三）进一步完善农产品市场调控，稳定农资价格。保持农产品价格保持稳中有升的态势，同时稳定农资价格，从而提高农民生产的积极性，让农民真正从农产品价格上涨中获得利益。落实好粮食最低收购价政策，加强农产品的市场调控，确保农产品市场平稳运行；强化市场价格运行监测和信息服务，指导农民合理安排生产；加强农资市场监管，遏制农资价格过快上涨的势头，切实维护农民利益。

（四）拓宽收入渠道，优化收入结构，促进非经营性收入增长。一要健全农业支持保护制度，不断加大强农惠农富农政策力度，不断强化农业补贴政策。新增补贴向优势产区集中，向专业大户、家庭农场、农民合作社等新型生产经营主体倾斜；二要进一步完善农村社会保障体系，加大农民社会养老保险试点力度，提高标准和覆盖面；提高农村低保保障标准和补

助水平，扩大农村低收入保障的范围；进一步完善新型农村合作医疗制度，逐步调整补偿标准和报销范围；三要推进农村集体土地使用权的流转，进一步明晰产权，让更多农民从土地、股权等资产增值中获得收益。

（五）改善农村金融服务，进一步加大金融机构对农民增收的支持力度。大力支持效益农业、生态农业、特色产业的发展。实施制度创新，逐步合理放宽对农业和农村贷款条件，引导金融部门拓宽服务范围，适度放宽贷款条件，加大对农业和农户的信贷投入，结合优惠政策，积极调整信贷结构，增加贷款投入，努力提升金融服务，实现支农社会效益与自身经济效益的“双赢”。

（撰稿：国家统计局张掖调查队 王生存）

2012年张掖市居民消费价格运行情况分析

2012年在经济增速放缓、货币调控政策持续作用、上游价格下降、猪肉禽类价格回调等多种因素影响下，我市市场物价在2011年高位运行的基础上，呈现较大幅度的回落态势，全年居民消费价格总水平与2011年相比上涨2.4%，涨幅比2011年低3.2个百分点。物价的平稳运行，为全市促进经济结构调整和发展方式转变发挥了积极的作用。

一、CPI变化的特点

（一）价格总水平涨幅减缓

2012年，我市居民消费价格同比上涨2.4%，为近三年以来最低涨幅。其中，食品价格上涨4.6%，非食品价格上涨1.3%；消费品价格上涨2.8%，服务项目价格上涨1.1%。

分月看，各月CPI同比分别上涨3.2%、2.8%、2.6%、3.0%、3.2%、3.0%、1.3%、0.6%、1.3%、1.8%、3.0%、3.0%。全年总体呈现前后高中间低、整体回落态势。1月受春节因素影响，当月CPI环比上涨2.3%，同比上涨3.2%。此后2-3月CPI同比涨幅呈回落态势，4-5月有所反弹，进入6-8月CPI一路回落,至8月份回落至全年最低点，9-12月粮、油、菜、肉、蛋等居民主要食品价格出现不同程度上涨，同时随着气温日益走低及节日因素影响，CPI涨幅反弹，12月达到下半年最高水平，上涨3.0%。

图1:1-12月居民消费价格月同比涨幅变动图

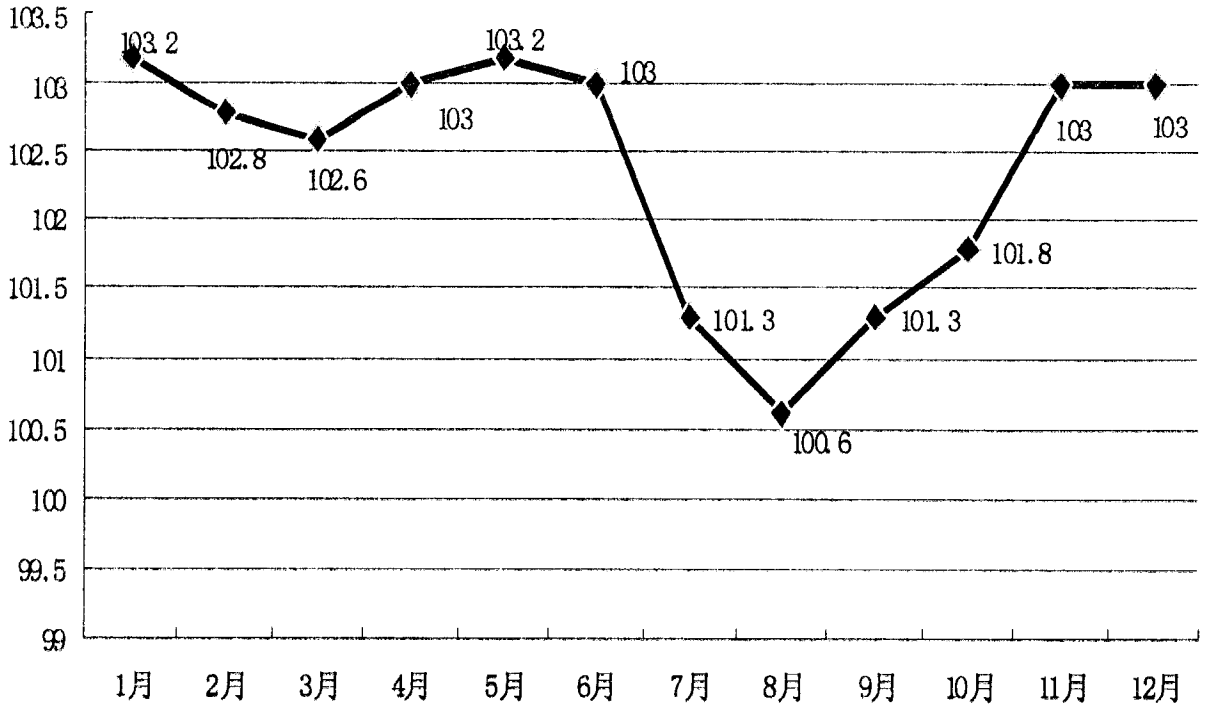

图 2:1-12 月居民消费价格月环比涨幅变动图

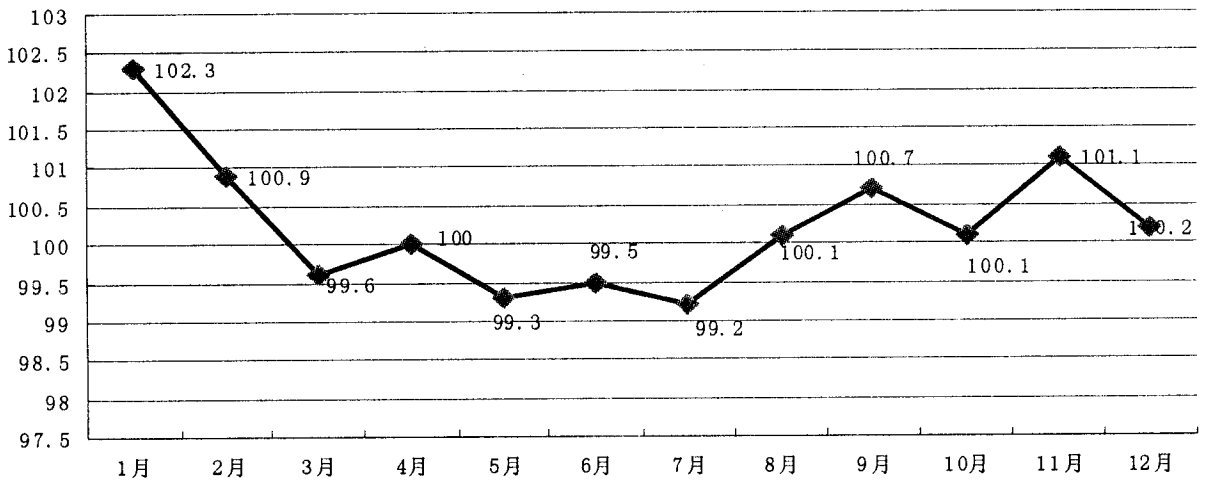

从环比来看，4 个月下降，1 个月持平，7 个月上涨，呈现中间低两头高的走势。其中 1 月、11 月涨幅超过 1%。主要是由于我市鲜菜价格季节性大幅上涨所致。

全年累计涨幅比全省平均水平低 0.3 个百分点，排在全省第 9 位（从高到低）。且分别低于酒泉和武威 0.5 和 0.1 个百分点。各月来看，多数月份低于全省平均水平，只有 6 月和 11 月高于全省平均水平。

（二）8 大类商品和服务项目价格呈现为“4 升 4 降”

食品类价格上涨 4.6%，涨幅比上年同期低 8.5 个百分点，对总指数的影响减弱 2.64 个百分点，衣着类价格上涨 5.7%，医疗保健和个人用品类价格上涨 3.8%，居住类价格上涨 1.3%；烟酒类价格下降 1.1%，家庭设备用品及维修服务类价格下降 2.0%，交通和通讯类价格下降 2.2%，娱乐教育文化用品及服务类价格下降 0.4%。

（三）物价上涨结构性特征仍然突出

食品类和衣着类价格分别拉动 CPI 上涨了 1.55 和 0.68 个百分点，两类价格对 CPI 的影响程度达 93.3%，是拉动 CPI 上涨的主要因素，结构性特征比较明显。

1.食品价格多数上涨、但价格影响减弱。2012 年食品 16 个基本分类中有 15 个上涨。食品类价格上涨 4.6%，涨幅比 2011 年缩小 8.5 个百分点。食品影响程度达 64.9%，比 2011 年下降 9.97 个百分点，食品类价格做为影响 CPI 上涨的主要因素，影响力在不断减弱。

鲜菜价格上涨影响最为明显，全年涨幅为 19.0%，影响总指数上涨 0.59 个百分点。由于我市鲜菜的季节性波动明显，1 月、2 月、11 月、12 月鲜菜环比涨幅高达 20%以上，左右了当月的环比走势、抬高了全年的鲜菜价格涨幅。菜价大幅上涨主要原因:一是天气影响，年初受气温偏低及春节效应，年底低温降雪极寒天气不宜储存，使价格短期内大幅上涨；二是种植成本、流通成本增加。

肉禽及其制品及在外用膳价格持续上涨，影响 CPI 上涨 0.5 个百分点。牛、羊、鸡肉及畜肉副产品、肉禽熟食制品全年呈明显上涨，其中牛肉涨势最为明显。由于肉牛养殖周期长、养殖成本高以及居民消费结构升级、需求量大幅增加、我市牛肉出口外调量增大等原因，近年牛肉价格一直呈刚性上涨，在 2011 年上涨 19.1%的基础上又上涨 21.6%，仅牛肉就影响当年 CPI 上涨 0.14 个百分点。羊肉在 2011 年上涨 29.7%的基础上又上涨 14.6%，影响 CPI 上涨

0.09 个百分点。活鸡上涨 10.5%，涨幅较 2011 年提高 10.9 个百分点，影响 CPI 上涨 0.09 个百分点；居民在外用餐价格继续呈攀升之势，受农产品、燃料、人工成本等长期因素作用，在外用餐食品价格上涨 2.7%。

粮食、油脂价格影响 CPI 上涨 0.16 个百分点。全年大米、面粉、粮食制品、其它粮食类价格分别上涨 2.1%、3.7%、1.3%和 1.1%，影响居民食用粮食价格上涨 3.0%；油脂中食用植物油及植物油制品分别上涨 4.4%和 3.3%。主要受国际市场大豆价格上涨，油脂类企业购进油料价格上涨影响。

2.衣着类价格涨势较明显。2012 年衣着类价格上涨 5.7%，影响 CPI 上涨 0.68 个百分点。与 2011 年同月相比，衣着类价格各月分别上涨 1.9%、0.2%、2.1%、3.0%、5.4%、8.6%、9.7%、7.9%、8.1%、7.8%、7.1%、6.9%。可以看出，衣着类价格同比涨幅呈现前期逐月升高而后期缓慢回落趋势。衣着类价格上涨主要受人工工资上涨、商铺租金提高和运费上调的影响。具体看，与 2011 年相比，服装上涨 6.7%，衣着材料价格上涨 11.0%，鞋袜帽价格上涨 1.7%，衣着加工服务费价格上涨 4.2%。

（四）工业品和服务项目价格涨势回落

2012 年工业品价格上涨 1.3%，服务项目价格上涨 1.1%，分别较 2011 年回落 0.5 和 1.3 个百分点，涨势明显趋缓。对总指数的影响分别为 0.57 和 0.27 个百分点。

服务项目价格上涨主要原因：一是人工费用增加，带动衣着加工服务、家庭服务、洗浴、车辆修理服务费、上网费、专业技能培训费等价格分别上涨 4.2%、23.7%、2.4%、27.9%、2.5%。2.1%。二是受国际油价上涨的影响，在汽柴油价格上涨的影响下，长途汽车票价上涨 18.4%，汽车租赁费上涨 8.3%。三是因商品房价格居高不下、走势尚不明朗、惜购现象普遍，从而带动租借房屋居住需求增加，拉动私房房租价格上涨 5.9%。

工业消费品涨幅较大的有：中药材及中成药涨 12.8%；受政策性调价影响，汽油、柴油价格分别上涨 3.0%和 3.3%，液化石油气涨 3.8%；受实行梯级电价影响，电费上涨 2.9%；煤价上涨 1.5%；除此之外，其它一些生活用品也呈现出不同程度的上涨态势。

二、影响 2012 年居民消费价格变动的主要原因

（一）消费价格上涨的主要原因：一方面生产要素价格上涨推高物价。一是农业生产资料价格持续上涨。近年来，化肥、农药等农资价格总体呈上涨态势，因而决定了农资成本短期难以下降。2012 年我市农业生产资料价格在承接 2011 年上涨 10.2%的基础上，继续上涨 3.2%；二是用工成本大幅上涨。工价上涨推动商品价格上扬。另一方面经济刺激政策带来明显压力。近年为应对国际金融危机，我国实施的“保增长”、“稳增长”等经济刺激政策，累积了推动物价上涨的货币条件。货币信贷流动性增大为物价上涨带来了通胀压力。

（二）消费价格涨幅回落的主要原因：一是政府宏观调控政策显成效。我国各级政府采取多项措施调控物价，成效显著，对稳定 2012 年物价产生了积极影响。二是猪肉、粮食价格涨幅收窄。猪肉和粮食是权重较大的商品。2011 年 CPI 高涨猪肉价格大幅上涨是主要因素之一。2012 年我市粮食价格上涨 2.5%，涨幅比 2011 年回落 11.8 个百分点。而猪肉价格下降 2.4%，涨幅比 2011 年回落 58.8 个百分点。两者合计拉动 2012 年 CPI 上涨 0.03 个百分点，比 2011 年回落 1.58 个百分点。三是 PPI 持续下滑，未对 CPI 产生向上传导压力。2012 年我市 CPI 涨幅回落，上涨 2.4%。全市 PPI 则上涨了 3.53%，比 2011 年回落了 7.72 个百分点，全年 12 个月有 5 个月同比下降。一段时间内 PPI 未对 CPI 产生向上传导压力。

三、稳定2013年市场物价的建议

2012年我市物价涨幅回落为缓解价格矛盾、理顺价格关系，刺激经济发展提供了空间。但必须认识到，目前物价回落的仅仅是涨幅，并不是价格水平。当前和未来一段时间，物价仍面临较大上涨压力，稳定市场物价工作不能掉以轻心，为此提出几点建议：

（一）建立稳价安民长效机制。一是全力稳定农产品价格。各级政府部门应加大对农业生产的扶持力度，尤其是生猪养殖的扶持力度，避免猪肉价格大起大落，提高农业生产抗风险的能力。加强对农资流通渠道的监管，减少农民种植、养殖成本。二是建立有效的农产品价格调控机制，把“米袋子”省长负责制和“菜篮子”市长负责制真正落到实处，保持与居民生活密切相关的农产品价格相对稳定；以价格调节基金为抓手，完善社会救助和保障标准与价格上涨挂钩的联动机制。

（二）加强价格监管，强化价格监测，完善应急预警机制。一是审慎采取价格干预措施，在充分发挥市场平抑价格内在机制的基础上，大力整顿市场秩序，规范市场行为，严厉打击哄抬物价、乱涨价等违规违法行为，维护消费者和经营者的合法权益。二是跟踪掌握粮食、主要食品、煤炭等重要商品市场价格变动情况；三是加大民生价格监管力度，完善主要食品的储备制度，增加各种重要初级产品的储备，保障基本供给。

（三）降低流通成本，提高流通效能。进一步规范流通秩序，减轻流通行业税收负担，降低流通环节费用，落实好鲜活农产品运输“绿色通道”政策；切实规范农产品市场收费、零售商供应商交易收费等流通领域收费行为。同时大力发展生产，保障民生物资供应充足。

（撰稿：国家统计局张掖调查队　陈晓莉）

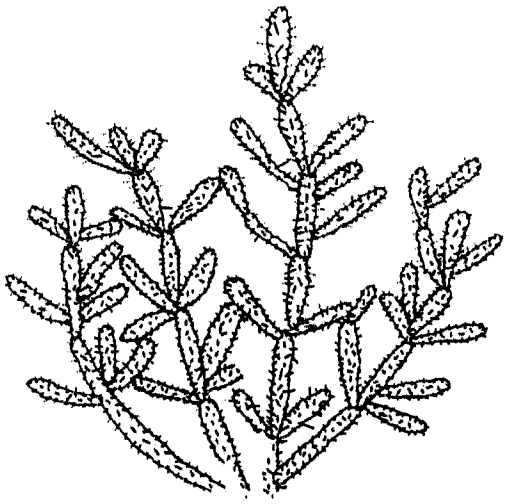

2012年张掖市城镇单位从业人员和劳动报酬持续上涨

2012年，张掖市认真贯彻落实省第十一次党代会精神，按照率先转型跨越发展的战略部署和做大做靓宜居宜游的总体要求，大力发展生态经济，统筹推进生态文明大市、现代农业大市、通道经济特色市和民族团结进步市建设，全市经济社会发展呈现出速度加快、投资强劲、质量趋高的良好态势。围绕着力改善民生，社会就业渠道进一步拓宽，国家调资政策落实到位，单位从业人员和劳动报酬实现了双增长，人民生活和社会事业跃上一个新的台阶。据2012年城镇单位劳动工资统计年报显示：截止2012年12月底，张掖市年末从业人员总数为114080人，比上年增加3145人，增长2.84%；从业人员工资总额达到365981.9万元，增长28%；从业人员年人均劳动报酬32346元，增长24.48%。

一、基本情况

（一）从业人员增幅平稳，行业间差距明显

2012年底，张掖市单位从业人员114080人，比上年增加3145人，增长2.84%。从经济类型来看，国有单位和其他所有制经济单位均有不同程度地增加，从业人数分别达87428人和24208人，增长3.24%和1.01%。

从行业分布来看，从业人员主要集中在六大行业，分别是教育、公共管理和社会组织、制造业、农林牧渔业、卫生社保福利业和电力燃气及水的生产供应业,分别占从业人员总数的19.1%、16.67%、13.01%、9.6%、6.24%和5.53%。大多数行业从业人员均呈不同程度的增加，其中：教育增加785人、卫生和社会工作增加634人、水利环境和公共设施管理业增加474人、批发和零售业从业人员增加440人、电力及水的生产和供应业从业人员增加404人。

（二）从业人员劳动报酬总量增长，人均水平提高

2012年，张掖市城镇单位从业人员劳动报酬总额为365981.9万元，比上年增加79988.3万元，增长28%。其中：国有经济单位从业人员劳动报酬296543.4万元，比上年增加62073.1万元，增长26.47%；城镇集体经济单位从业人员劳动报酬7734.4万元，比上年增加2450.3万元，增长46.37%；其他经济单位从业人员劳动报酬61704.1万元，比上年增加15464.9万元，增长33.45%。

2012年从业人员年人均劳动报酬32346元，比上年增加6361元,增长24.48%。其中：国有经济单位从业人员年人均劳动报酬34287元，比上年增长23.14%；城镇集体单位从业人员年人均劳动报酬31646元，比上年增长32.59%；其他经济类型单位从业人员年人均劳动报酬25483元，比上年增长30.27%。

在国有经济单位中,事业单位从业人员年人均劳动报酬38814元，比上年增长33.83%；机关单位从业人员年人均劳动报酬38244元，比上年增长20.21%；企业单位从业人员年人均劳动报酬25640元，比上年增长17.44%。事业单位年人均劳动报酬增幅高于机关和企业单位年人均劳动报酬13.62和16.39个百分点。

（三）行业收入差距继续拉大，形势依然严峻

从国民经济行业来看，2012年从业人员劳

动报酬增幅不均，各行业的平均劳动报酬差距继续拉大。二十大行业中，人均年劳动报酬高居榜首的是教育行业达40442元。收入较低的行业有住宿餐饮业、租赁和商务服务业，分别为19612元和23002元。人均年劳动报酬最高的教育行业与最低的住宿餐饮业收入相差20830元。大多数行业从业人员年人均报酬都有不同程度的增长，人均收入年增加在1000-7000元之间。

二、从业人员和劳动报酬实现双增长的主要因素

（一）从业人员增加的主要因素：一是近几年来各高校毕业生增加，我市在教育、卫生、农业技术人员及农村挂职等方面招考了大量的大学生到基层工作，解决了大批大学生的就业问题；二是劳动保障部门全面落实各项积极就业政策，不断完善长效机制，狠抓工作落实，就业再就业工作取得显著成绩。城镇新增就业28386人，安置下岗失业人员再就业12733人，困难人员就业3627人。

（二）劳动报酬增长的主要因素：一是各级政府落实机关、事业单位调资政策。从2012年10月份开始，张掖市六县区对行政事业单位落实了一部分津贴，人均月增资250元左右，年底又落实了人均5000元的奖励性奖金，这部分政策性增资是拉动张掖市工资增长的首要因素；二是企业经营效益好转，职工收入相应提高。二产部分行业（如制造业、采矿业等）和三产部分盈利性单位管理更加科学，体制不断优化，生产经营效益进一步提高，职工收入水平有了进一步改善；三是社会总体收入水平的提高，促使各行业劳动者报酬也相应提高；四是统计口径逐步统一，统计执法效果突显，从源头上抵制了一些漏报现象和瞒报行为的发生。按照“应统尽统，不重不漏”的原则，加强指导、培训，有效增强了基层报表单位统计人员的责任意识和自觉意识，保证了报表搜集的全面性和指标数据的准确性。

三、存在问题

(一)就业形势不容乐观。张掖市属农业城市，工业基础薄弱，第三产业发展缓慢，城镇化水平低，新的劳动力不断增加，大中专毕业生、退役军人和农村剩余劳动力面临的就业压力依然较大。而本地民营企业规模小，抗风险能力弱，经营效益低，职工收入不高，就业岗位相对不足和就业结构性矛盾仍然突出。同时，失业人员的技能与新增岗位的要求不相适应，存在无技能人才富余、有技能人才短缺的现象。

(二)行业间工资水平差距继续拉大。在国民经济二十个行业中，在岗职工人均工资较高的是教育、卫生、文化体育、科学研究、公共管理、房地产和金融等行业，较低的是批发零售业和住宿餐饮业。其中，在岗职工人均工资水平最高行业是最低行业的近2倍。

(三)收入水平依然偏低。与全国、全省和其他市州从业人员劳动报酬水平相比，仍处于较为落后的水平。

四、对策建议：

（一）深化就业再就业工程，积极促进就业。一是加强职业教育和培训，增强劳动者的就业能力。根据经济社会发展和市场需求，制定并实施以就业为导向的职业能力开发计划，加强对劳动者的职业技能操作训练，鼓励和支持各类职业技能培训机构和用人单位依法开展就业前培训、在职职业技能培训、继续教育培训和再就业培训，通过提升就业技能促进就业。二是加大对大学生的就业指导，使未就业的大学毕业生转变就业观念，积极自主创业或者到民营企业就业。三是大力发展服务业，拓宽城乡居民就业渠道。张掖市服务业发展空间较大，对劳动力潜在需求也较多。服务业中许多细化行业（如交通运输、批发零售、住宿餐饮、居民服务等）对从业人员要求相对较低，对年龄、学识、性别等限制较少，在吸纳下岗失业人员再就业方面能起到较大作用。四是优化民营经济发展环境，增强吸纳劳动者的能力。创新民营经济发展机制，适时出台支持民

营经济发展的优惠政策，鼓励民营资本进入更多领域，加快民营企业和个体私营经济发展，增强其吸纳劳动力的能力，促进城乡下岗失业人员充分就业。

（二）大力发展经济，不断提高低收入行业工资水平，缩小行业收入差距。一是大力发展经济，提高经济运行质量，为提高劳动者报酬奠定基础；二是积极落实国家收入分配政策，逐步缩小收入差距，特别是解决垄断行业收入高、增长较快的问题；三是促使低收入行业落实最低职工生活费发放标准，改变在岗职工低收入和无收入的局面，最大限度地缩小贫富差距，缓解因行业收入不公造成的社会矛盾；四是加大劳动保障监督监察力度，营造良好的就业环境，确保劳动者工资能按时足额发放。

（撰稿：张掖市统计局　杨晶晶）

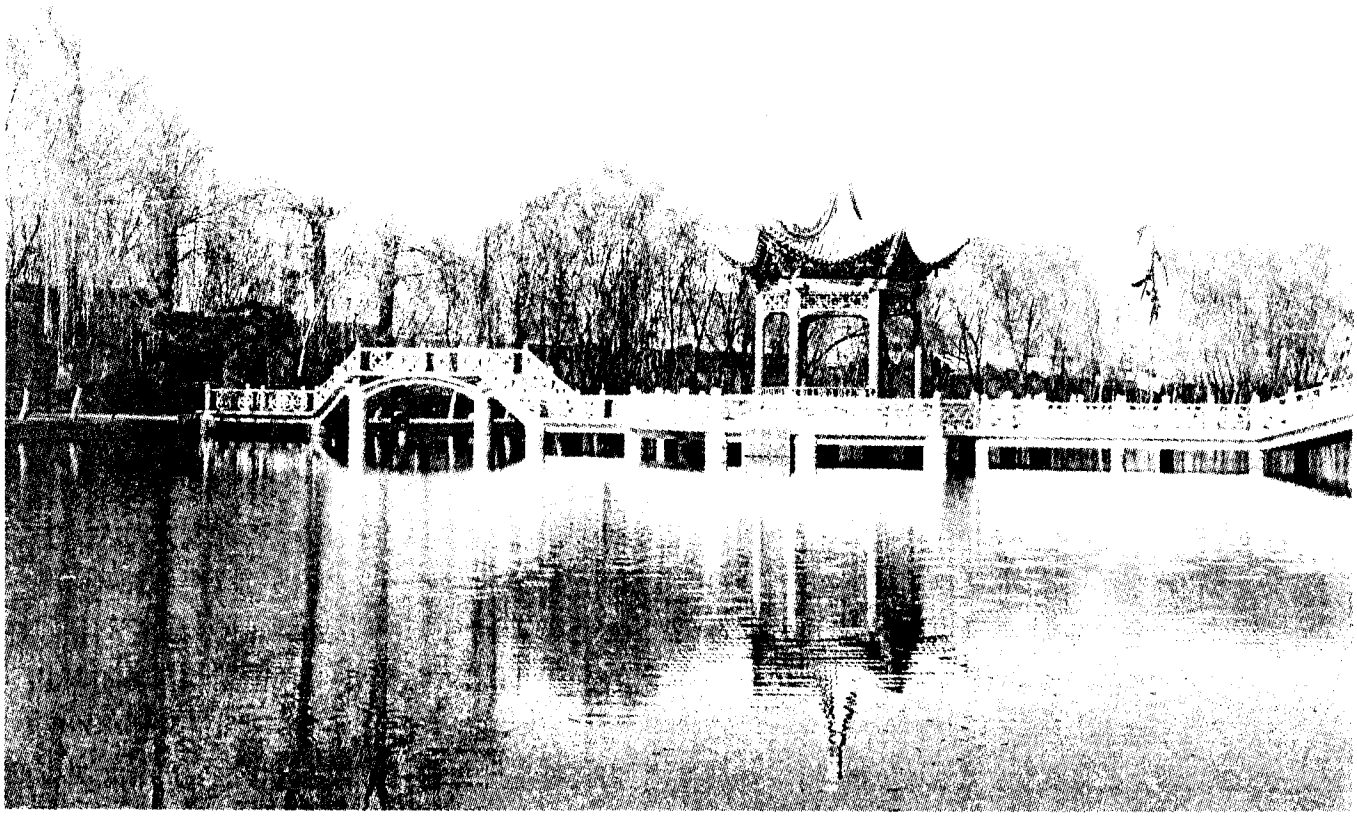

2012年张掖市文化产业发展态势分析及对策建议

党的十七届六中全会提出要把文化产业建成国民经济的支柱产业，省第十二次党代会提出甘肃要与全国同步进入全面小康社会，要实现这两大目标，意味着到2020年文化产业增加值占生产总值的比重要在5%以上。为推进张掖市文化产业大发展，率先实现这两大目标，本文结合近几年文化产业统计数据，对张掖市文化产业发展现状进行了分析，并提出了一些对策和建议，希望能对全市文化产业大发展起到积极推进作用。

一、张掖市文化产业发展现状

近年来，张掖市认真贯彻落实中央和省、市进一步深化文化体制改革、加快促进文化事业全面繁荣和文化产业快速发展的相关政策精神，专题研究部署文化体制改革、文化产业发展和文化产业园区(基地)建设工作，文化产业总体规模不断扩大，经济和社会效益逐步提高。数据显示，2012年张掖市有文化产业法人单位374个，占全省的7.87%，居全省第5位；从业人员6328人，占全省的5.64%，居全省第8位；资产总计13.62亿元，占全省的1.21%，居全省第6位；实现增加值3.78亿元，占全省的4.84%，居全省第5位，同比增长34.5%，增速比全省水平26.02%高8.48个百分点；文化产业增加值占国内生产总值比重达1.31%，在全省居第4位，比全省平均水平1.4%低0.09个百分点。

1.单位数量快速增长，增加值占GDP的比重稳步提升。统计资料显示，2012年张掖市文化产业法人单位374个，比2006年增加155个，占全省的比重比2006年提高1.62个百分点；从业人员6328人，比2006年增加3118人，占全省比重比2006年提高1.49个百分点；实现增加值3.38亿元，占全省的4.43%，占全省的比重比2006年提高0.4个百分点。法人单位增加值比2006年增加2.45亿元，年均增长17.5%，文化产业法人单位增加值占国内生产总值的比重由0.73%上升到1.2%。

2.公共文化事业快速发展，服务体系逐步形成。全市现有群艺馆1个、文化馆6个，图书馆6个，图书藏量58.53万册；县级博物馆6个，馆藏文物3万多件；市直文化单位6个(市广播电视台、书画院、群艺馆、文研所、文化宣传中心、微波台)，影剧院5个，县区、乡村文化广场126个。乡镇综合文化站60个，农家书屋(村文化活动室)991个，覆盖率100%，社区文化活动中心36个，社区书屋28个；各级文化信息资源共享工程服务中心和基层点905个，其中县级支中心6个、乡镇服务站60个、村级服务点839个，覆盖率100%，覆盖城乡的“十五分钟文化圈”逐步形成。

3.文化产业体系逐步形成，重点行业的主导作用日益突出。经过近几年的发展，张掖市文化产业逐步形成了文化旅游、广播电视、艺术培训、图书报刊、印刷复制、广告传媒、演出娱乐、美术品经营、网络文化等产业体系。2012年数据表明，文化服务业法人单位数占文化产业法人单位总数的79.22%，实现增加值占文化产业法人单位增加值的78.34%，文化用品(设备)制造销售单位数占文化产业法人单位总数的20.78%，实现增加值占文化产业法人单位增加值的21.66。这表明在文化及相关产业中，直接从事文化活动的“文化服务”这个核心层占据了发展的主体地位，这符合文化及相关产业发展的长远趋势。高台大湖湾文化旅游发展公司、张掖市山水文化旅游发展有限责任公司、张掖市丹霞旅游开发有限公司、民

乐县扁都口文化体育娱乐开发有限公司、肃南祁连玉文化产业开发有限公司和张掖市鑫海文化传媒有限公司被省委文化体制改革工作领导小组评选为“甘肃省100家骨干文化企业”，其中张掖市丹霞旅游开发有限公司被评选为“甘肃省民营文化企业30强”，特别是南县祁连玉文化产业开展公司被文化部确定为国家级文化产业基地，更是提升了我市文化产业的质量和水平。

4.文化与旅游相融合，二者互荣共兴。张掖市委、市政府着力推进文化与旅游融合，坚持把宜居宜游作为首位产业加快推进。以宣传推介“七彩丹霞、湿地之城、裕固家园、戈壁水乡”主题文化形象为重点，成功创建了国家湿地公园、山丹焉支山、肃南文殊寺、马蹄寺、张掖大佛寺等5个4A级景区，张掖丹霞地质公园、张掖沙漠体育公园分别获得了国家地质公园、国家沙漠体育公园殊荣。成功举办“湿地之夏·金张掖旅游文化艺术节”、全国露营大会、汽车拉力赛、环青海湖国际公路自行车赛、全国群众登山健身大会、丝绸之路汽车越野拉力赛等重大节会和特色赛事，充分展示“自然奇观之博园”的魅力，进一步增强品牌效应，扩大对外影响力，丰富旅游文化生活。2012年张掖市共接待游客521.9万人次，是2006年的6倍，旅游综合收入27.14亿元，是2006年的8.48倍。

5.保护与发展相结合，文化产品和民间艺术品在创新中发展。近年来，文学艺术工作者创作了一批具有较高艺术水准和鲜明地方特色的精品力作，多次获得国家和省级奖励。在舞蹈剧目方面，创作演出了《为了天边那片绿》、大型音乐舞蹈《八声甘州》、《音舞诗画·多彩的裕固》、《天籁·裕固》等，目前，大型音乐舞蹈史诗《张国臂掖》、大型现代秦剧《金山情》正在创作和编排；在文学精品方面，编创出版了《甘泉》、《张掖诗刊》等文学期刊和《金张掖民间宝卷》、《枣乡临泽》、《张掖民间小调》等歌曲光盘和书画专集；在民间手工艺精品方面，代表作品主要有山丹的麦秆画、烙画，甘州区的铝箔画，民乐县手工绣球等；在文物复制精品方面，代表作品主要有临泽县《老子出关》、《平天仙姑》，山丹县《犀牛樽》、《成山瓦当》等。同时，有10个乡镇被命名为民间文化艺术之乡，36名民间艺人被国务院、省政府公布为国家级、省级非物质文化遗产保护项目代表性传承人。全市有320多个农民自办剧团、剧社、自乐班子、演出队、社火队常年活跃在广大乡村，极大地丰富了农民群众的精神文化生活。

6.文化产业投入加大，经济效益好转。张掖市“博物馆、文化馆、图书馆”三馆建设、平山湖丹霞景区开发建设、祁连玉文化产业园、肃南裕固族风情走廊、丝绸之路古城邦建设等一批重点文化产业项目的建设，带动了全市文化产业投资的快速发展。2012年全市共签约文化产业项目24项，完成投资12.48亿元。公共财政支出中文化体育与传媒支出18445万元，是2006年的2.14倍，文化体育和娱乐业实现营业税353万元，是2006年的1.74倍。

二、目前张掖市文化产业发展中存在的主要问题

张掖市作为历史文化名城，中国优秀旅游城市，近几年在市委、市政府的正确领导下，文化事业和文化产业取得了长足的发展，但看到成绩的同时，也不应忽视文化产业发展过程中存在的问题。

1.文化产业总量小。张掖文化产业主体以中小企业为主，还没有形成一批有影响力的文化企业集团。目前全市文化产业总量小，文化产业增加值占全省文化产业增加值的比重仅为4.84%。尽管当前全市文化产业已经在快速发展，但由于同期全市经济也在快速发展，因此2006年-2012年文化产业增加值占GDP的比重却呈现缓慢增长的态势。这与全面建成小康社会的目标--“到2020年文化产业增加值占全市地区生产总值比重达到5%及以上”相比较，存在很大的差距。

2.文化产业发展水平低。科技含量高的现代传媒、动漫游戏、数字视听、会展博览等新兴文化

产业发展缓慢，没有形成具有核心竞争力的品牌产品和品牌企业，使文化资源和高新技术结合的高附加值和高回报的品牌文化产品难以批量出现。同时，文化产业单位规模小，在全市文化产业机构中，规模以上工业企业和限额以上批发零售企业中仅有1家文化产业单位。总量少、单位规模小，产业主体缺乏竞争力，使得文化产业对经济增长的拉动力弱。

3.文化产业结构不合理。从文化产业构成看，张掖市文化产业仍存在结构不合理的问题，主要表现为传统文化产业比重过大，技术含量高、产品附加值高的新兴外向型文化产业比重偏小，基本上以传统文化经营为主，以信息化、数字化为核心的新兴产业如现代传媒、动漫游戏、数字视听、文化旅游、网络文化等发展缓慢。具体表现为传统文化产业比重过大，新兴的文化产业比重偏小，相关文化服务发展缓慢。

4.新兴文化产业人才匮乏。张掖地处内陆不发达地区，人才一直是制约张掖经济社会发展的主要因素，面对现代传媒、动漫游戏、数字视听、网络文化、会展博览等新兴文化产业的逐步兴起和扩张，张掖市在这些方面的人才匮乏问题日益凸现，一定程度上阻碍了文化产业向广阔的新兴领域发展。文化产业人才队伍总量不足、素质不高，影响后续发展。

5.居民文化消费水平低。作为文化产业链上的最终环节和促进居民消费结构升级的重要力量,文化消费对于拉动文化生产、提高国民素质和推动产业结构的优化升级有着十分重要的意义，文化产业的持续发展显然离不开文化消费的繁荣。但是全市居民的人均文教娱乐消费在居民收入中所占的比例并未得到显著提升。2006年城市居民人均文教娱乐消费支出833元，占消费支出比重12.58%,2012年城市居民人均文教娱乐消费支出1378元，占消费支出比重为13.39%。

三、对今后张掖市文化产业发展的对策建议

从目前国家的产业政策和张掖市的实际出发，发展文化产业，对于传承历史文化名城，建设“一山一水一古城，宜居宜游金张掖”的生态特色城市，促进经济发展方式转变具有重大而深远的意义。因此，要借助华夏文明传承创新区建设的历史机遇，全力实施文化大市战略，不断提升文化产业竞争力，让文化产业成为全市战略性新兴产业和支柱性产业，提高张掖文化软实力。

1.因地制宜，做好发展定位。张掖市地处内陆，属于经济不发达地区，从人才、资金、环境等方面来说，要想快速发展创意、动漫等科技含量高的文化产业是不现实的。必须因地制宜，打好传统和现代这两张牌。因此，一是要紧紧围绕市委、市政府提出的“四市”建设，从为发展生态经济，建设宜居宜游新张掖提供重要支撑的角度出发，依托“七彩丹霞、湿地之城、裕固家园、戈壁水乡”的城市文化定位，加大历史文化名城的保护力度，深入研究、深度挖掘文化内涵和题材，着力在文艺创作、民族演艺、文化旅游、艺术品、会展节庆、影视基地等重点领域实现新突破，通过建龙头，创品牌，努力建设结构合理、富有张掖特色和内涵的文化产业体系。同时，加强对大众文化消费市场的研究，生产适销对路、物美价廉、人文特色鲜明的消费性文化产品；二是要大力推进“文化+旅游”发展模式，促进文化旅游经济的发展。整合优质文化资源，深入挖掘与旅游紧密结合的历史文化、生态文化、红色文化、农耕民俗文化和张掖特色餐饮文化等，将文化产业的发展融于旅游业的发展之中，精心打造文化旅游特色品牌，推动旅游产业和文化产业紧密融合，逐步形成集旅游观光、旅游商品生产销售、餐饮住宿、文化演出、广告等一体化的产业体系；三是树立品牌意识，精心打造富有特色的文化产品。一个品牌凝聚和体现着一个地区的功能、理念、整体价值取向，它在给地区带来社会效益的同时，也推动着经济发展。对张掖而言，围绕重点发展的文化旅游业、民族民间艺术品创作等主导文化产业，进行科学规划布局，建设一批富有特色和影

响力的文化产业基地，在挖掘和发扬自身丰富文化历史资源的同时，借鉴和吸收国内外优秀文化思想，形成具有张掖特色的文化品牌。

2.拓宽渠道，建立文化产业融资机制。当今世界文化产业的发展趋势是集团化和规模化，在这样的趋势下，处于起步阶段的张掖文化产业，靠企业自身发展积累资本从而实现集团化和规模化是不现实的。一是要设立文化产业发展专项资金，发挥财政资金的引导和带动作用。建议每年安排一定财政资金，用于扶持重点文化产业项目的开发与运营，支持创新型文化产业和新产品的开发，支持有市场发展前景的文化产业项目；二是要积极搭建融资平台，文化产业发展所需大量资金，主要还是依靠市场融资的手段解决。政府应积极鼓励支持金融部门投资文化产业，通过贷款贴息、设立投资基金等方式，大力推动和促进文化产业领域的政银合作、银企合作；三是放宽对文化产业项目的准入标准，鼓励企业、个人、团体等社会力量兴办文化产业，充分利用社会闲散资金。

3.多措并举，培养造就文化产业人才。文化产业本质上属于创意产业，文化产品生产的核心资源不在仓库里，而在人的大脑里，需要人的才智、情感、想象力等在一定环境下集中释放，实现"无中生有"的产业效应。因此，要加强文化产业人才的培养。一是送出去培养。积极与高校和当地职业院校合作，建立长期的文化产业人才培训基地，培养一批文化产业创业人才、文化产业经营管理人才；二是积极引进人才。结合实际重点引进一批熟悉文化产业经营管理、富有创新意识，掌握现代传媒技术的人才及文化经纪人、主持人、艺术家、会展策划等人才；三是做好传帮带工作。张掖文化底蕴厚重，孕育了一批作家、书画家、艺术家和非物质文化传承人。要依托这些传统文化人才开展传、帮、带，培育年轻富有活力的文化人才，保证文化产业资源得以传承和发展。

4.加大招商引资力度，促进文化产业增量发展。按照"招引大项目、培育大企业、建设大园区、发展大产业"的思路，使文化产业招商同其它产业招商有机结合起来。一是抢抓当前东部地区产业、资金、技术向西部转移，大企业扩大西部投资的有利时机，采取会展招商、考察招商、项目现场招商、活动招商等多种形式，选择发展前景广阔、发展优势明显、发展基础雄厚、具有发展潜力的文化产业项目，组织县(区)和文化企业参加国际文化产业大会、深圳文博会、兰洽会、甘肃省文博会等会展活动，大力宣传推介张掖市文化产业发展的政策、环境和项目，吸引外地客商投资兴业；二是围绕华夏文明传承创新区"一带、三区、十三板块"(简称"1313 工程")，大力提高项目编制水平，围绕创新区建设论证、储备、争取、实施一批文化建设项目，在十三板块中，争取每一个板块都有张掖的项目，每个县(区)都有全面展开的项目；三是突出抓好骨干文化企业的培育。采取政府扶持、社会投入和市场化运作的方式，多途径培育壮大文化市场主体，积极发展一批有经济实力、有市场前景的文化产业龙头企业，带动、引领、支撑文化产业发展；四是突出抓好文化产业园区的打造。使之成为文化科技创新的孵化器、文化产业快速发展的助推器、文化产业集约发展的大平台。

5.提升文化产业科技含量，优化产业结构。科技创新是文化产业发展的重要引擎。针对张掖文化产业结构以传统文化产业为主的特征，应加大资源整合力度，积极利用高新技术改造传统文化产业，大力发展新兴文化产业。一是要推进现代科技与文艺创作特别是演艺创作、生产相结合，提升演艺产品的表现力并进而扩大其影响力；二是要推动现代科技与文化产业相交融，运用现代科技手段使民族文化资源优势变为文化产业优势，创新文化生产方式并催生新的文化业态；三是用市场规则来培育文化产业，用经济手段来优化文化产业结构，提高文化资源利用效率，推进文化产业的现代化，提高文化生产力水平，使文

化产业规模不断发展、结构不断改善、效益不断提高。

6.扩大文化消费，引领“宜居宜游”建设。居民文化消费，是“宜居宜游”的题中应有之义，也是“宜居宜游”用之不竭的经济增长点，更是扩大内需、刺激经济增长的动力源泉。一是提高居民收入水平。经济社会的发展和居民生活水平的提高是文化消费的前提，关键要提高城乡居民收入，解决老百姓的“钱袋子”问题；二是正确引导文化消费发展方向。要培养城乡居民的文化消费倾向与文化消费意识，引导娱乐休闲消费向知识文化消费转变，使文化消费观念与人的全面发展结合起来，树立正确的文化消费观，提升城乡居民的文化消费水平；三是构建有利于文化消费的环境。在“硬环境”建设方面，要加快张掖新型城镇化建设，增强城市的聚集、服务、休闲功能，加大基层文化消费基础设施投入，充分发挥文化设施的作用；在“软环境”的建设方面，要提高居民幸福指数，引导消费观念，形成利于文化消费发展氛围，鼓励高层次、高质量的文化消费。

（张掖市统计局　李学云 王同安）

2012年甘州区国民经济和社会发展统计公报

2012年,在区委、区政府的坚强领导下,全区上下以率先推动经济转型跨越发展为目标,克服诸多不利因素的影响,积极落实经济和社会发展的各项政策措施,经济呈现出总体运行平稳、结构调整加快、生态效益凸现的发展态势。

一、综　合

经济增长:初步核算,全年全区实现生产总值123.82亿元,比上年增长10.4%。其中,第一产业增加值33.17亿元,增长6.84%;第二产业增加值36.41亿元,增长7.9%;第三产业增加值54.24亿元,增长14.5%。按常住人口计算,2012年全区人均生产总值24282.5元,比上年增长6.89%(按不变价计算增长10.1%)。三次产业结构由上年的25.5:34.4:40.1调整为26.8:29.4:43.8,与上年相比,第二产业所占比重下降5个百分点,第一、三产业所占比重分别上升1.3和3.7个百分点。

财政收支:完成大口径财政收入106655万元,比上年增长21.23%。其中:增值税26853万元,增长13.2%;营业税24955万元,增长19.1%;企业所得税16005万元,增长25.4%。公共财政预算收入33567万元,比上年增长20.91%。财政支出完成212855万元,比上年增长19.4%。

非公经济:年末全区范围内私营企业达2891户,新增524户,注册资本600842.9万元,增长38.99%;个体户18006户,新注册2574户,注册资本64888万元,增长了11.7%。非公有制经济实现增加值61.9亿元,增长17.01%,占全区生产总值比重的50.03%。

二、农　业

全年全区实现农业增加值33.17亿元,增长6.84%。农业内部农、林、牧(渔)及服务业结构由上年的68.6:1.1:21.0:9.3调整为68.6:1:20.5:9.9,粮、经种植结构由上年的78.3:21.7调整为78.4:21.6。全年粮食作物面积72.71万亩,比上年增加4.9万亩;玉米制种种植面积53.46万亩,增加5.66万亩;油料种植面积1.08万亩,增加0.11万亩;蔬菜种植面积11.83万亩,与去年持平。全年粮食总产量409320.3吨,比上年增产5.0%。其中,夏粮产量58150吨,下降7.3%;秋粮产量351170吨,增长4.6%。

年末大牲畜存栏32.67万头,比上年增长32.28%。猪、牛、羊、家禽饲养量分别为58.34万头、38.03万头、90.31万只和720.52万只,分别增长4.6%、0.2%、2.16%和2.6%。其中,猪、牛、羊、家禽出栏分别为33.04万头、10.54万头、30.35万只和418.77万只,分别比上年增长3.9%、1.2%、1.9%和3.4%。全年肉产量45908吨,比上年增长2.8%;禽蛋产量10561吨,增长1.6%;牛奶产量12937吨,增长-9.85%。

围绕玉米制种、马铃薯、高原夏菜、肉牛产业等特色优势产业,建成产业化基地面积75万亩,占总耕地面积的78.95%。农业产业化省级重点龙头企业达到16家,销售收入达到12.9554亿元;年销售收入2000万元以上农产品龙头企业达到39家,占规模以上工业企业的57.3%。

全区依法登记注册各类农民专业合作社560个,带动农户2.74万户,占全区总农户的27.5%,合作社拥有固定资产41257.4万元,流动资产27504.4万元。全区土地流转面积达到20.16万亩,占总耕地面积的23.4%,涉及17个乡镇、196个行政村、1186合作社、25362户农户,签订土地流转合同25362份。

全年财政支农总支出80177万元,其中发放各项补贴38179万元。争取农机具购置补贴资金

1150 万元，补贴农机具 1187 台件，受益农户 1092 户，拉动农民投资 2875 万元。年末全区拥有农业机械总动力 68.33 万千瓦，比上年增长 4.3%。拥有各类农用运输车 2.38 万辆，大中型拖拉机 0.44 万台，小型拖拉机 1.24 万台。

依托 30 万农村劳动力技能培训工程，开展农民实用技术培训，年培训农民 0.918 万人(次)，开展宣传培训活动 20 多场次，开展集中示范活动 7 次。输出输转农村劳动力 8.48 万人，实现劳务收入 8.89 亿元。

全年化肥使用量(折纯)37150 吨，农村用电量 15787 万千瓦小时。全年新增有效灌溉面积 6.48 万亩。各项农田水利设施建设进展顺利，农业生产基础条件得到有效改善。

全年完成造林面积 1.55 万亩，其中：人工造林 1 万亩，封山育林 0.55 万亩；湿地保护示范区景观绿化等生态建设项目强势推进，湿地恢复与治理工程和重点湿地区域景观恢复工程如期完工。城区绿化覆盖率达到 41.0%；全区森林覆盖率达到 16.77%。

三、工业和建筑业

工业：全年全区完成工业总产值 85.25 亿元，实现工业增加值 23.37 亿元，比上年增长 5.5%。规模以上工业企业完成总产值 72.7 亿元，实现增加值 19.55 亿元，同比下降 1 %。工业增加值占生产总值的比重达到 18.9%，比上年降低 5.6 个百分点。规模以上工业增加值中，国有企业完成工业增加值 3.56 亿元，比上年下降 14 %；集体企业完成工业增加值 0.05 亿元，增长 0.3%；股份制企业完成工业增加值 15.06 亿元，下降 0.9%；外商及港澳台投资企业完成工业增加值 0.88 亿元，下降 5.4%。大中型企业完成工业增加值 5.06 亿元，下降 1.6 %；小型企业完成工业增加值 14.49 亿元，下降 0.5 %。轻工业完成增加值 9.62 亿元，下降 15.1%；重工业完成增加值 9.93，增长 8.9%。

规模以上工业中农副食品加工、电力、冶金、建材、化工等支柱产业完成增加值 15.77 亿元，占规模以上工业增加值的 80.66%。其中农副食品加工业完成增加值 7.94 亿元，下降 18.4%；电力、热力的生产和供应业完成增加值 4.93 亿元，下降 6.4 %；饮料制造业完成增加值 1.2 亿元，下降 3%；黑色金属冶炼及压延加工业完成增加值 0.44 亿元，增长 46.1 %；非金属矿物制品业完成增加值 1.91 亿元，增长 39.2 %，化学原料及化学制品制造业完成增加值 0.56 亿元，增长 16.3%。

全年发电量 31.98 亿千瓦小时，比上年下降 21.6%；精洗煤 29.91 万吨，增长 50.3 %；铁合金 2.95 万吨，增长 3.6 %；化肥 0.71 万吨，增长 133.5%；水泥 105.56 万吨，增长 48 %。

规模以上工业企业实现主营业务收入 46.39 亿元，增长 1 %。产品销售率为 91.7 %，下降 2.15 个百分点。全年规模以上工业企业盈亏相抵后，实现利润总额 2.14 亿元，下降 30.18 %。规模以上工业经济效益综合指数 138.2%，比上年下降了 4.4 个百分点。

建筑业：全区建筑业实现增加值 13.04 亿元，比上年增长 13.5%。具有资质等级的总承包和专业承包建筑业企业实现产值 24.25 亿元，增长 59.86%；利润 2.56 亿元，增长 278.1%，按施工产值计算，全员劳动生产率 17.7 万元 / 人。

四、固定资产投资

固定资产投资：全年全区完成固定资产投资 73.93 亿元，比上年增长 44.67%。其中项目投资 58.5 亿元，增长 32.12%；资质内房地产企业投资 15.4 亿元，增长 126.52%。在固定资产投资中，第一产业投资 1.33 亿元，比上年下降 51.04%；第二产业投资 29.53 亿元，下降 10.72%，其中工业投资 20.2 亿元，增长 52.23%；第三产业投资 43.07 亿元，增长 181.2%。

全年开工建设各类项目 146 个，比上年下降 29.13%，完成投资 58.5 亿元，增长 32.12%。全年续建、新建计划投资上亿元的项目 35 项，完成投资 33.1 亿元，其中新开工建设 25 项，完成投资 26.2 亿元。

房地产开发投资：全年完成投资15.4亿元，比上年增长126.52%，其中住宅投资11.9亿元，增长113.15%。房屋施工面积132.8万平方米，比上年增长83.19%；房屋竣工面积26.2万平方米，增长13.72%。商品房销售面积34.7万平方米，增长7.58%；商品房销售额10.9亿元，增长1.37%，其中期房销售额7.51亿元，下降24.24%。

全年各类保障性住房和棚户区改造住房新开工1006套，竣工1530套。其中：廉租房新开工建设72套，竣工144套；公共租赁住房新开工建设150套，竣工362套；经济适用住房新开工建设300套，竣工300套；城市棚户区改造住房新开工建设484套，竣工724套。全年共安排各类资金3984万元，其中政府资金3032万元。

全年农村危旧房改造开工11048户，竣工10880户，竣工面积1033600平方米。全年共安排各类资金121500万元，其中政府资金4703万元。

五、交通、邮电和旅游

全年全区交通运输、仓储和邮政业实现增加值8.35亿元，比上年增长15.6%。

交通运输：全年完成客运量1425.94万人(次)，比上年增长19.2%。货运量1211.07万吨，增长19.1%。客运周转量78815.8万人公里，比上年增长39.6%；货运周转量155184.53万吨公里，比上年增长39.1%。全区客运线路74条，公交线路28条，公交车辆185辆，年末全区共有出租车辆1225辆。

邮电通讯：全年完成邮电业务收入32412.46万元，增长2.89%。其中邮政业务收入2252.54万元，电信业务收入11858.57万元，移动业务收入11725.35万元，联通业务收入6576万元。年末全区固定电话用户13.96万户，增长1.45%；移动电话用户67.15万户，增长4.55%；计算机互联网用户达到6.30万户，增长26.25%。

旅游：全年接待境内外游客194.1万人次，增长31.0%。实现旅游综合收入7.48亿元，增长36.0%，旅游综合收入占GDP的比重为6.04%，占第三产业的比重为13.79%。

六、国内贸易

全年全区实现社会消费品零售总额584723.6万元，比上年增长18.6%。按经营地统计，城镇实现社会消费品零售总额491123.6万元，增长19.1%；乡村实现社会消费品零售总额93600万元，增长16.0%。

分行业看，批发业实现销售额508547.3万元，增长33%；零售业实现销售额549569.1万元，增长27%；住宿业实现营业额7920.7万元，增长27%；餐饮业实现营业额91843万元，增长28%。

限额以上批发业实现零售额220076.2万元，比上年增长24.39%；零售业实现零售额106461.9万元，比上年增长19.02%。其中限额以上企业粮油、食品、饮料、烟酒类商品零售额增长39.1%，金银珠宝类增长28.5%，石油及制品类零售额增长24.4%，汽车类增长19.9%。

七、对外经济

对外贸易：全年全区外贸进出口总值为530万美元，比上年降低14.24%。其中，出口总值为528.4万美元，降低13.94%；进口总值为1.6万美元，降低60%。

招商引资：全年全区招商引资签约项目52项，开工建设41项，占签约项目的78.8%，落实到位资金20.78亿元。

八、金融和保险业

金融：年末全区金融机构人民币各项存款余额205.4亿元，增长19.4%。其中，城乡居民储蓄存款余额124.6亿元，增长16.1%。年末全区金融机构人民币各项贷款余额127.0亿元，增长34.3%。

保险：全年保费收入10.56亿元，比上年增长7.15%。其中，财产险收入3.04亿元，增长33.7%；寿险收入7.5亿元，增长0.07%。全年赔付额1.72元，比上年增长4.44%。其中，财产险赔款1.06亿元，增长51.45%；寿险给付0.66亿元，下降21.3%。

九、科学技术、教育

科学技术：年末全区拥有科研机构5个，全年科学技术支出229万元，与上年相比持平。全年共取得市、省级以上科技成果43项，比上年增加23项。全年获得奖励项目68项(省级1项，市级49项，区级18项)，比上年增长134%。受理专利申请83件，比上年增长25.76%；授权专利41件；授予发明专利权10件，下降9.1%。全年共签订技术合同16项，技术合同成交金额2.11亿元，增长104.85%。

教育：年末全区普通高等教育在校学生19646人，职业教育在校生6220人(其中全日制中职生2909人)，普通高中在校生14145人，初中学校在校生20687人，普通小学在校生33164人，特殊教育在校生310人，幼儿园在园幼儿14363人。学龄儿童入学率达到100%，初中入学率达到100%。2012年，向全国各类高、中等专业院校输送新生4741人，高考录取率达到92.2%。

十、文化、卫生和体育

文化：年末全区共有文化馆1个，公共图书馆1个，博物馆1个，档案馆1个。广播电视台1座，电视发射机1部，广播调频发射机1部。有线电视用户7.8万户，有线数字电视用户4.4万户。年末广播节目综合人口覆盖率100%，电视节目综合人口覆盖率100%。全年实现文化产业增加值1.856亿元，同比增长27.1%。

卫生：年末全区共有各类医疗卫生机构469个，其中综合医院7家，中医医院1家、专科医院6家，疾病预防控制中心(防疫站)2个，妇幼保健院（所、站)2个、卫生院22个。卫生技术人员3048人，其中注册执业医师999人和执业助理医师152人，注册护士1109人。卫生机构拥有床位2631张，其中医院和卫生院拥有床位2410张。乡镇卫生院22个，乡镇卫生院拥有床位712张、卫生技术人员487人。

体育：全年全区在各类体育比赛中获得奖牌33枚。其中金牌11枚、银牌16枚、铜牌6枚。在校学生体育达标率98%。

十一、人口、人民生活和社会保障

人口：年末常住人口51.05万人，自然增长率为5.14‰，比上年下降0.01个千分点；城镇化率为43.06%，根据城镇化率推算的城镇化人口为21.98万人。

人民生活：全年城镇居民人均可支配收入15071元，比上年增加2101元，增长16.2%；城镇居民人均消费支出14248元，增长17.7%；城镇居民家庭恩格尔系数为30.9%，比上年上升0.3个百分点。农民人均纯收入7953元，增加1083元，增长15.8%；农村居民人均生活消费支出6848元，增长22.1%；农村居民家庭恩格尔系数为36.4%，比上年降低1.9个百分点。

物价：全区居民消费价格总水平比上年上涨2.4%。服务项目价格比上年上涨1.3%，消费品价格比上年上涨3.6%。构成居民消费品价格的八大类中，食品类价格上涨4.6%、医疗保健和个人用品类上涨3.8%、衣着类上涨5.7%、居住类上涨1.3%、娱乐教育文化用品及服务类下降0.4%、烟酒类下降1.1%；家庭设备用品及维修服务类、交通和通信类价格分别比上年下降2.0%和2.2%。全年全区工业品出厂价格总水平比上年上涨2.1%。

社会保障：年末全区参加城镇基本养老保险人数为59113人，比上年末增长19.96%；参加城镇居民基本医疗保险人数为90971人，增长0.1%；参加城镇职工基本医疗保险人数为63912人，增长0.08%；参加失业保险人数为34637人，下降14.22%；参加工伤保险人数为41441人，增长7.86%；参加生育保险人数为40887人，增长2.57%。全年各项社会保险基金总收入达到70595万元，各项社会保险基金总支出50570万元。年末参加新型农村合作医疗农民人数为35.1万人，参合率达到100%，较上年提高0.21个百分点。全年新型农村合作医疗统筹基金支出10197.74万元，累积受益159.59万人次。全年城市医疗救助1563人次，农村医疗救助2131人次，民政部门资

助农村合作医疗24417人。全区享受城镇最低生活保障的居民29315人，比上年增长1.4%；城镇居民得到政府最低生活保障资金8708万元，增长10.2%。全区享受农村最低生活保障的居民21756人，比上年增长3.6%；农村居民得到政府最低生活保障资金2210万元，增长21.0%。

就业：年末城镇登记失业率为2.79%；城镇从业人员88316人，全年城镇新增就业11736人，安置下岗失业人员再就业4505人、困难人员就业1341人。

十二、资源、能耗、环境、安全生产和自然灾害

资源：全年共安排各类建设项目用地319.2272公顷，较上年减少141.8409公顷。其中：占用农用地211.3652公顷，较上年增加7.1355公顷；占用未利用土地65.6265公顷，较上年增加159.4779公顷；全区境内发现并评价了10种矿产资源，目前已发现矿床及矿化点40处，其中具有成矿价值的5处。

能耗：全区万元GDP能耗1.4266吨标准煤/万元，同比下降4.25%，规模以上工业增加值能耗4.75吨标准煤/万元，同比下降16.2%。

环境：全区现有自然保护区2个，总面积23960.27公顷，占全区土地面积的5.64%。全区空气可吸入颗粒物年日均值≤0.15 mg/m3，二氧化硫年日均值≤0.06mg/m3，二氧化氮年日均值≤0.08mg/m3，区域环境噪声平均值55 dB，交通干线噪声平均值70dB，地面水质达标率100%，饮用水源水质达标率100%。

安全生产：全年全区共发生各类生产安全事故241起，死亡44人，受伤81人，直接经济损失309.53万元。与上年同期相比，事故起数增加83起，上升52.53%；死亡人数减少3人，下降6.38%；受伤人数减少37人，下降31.35%；直接经济损失减少27.22万元，下降8.08%。全区发生较大安全事故0起，死亡0人；未发生重大安全事故。亿元GDP生产安全事故死亡率为0.38、煤矿百万吨死亡率为0。

自然灾害：全年农作物受灾面积153.3公顷。

2012年肃南裕固族自治县国民经济和社会发展统计公报

2012年，是实施“十二五”规划承上启下的关键之年，全县上下继续坚持以科学发展观为指导，牢牢把握“率先实现转型跨越”的总基调和“做大做靓宜居宜游”的战略基点，着力突出“三项重点”，积极培育“四大产业”，扎实推进“五县”建设，深入实施十大重点工作和重点建设项目，大力调整优化产业结构，创新工作思路，强化工作措施，狠抓任务落实，全县国民经济持续较快增长，各项社会事业取得新的进展。

一、综合

国民经济继续高速增长。2012年全年实现国内生产总值23.4亿元，增长16.8%，其中第一产业3.25亿元，增长6.4%；第二产业16.11亿元，增长22%；第三产业4.04亿元，增长12.2%，三次产业比重为14:69:17，人均GDP达68912元。

在国民经济运行中还存在一些困难和问题值得重视。主要是：新上重大项目少，特别是重大产业项目接续不足，投资拉动缺乏后续支撑；畜牧业产业链条短，组织化和市场化程度低，精深加工能力不足制约一产增值水平；资源依赖型增长特征明显，受矿产品销售低迷等因素影响，工业经济下行压力加大；新增财源匮乏、后劲不足，财政收支矛盾仍然突出；安全生产监管点多面广、基础薄弱，形势不容乐观；部分干部职工思想观念解放不够，工作作风不实，创新意识不强，影响工作推动。对此，我们一定要高度重视，采取有力措施，切实加以解决。

二、农业

农业生产稳步发展。全年实现农业总产值5.26亿元，完成增加值3.25亿元，全年粮食总产量达到24827吨，比上年增加506吨，粮经草的比例由上年的47：27：26调整为64：11：25。植树造林进一步加强，继续实施县城南、北两坡绿化工程，退耕还林(草)工作取得新进展。

畜牧业生产稳定增长，基础设施得到进一步完善，规模经营和畜种质量不断提高。牲畜饲养量再创新高，全县六月末牲畜饲养量达116.03万头(只)，比上年净增4.72万头，其中羊的饲养量达到109.27万只。

农牧业生产条件进一步改善，农用化肥施用折纯量1603.93吨，农村用电量2114.38万千瓦时。

新农村建设扎实推进。继续把推进农牧民集中定居作为改善生活环境的着力点，年内投资5800多万元，开工建设喇嘛湾保障性住宅、滨河新区肃南裕苑住宅、农牧村危旧房改造等工程，新建祁丰卫生院、皇城敬老院等乡镇公共服务设施建设工程14项，实施农牧村公益事业“一事一议”财政奖补项目54项，乡镇供暖、给排水、供电、道路等设施和农牧村生产生活条件有效改善，各具特色的生态小集镇建设步伐加快。

三、工业

2012年，全县上下继续以工业经济强县为目标，继续做大做强矿产资源和新能源等产业集群，着力推进资源向骨干企业集聚，产业向工业园区集中，多元发展、多极支撑的特色工业体系正在形成。全年实现工业总产值37.23亿元，增长24.89%，工业增加值14.91亿元，增长23%，年内新增规上工业企业6户，工业在经济发展中的支撑作用更加明显。

四、固定资产投资

全力以赴促投资。全年共争取国家政策性投资项目116项，到位资金4.37亿元。创新招商引资方式，加大招商引资力度，签约项目18项，落地资金6.2亿元。全年开工各类项目92项，完成固定资产投资40.32亿元，增长42.8%。加快推进10项重点工作和重点建设项目，争取实施游牧民集中定居、张肃二级公路、扶持人口较少民族发展、"两个共同"示范县建设等重大项目，甘祁公路、皇城大湖滩公路、农网改造升级、牧区节水灌溉等项目稳步推进，皇城营盘村、大河一排松和康乐上游村等人畜饮水工程全面完工，解决了3400多人的安全饮水问题。一批涉及群众切身利益的水、电、路等基础设施有效改善。

五、交通和邮电

交通运输业平稳发展。共完成货运周转量10962万吨公里，完成客运周转量3169.2万人公里。

邮电通讯业蓬勃发展。全年完成邮政业务总量165.74万元，完成电信业务总量680万元。新建通讯基站6座，开通了3G通讯业务，信息技术服务能力进一步提升，移动网络信号覆盖率达到100%。全县移动电话年末用户达到14000户，国际互联网络用户达到2050户，本地电话年末用户达到5278户，其中城市电话用户达到2250户，农村电话用户3028户。

六、国内贸易和旅游

消费品市场稳步增长。全年共实现社会消费品零售总额3.04亿元，增长18%；其中县的零售额1.45亿元，同比增长14.17%，县以下完成1.60亿元，同比增长22.14%。

文化旅游业快速发展。着力叫响"山水肃南·裕固家园"特色品牌，深入发掘民族文化元素，推进精品景区建设。马蹄寺景区游客接待中心、迎宾门、停车场及金塔寺石窟群保护等工程基本建成，文殊寺景区停车场、景观大桥、河道治理等工程全面完工，2个4A级景区顺利通过省级复核评定；中华裕固风情走廊景区形象大门、裕固部落、裕固王府、裕固乐园、珍珠神鹿、东迁史碑等节点基本建成，皇城夏日塔拉、丹霞地质公园、大河长沟寺等景区建设继续推进，旅游文化特色县内涵不断拓展。加快提升接待服务能力，西志哈至大酒店基本建成，新建民族景点4家，牧家乐12户。全年共接待游客105.9万人次，增长43.8%，实现旅游综合收入2.68亿元，增长39%。

七、财政、金融和保险业

财政收入稳定增长。全年共完成大口径财政收入5.18亿元，增长20.24%，完成公共预算收入2.39亿元，增长23.48%，财政支出11.39亿元，增长25.95%。在确保干部职工工资按时足额发放的同时，县级财政支持基础设施建设和民生保障的能力进一步增强。

金融业运行平稳。至年末，全县金融机构各项存款余额16.92亿元，同比增长20.16%；各项贷款余额6.65亿元，同比增长32.36%，为地方经济建设做出了积极贡献；城乡居民储蓄存款余额6.89亿元，增长21.57%。

保险业快速发展。全年保费收入完成1635万元。其中：财产保费收入711万元，人险保费收入924万元。

八、教育、科技、文化和卫生体育

全面落实中长期教育改革发展规划纲要，深入推进十五年"三免两补"免费教育，师资队伍建设得到进一步加强，教学质量明显提高。2012年底，全县共有各级各类学校22所，其中有完全中学1所，职业技术教育培训中心1所，城镇小学1所，幼儿园10所，九年制学校5所，六年制学校4所，建成寄宿制学校10所，共有教职工598人，在校学生（含幼儿园）4515人，小学入学率达到100%，初中入学率99.8%。

医药卫生体制改革不断深入，实现药品零差率和药物电子监管全覆盖，基本公共卫生均等化服务工作有序推进。2012年共有卫生医疗机构24个，共有卫生技术人员254名，各乡镇均有中

心卫生院。计划生育工作坚持管理与服务并重，计划生育率达到100%，人口自然增长率控制在3.37‰以内。

深化文化体制改革，完成了广播电视网络公司的划转组建，深入推进广播电视“村村通”工程，为边远村户配发“户户通”设备2860套，完成数字电视整体转换120多户。积极开展丰富多彩的群众性文化活动，加强非物质文化遗产抢救保护，建成101个文化信息资源共享工程基层服务点。2012年全县广播覆盖率、有线电视覆盖率、电视人口覆盖率分别达到了76%、54%和96%。全年举办大型群众性文化活动60余场次，丰富了群众精神文化生活。举办全县第一届残运会和第二十二届城区职工运动会，参加国家体育总局和省体育局联合举办的全国群众登山健身大会并包揽前八名。

科技工作继续加强，一批新技术、新成果被引进、开发和应用，科技成果加速转化，各级领导干部和广大群众科技意识明显增强，整体水平不断提高，有力地推动了全县经济的持续发展。

九、人口与人民生活

2012年全县总人口为3.75万人，其中农业人口2.54万人，占总人口的68.12%，非农业人口1.20万人，占总人口的31.88%。少数民族人口2.11万人，占56.57%，其中裕固族10152人，占总人口的26.98%。人口密度为每平方公里1.56人。

城乡居民收入继续增加，生活水平进一步提高。2012年全县城镇居民人均可支配收入14648.19元，比上年增加2080元，增长16%，人均消费支出13708元，恩格尔系数36.84%。农牧民人均纯收入达到9470元，比上年增加1408元，增长16.50%，人均消费支出10476.6元，恩格尔系数37.8%。

十、社会保障

全面落实国家强农惠农政策，全年投入民生及社会事业领域的资金达到6.4亿元，占财政总支出的56%，一批群众关心关注的重大问题得以解决。统筹解决就业问题，高校毕业生就业率达到94%。开工建设各类保障性住房1248套，改造农牧村危旧房300户，修建祁丰、皇城、康乐等教师周转宿舍160套，马蹄、明花、白银等干部职工公寓楼89套。实施城乡供暖设施扩容改造，县城1号热源厂新增40吨锅炉开工建设，2号热源厂新增10吨供热锅炉建成投入使用。社会保障进一步扩面提标，城乡居民养老保险工作受到国务院表彰，居民低保、五保供养、孤儿基本生活费、企业职工退休金、重点优抚对象抚恤金等标准进一步提高。全年发放困难群众临时救助金65.9万元、低保金1036万元、廉租住房补贴104万元。

继续提高城乡低保、养老、医疗及乡村医生等财政补贴和发放标准，全面落实医疗救助和临时救助制度，民生保障体系进一步完善。全年发放城乡居民养老金686万元。加大城乡困难群体救助力度，认真落实城乡低保、医疗保险等惠民政策，全年共发放低保金1597万元，报销居民医药费1479万元，进一步增强了社会保障能力。

十一、环境保护

祁连山水源涵养区生态保护与综合治理规划已经国务院正式批准，即将启动实施。全面推进生态文明示范工程，继续争取实施天然林保护、三北防护林建设、集镇绿化及环境连片整治和矿区环境恢复治理等生态工程，动员全县干部职工集中开展草原鼠害防治。全年完成退牧还草50万亩，退耕还林封育2.1万亩，人工造林3500亩，草原灭鼠110万亩，药物灭蝗84.5万亩、生物治蝗20万亩，有效促进了生态系统修复，提高了祁连山水源涵养能力。环境保护监测与治理不断推进。实施祁丰观山和县城北山泥石流滑坡地质灾害恢复治理、隆畅河白银段、大瓷窑河河道治理等工程，成立了专门的环保监测机构，关闭和搬迁了一批产能落后、影响生态环境的选矿企业。加大节能减排力度，稳步推行公共机构节能改造，全面加强工业废水处理、饮水水源地保护和农牧村面源污染治理，全县万元生产总值、万

元工业增加值能耗分别降低3.5%和9%，化学需氧量、二氧化硫排放量分别削减2.54%和4%。

十二、安全生产

2012年全县共发生各类生产安全事故11起，死亡2人（占市政府下达控制指标6人的33.3%），受伤13人，直接经济损失77.66万元。与去年同期相比，四项指标呈“两升两降”，即：事故起数增加6起，上升45.45%；死亡人数减少1人，下降33.33%；受伤人数增加10人，上升333.3%；直接经济损失减少365.44万元，下降82.5%。全县未发生较大以上生产安全事故，也没有发生火灾事故和农机事故，安全生产形势总体平稳。

全县亿元国内生产总值(GDP)生产安全事故死亡率为0.085，低于补充下达安全生产控制指标的0.29；煤矿百万吨死亡率为10.39，高于补充下达安全生产控制指标的1.87；房屋建筑及市政工程事故死亡人数为0；工矿商贸企业就业人员10万人生产安全事故死亡率为0.1；道路交通万车死亡率为2.31，特种设备万台死亡率为0。

十三、城镇化建设

致力于改善人居环境，从细节入手美化家园，倾力打造特色鲜明的生态旅游城镇。完成投资3900多万元。裕固文化风情苑建设顺利推进，人工湖、裕固女神、转经轮广场等工程基本完工。裕固风情街建设步伐加快，北部休闲商业区建筑群已完成主体。县城街道铺油、隆畅河亮化、夹心滩公园改造等工作全面完成，县一中综合运动场、中国裕固族博物馆、青少年活动中心及县城污水处理、垃圾填埋等设施建设进展有序。群众休闲娱乐、运动健身条件和人居环境明显改善，县城品位和群众舒适度、幸福感进一步提升。城市人均住房面积达31.48平方米，农村人均住房面积达48.5平方米，城区绿化覆盖率达到46.77%，县城人均公共绿地面积25.13平方米，全县城镇化率达到34.28%。

十四、新兴产业顺势起步

新兴产业不断壮大。积极打造祁连玉新兴产业，成功举办第二届玉博会，扩大“中国观赏石之乡”和“中国祁连玉之乡”品牌知名度。大力引导和鼓励农牧民群众参与祁连玉石产业开发，先后引进恒盛、东圣玉业等加工企业，带动了祁连玉石产业的深度开发。积极推动祁连玉标准体系的制定申报，祁连玉研究开发中心和鉴定评估中心挂牌成立。立足打造招商引资平台和对外开放窗口，加快推进玉水苑建设，玉水大道、如意广场、园区道路和绿化等工程全面完工，商业街建设完成主体工程，销售工作同步展开，回笼资金1.5亿元。玉水苑获得第五批“国家文化产业示范基地”称号。

2012年民乐县国民经济和社会发展统计公报

2012年，全县上下坚持以科学发展观为指导，牢牢把握转型跨越发展总基调，强力推进传统工业向生态循环工业、传统农业向现代农业、同质化城市向高原生态特色城市转型，积极实施生态保护、项目带动、工业提质、农民增收、土地增效、新农村建设、城市建设、旅游开发、民生改善和社会管理创新"十大工程"，经济社会呈现出发展趋向逐渐明晰、发展速度稳中趋快、产业结构不断优化、发展方式转变有力、社会保障显著增强的良好发展态势。

一、综合

全县实现生产总值32.99亿元，同比增长14.1%。其中：第一产业增加值11.39亿元，增长5.9%；第二产业增加值11.71亿元，增长21.4%，第二产业中工业增加值9.85亿元，增长22.8%，其中规模以上工业增加值7.76亿元，增长24.8%；第三产业增加值9.89亿元，增长14%。全县人均生产总值14945元，同比增长13.9%。

产业结构调整趋向合理，第二产业所占比重提高。全县一、二、三产业增加值占生产总值的比重调整为34.5:35.5:30.0，与上年相比，第一产业所占比重提高0.3个百分点，第二产业所占比重提高1.1个百分点，第三产业所占比重下降1.4个百分点。

二、农业

全年农作物播种面积91.87万亩，比上年增加1306亩。其中，粮食种植面积为61.79万亩，全年粮食总产量达到25.71万吨。

特色、节水农业成效显著。全年玉米播种面积4.6万亩，马铃薯播种面积25万亩；节水灌溉面积21.64万亩，其中垄膜沟灌面积18.7万亩。全年共完成造林面积12000亩，本年新增封山育林面积7000亩，四旁植树21万株，年末实有育苗面积2100亩，其中本年新育面积900亩。

全年肉类总产量达14566吨，比上年增长5.7%，牛奶产量10517吨，增长74.3%，绵羊毛产量526吨。全年猪、牛、羊、家禽出栏分别为16.18万头、0.51万头、12.47万只和56.44万只，分别增长5.82%、4.08%、2.13%和2.82%。

三、工业

全年实现工业增加值9.85亿元，比上年增长22.8%，其中规模以上工业企业实现工业增加值7.76亿元，比上年增长24.8%。规模以上工业企业产品销售率81.7%。

在规模以上工业中，大中型企业完成工业增加值41917万元，同比增长22.5%。按经济类型分，股份制企业完成工业增加值71415万元，同比增长28.1%；外商投资企业完成工业增加值2368万元，同比下降46.1%。按轻重工业分，轻工业完成增加值57720万元，增长32.9%；重工业完成增加值19844万元，增长5.7%。

全县规模以上工业企业实现利税3982万元，仅占上年的36.33%；盈亏相抵后实现利润513.2万元，仅占上年的6.1%。

四、固定资产投资

全县计划投资500万元以上城镇施工项目86个，其中新开工项目59个，已投产项目45个。

全年完成全社会固定资产投资236654万元，同比增长44.68%。分产业看，第一产业投资完成35283万元；第二产业投资完成80092万元，第三产业投资完成121279万元。

房地产市场增长明显。全年完成房地产开发投资79072万元，增长2.42倍。其中，已完成计划总投资的有经济适用房建设项目，完成投资4454

万元，乐民花园住宅小区二期工程，完成投资20000万元，公租房建设项目，完成投资816万元，城市棚户区改造项目，完成投资4104万元，廉租房建设项目，完成投资2907万元，城关村改造项目，完成投资6000万元，团结巷改造项目，完成投资8000万元。

五、交通、邮电和旅游

交通运输和邮电通信业继续保持稳步增长。年末全县客运车辆总计384辆，比上年增长31.3%，班线客车146辆，比上年增长7.4%，出租客车219辆，比上年增长58%，公交客车19辆。完成客运周转量13519万人公里，比上年增长38.5%；货物周转量17910万吨公里，比上年增长45.6%。道路运输从业人员5337人，比上年增长20%。

全县电信业务总量完成7165万元，年末全社会移动电话用户达212878部，计算机互联网用户13523户，比上年增长4472户；邮政业务总量520万元，全年订阅报纸305万份，杂志7.09万份。

2012年，实现了旅游文化破题的预期目标。举办了旅游文化观光节和全民健身登山大赛，切实做好了第十一届环青海湖国际公路自行车赛民乐段的安全保障工作。全县全年接待旅游人数47.88万人；新建扁都口自驾游营地道路1.5公里，整修海潮湖景区沙砾等级路5公里、续建旅游观光道路3公里。在国道227线和扁都口景区设置大型宣传牌6块、搭建宣传彩门4道，在扁都口景区配套完善了游览指示、导游标示、石刻标志和小品装饰，新建停车场3个、木结构旅游厕所2座、移动环保厕所4座。

六、贸易经济和市场物价

消费品市场稳步增长。全年实现社会消费品零售总额93822.6万元，比上年增长18.5%。分城乡看，县的零售额53333万元，增长32.4%；县以下零售额40489万元，增长4.1%。分行业看，批发零售贸易业零售额66394万元，住宿、餐饮业零售额27429万元。

全县个体工商户达5010户，从业人员8710人，私营企业达329户，从业人员10736人，私营企业注册资金59283万元。

全县居民消费价格总水平比上年上涨3.1%，八大类消费中，娱乐教育文化用品及服务下降0.3%，其他各类价格均呈现上涨态势。全县商品零售价格总水平比上年上涨3.3%。

七、财政、金融和保险

全县大口径财政收入完成25300万元，同口径增长30.28%；地方一般预算财政收入完成11816万元，同口径增长28.2%。其中：增值税5987万元，增长15.7%；营业税5984万元，增长16%；个人所得税1335万元。

年末金融机构各项存款余额327938万元，增长16.3%。其中，企业存款余额51241万元，增长25.33%；城乡居民储蓄存款222355万元，增长19.28%。各项贷款余额205320万元，增长26.61%，其中住户贷款139306万元，企业贷款66014万元。

全年保费收入5806万元，比上年增长13.9%，其中财险保费收入1533万元，比上年增长36.1%，人寿保费收入4273万元，比上年增长7.1%。

八、科学技术和教育

年末全县共有高（职）中2所，在校学生10136人，其中，男生6085人，女生4051人，专任教师541人；初级中学11所，在校学生11036人，其中，男生6188人，女生4848人，专任教师617人。完全小学163所，在校学生18612人。学前及在园幼儿6097人。小学阶段学生入学率、巩固率、毕业率均达100%，15周岁人口初等义务教育完成率100%；初中阶段学生入学率达99.7%，巩固率99.7%，毕业率98%，17周岁人口初级中等义务教育完成率93%。

九、文化、卫生和体育

全县有文化馆1个，歌曲文艺演出30场次，公共图书馆1个，藏书量46474册，书刊借阅册数22054册；乡镇综合文化站10个，村文化室203个，图书量243600册；博物馆1个，文物藏品8937件；电影放映机构2个，电影放映2679场

次;广播电视台1座,村通播率94%。

全县共有卫生机构21个，其中：县级医院2个、乡镇卫生院14个,其它卫生机构5个;卫生技术人员684人,其中执业医师180人,执业助理医师31人,注册护士180人;卫生机构床位1177张。

全县共有篮球场110个，排球场125个,足球场12个,全年共举办运动会 7 次,其中:县级4次,乡镇级3次。

十、人口和人民生活

年末全县常住人口22.11万人,其中,城镇人口6.36万人，占总人口比重28.78%；乡村人口15.75万人，占总人口比重71.22%。人口自增率6.13‰,比去年上升了1.99个千分点。

全年农村居民人均纯收入达6393元，比上年增加890元,增长16.2%。其中,工资性收入为2095.4元,家庭经营性收入3799.3元,财产性收入7.36元,转移性收入490.7元。

农村居民人均生活消费支出5130.5元,其中,食品消费支出1917.6元，衣着消费支出442.89元，居住家庭设备用品及服务消费支出1290.4元,交通和通讯消费支出792.09元,文化教育娱乐用品及服务消费支出240.97元,医疗保健其他商品和服务消费支出446.47元。

城镇居民人均可支配收入13068元,比上年增加2013元,增长16%。城镇居民人均消费性支出11198元,比上年增长16.5%,其中,食品人均支出3743元,增长7.4%;衣着人均支出2382元,增长22%;居住人均支出1366元,增长16.8%;教育文化娱乐支出1172元,增长38.5%。

城市居民人均居住面积达28.12平方米。年末在岗职工总人数9689人，在岗职工工资总额38409万元,在岗职工年平均工资39642元。城镇化水平达到28.78%,较上年增长1.3个百分点。

十一、社会保障和社会福利

年末全县参加城乡居民社会养老保险人数137330人,领取待遇人数24790人,其中:参加农村居民社会养老保险人数133576人，领取待遇人数24242人,参加城镇居民社会养老保险人数3754人,领取待遇人数548人的;城镇职工养老保险人数达4690人,增加15人;城镇职工医疗保险参保人数达到10782人,失业保险人数6849人。年末城镇享受低保户数为2730户,发放保障金2057万元；年末农村享受低保户数为11154户,发放保障金2396万元。

参加农村合作医疗的人数达194827人,参合率达99.66%。筹集资金5580.97万元,补偿人数达370236人,补偿金额达5002.37万元,其中住院人数25522人,补偿金额3684.93万元。

十二、安全生产

2012年全县共发生各类安全事故17起,死亡13人,受伤7人,直接经济损失253.43万元,与去年同期相比,事故起数下降了22.73%,死亡人数下降了13.33%,受伤人数下降了46.15%,经济损失上升了67.06%。17起事故中,道路交通事故14起、同比下降了22%,死亡10人,同比下降了23%,受伤6人,同比下降了53.85%,经济损失2.18万元,同比下降了22%;火灾事故2起,同比下降了33.33%,经济损失3.25万元,同比下降了52.9%;煤矿事故1起,死亡3人,受伤1人,经济损失250.5万元,死亡人数同比上升了50%,经济损失上升了74.65%。其它行业未发生安全事故。除煤矿较大事故超标外,其余各项指标都控制在市上下达指标范围内。

2012年临泽县国民经济和社会发展统计公报

2012年，全县人民在县委、县政府的正确领导下，认真贯彻落实科学发展观，持之以恒落实“生态立县、产业富县、商贸活县、科教兴县”的发展理念和“举生态旗、做水文章、走特色路，推动临泽科学发展”的基本思路，以“好中求快、绿色发展、三化并举、率先崛起”为主攻方向，继续实施以大沙河流域综合治理工程为重点的项目建设、农民增收为核心的新农村建设、国家级生态园林县城为目标的城镇化建设和民本民生为保障的和谐社会建设，着力促进经济、政治、文化、社会和生态建设协调发展，全县呈现出生态优势凸显、经济质量提高、民生持续改善、文化日益繁荣、社会和谐稳定的良好局面。

一、综　合

国民经济持续较快增长。据初步核算，全县实现生产总值36.69亿元，同比增长15.0%，其中：第一产业增加值12.10亿元，同比增长6.9%，第二产业增加值13.43亿元，同比增长22.2%，第三产业增加值11.16亿元，同比增长14.0%；人均生产总值27160元，较上年增加3803元，增长14.6%。单位GDP综合能耗比上年降低3.6%，单位GDP电耗比上年降低1.84%。

结构调整步伐明显加快。全县一、二、三产业增加值占生产总值的比重由上年的33.34:36.32:30.34调整为32.98:36.59:30.43，与上年相比，第一产业下降0.36个百分点，第二产业上升0.27个百分点，第三产业上升0.09个百分点。

国民经济和社会发展中存在的主要问题和不足是：经济总量小，二三产业“短腿”的问题依然存在；新上重大项目少，项目投资总量小，重大项目接续不足；受大环境影响，部分骨干企业持续停产，工业经济下行压力加大；财政收支矛盾依然突出，支撑经济社会发展和提供公共服务的能力相对薄弱。

二、农业和农村经济

农业和农村经济稳步发展。深入推进农民增收重点工程行动计划，进一步加大扶农助农工作力度，落实粮食直补、农资及农机具补贴、退耕还林(草)补助、良种奶牛补贴、能繁母猪补贴等强农惠农补贴资金8147.6万元。全县农业总产值21.03亿元，同比增长15.67%；农业增加值12.10亿元，同比增长6.9%。

现代农业快速发展。全县农作物总播种面积44.05万亩(含荒地)，以制种玉米、加工番茄和棉花为主的订单农业面积34.54万亩，占农作物总播种面积的78.41%。全县粮食总产量15.14万吨，同比增长4.21%。种植各类蔬菜7.08万亩。新建连片30座以上的日光温室示范点11个1151亩，带动全县新建日光温室1221亩，累计达到12250亩。发展设施葡萄1510亩，露地鲜食葡萄310亩，发展优质杂果1150亩，肉苁蓉4000亩。受结构调整和农副产品市场价格因素的影响，主要农产品产量有增有减。

生态林业效果明显。完成人工造林2.5万亩，其中，以红枣为主的经济林0.5万亩，防风固沙林1.7万亩，农田防护林0.3万亩；完成退耕还林工程补植补造面积0.5万亩，育苗面积0.16万亩。完成三北防护林四期工程0.65万亩。城区绿化共栽植各类树木180万株，种植移栽各类花卉37.5万株，被住建部命名为国家园林县城。

奶肉牛产业稳步发展。全县新增种草面积1.44万亩，累计建成高标准奶牛养殖小区8个，奶牛饲养量1.2万头；新建肉牛养殖小区（场)6个，累计52个，肉牛饲养量16.82万头；新发展各

类规模养殖大户1200户，累计15612户，占总农户的47.3%。全县畜牧渔业增加值31613万元，增长20.37%，占农业增加值的26.12%。

农村基础设施建设进一步完善。农村饮水安全工程完成投资839万元，农村自来水新入户2284户，累计受益65个自然村10.91万人，分别占全县农村总人口和总农户的88.91%和87.51%；新建改建县乡公路5.3公里，新建改建通村油路50公里，道路通达能力进一步提升；全县现有"一池三改"户用沼气农户12476户，占总农户的36.73%。

农业机械化水平不断提高。全县拥有农业机械总动力38.09万千瓦，较上年增长3.42%。全县共有大中小型拖拉机和农用运输车辆23267台（辆），其中，大中型拖拉机4810台，比上年增长8.89%；小型拖拉机9585台，比上年增长0.64%；农用运输车8827辆，比上年下降30.67%。全县化肥施用量（折纯量）13336吨，比上年增长27.22%；农村用电量10852.33万千瓦时，比上年下降0.35%。

新农村建设扎实推进。以全市新农村"四化"示范村建设为契机，新建小康住宅示范点14个，辐射带动全县新建小康住宅2344户，累计达28618户，占总农户的84.39%。劳务经济不断壮大，全县输转劳动力2.83万人，其中有组织输出1.64万人，实现劳务收入3.45亿元，同比增长31.18%。

三、工业和建筑业

工业化进程逐步加快。年初确定的14项重点工业项目，建成15项，完成投资10.4亿元。中种迪卡3.5万吨种子加工中心建设、裕晟种业公司2万吨玉米种子加工及果穗烘干生产线、中电投黄河上游水电开发公司9兆瓦光伏发电项目、高载能园区铁合金生产线建设项目、城市天然气输配工程、2.5万吨高白料玻璃制品生产线、华兴铁合金公司特种合金炉扩建等到项目已建成并投产运行。

工业生产较快增长。全县完成工业增加值98100万元，同比增长25.3%，拉动经济增长4.3个百分点。其中，规模以上工业增加值80443万元，同比增长27.8%。在规模以上工业中，轻工业增加值53914万元，同比增长13.6%；重工业增加值26529万元，同比增长77%。

运行质量稳步提高。全县规模以上工业企业实现销售收入249182万元，同比增长30.5%，实现利润1563万元，同比下降85.1%，产品产销率81.7%。单位工业增加值能耗比上年降低19.7%。主要污染物排放总量控制在了市上下达指标以内。

建筑业继续保持平稳增长。全县建筑业完成增加值36163万元，比上年增长15.4%。房屋建筑施工面积336969平方米，竣工面积182689平方米，开发商品住宅321390平方米；加快大沙河沿岸闲置土地整理开发，开工建设滨水东岸、五湖嘉苑、瑞泽园等住宅小区3个，城区新建住房122133平方米，新建廉租房300套15000平方米，新建公租房50套2500平方米，新建经济适用房200套14000平方米。

四、固定资产投资

投资总量大幅增长。全县完成固定资产投资250540万元，同比增长43.86%。其中，重点项目建设完成投资额226398万元，同比增长30%，房地产开发完成投资额24142万元，同比下降6.98%。按地域划分，城市完成投资额196540万元，同比增长14.73%，农村完成投资额54000万元，同比增长64.58%。

投资结构进一步优化。第一产业完成投资26810万元，同比下降24.02%；第二产业完成投资108815万元，同比增长157.06%；第三产业完成投资114915万元，同比增长19.03%。三次产业投资构成由上年的20.60:24.71:54.69变化为10.70:43.43:45.87。从投资项目分组来看，农业及生态项目完成投资30162万元，占12.04%；工业、能源项目完成投资105135万元，占41.96%；基础设施建设项目完成投资31751万元，占12.67%；

社会事业完成投资 59350 万元，占 23.69%；房地产投资 24142 万元，占 9.64%。

五、交通、邮电和旅游

交通运输业稳步发展。全县现有各类汽车 2696 辆，其中，客车 154 辆，货车 2542 辆。全年完成客运量 463 万人，比上年增长 18.1%；客运周转量 17238 万人公里，比上年增长 20%；货运量 254 万吨，比上年增长 18.07%；货运周转量 14398 万吨公里，比上年增长 40.4%。

邮电通信业务快速增长。全年邮电业务总量 5576 万元，比上年增长 5.21%；年末全县固定电话用户 23642 户，比上年下降 22.56%；其中，城区固定电话用户 9842 户，比上年增长 9.29%；农村固定电话用户 13800 户，比上年下降 35.29%。全县移动电话用户 135800 户，比上年增长 3.66%；互联网络用户 13208 户，比上年增长 32.0%。

旅游产业开发步伐加快。认真实施旅游业发展规划，丹霞景区被命名为国家级地质公园和国家 4A 级旅游景区。成功举办第三届“中国枣乡·魅力临泽”旅游文化艺术节和全国女篮四强对抗赛、民族交响音乐会等活动，“中国枣乡”、“七彩丹霞”、“戈壁水乡”、“红色圣地”旅游名片效应不断凸显。全年接待国内外游客 73.46 万人次，实现旅游综合收入 2.57 亿元，与上年相比分别增长 68.9%和 88.5%。

六、商品流通和市场建设

消费市场持续增长。狠抓商贸流通项目建设，投资 1.7 亿元的浙商中央商业广场开工建设，银先金贸街、新华果蔬交易市场、兰化农产品物流园等商贸物流项目建成并投入使用。全县实现社会消费品零售总额 73537 万元，同比增长 18.5%。其中，城市消费品零售额 46100 万元，同比增长 18.17%，农村消费品零售额 27437 万元，同比增长 19.06%。分行业看，批发零售业 65838 万元，比上年增长 18.36%；住宿餐饮业 7699 万元，比上年增长 19.72%。

商贸流通运行平稳。全县新发展个体工商户 53 户，累计 3964 户，新发展私营企业 63 家，累计 355 家。有集贸市场 9 个，其中，亿元以上商品交易市场 1 个，年成交额达 15193 万元。全县新成立各类农民专业合作社 51 个，累计达 130 个，新增农村专业经济协会 1 个，累计达 49 个，62%的农户参加了合作经济组织。

七、财政、金融和保险业

财政收支较快增长。全县大口径财政收入完成 23538 万元，同比增长 20.94%。其中，公共财政预算收入完成 11060 万元，同比增长 29.68%。财政支出 105038 万元，比上年增加 8820 万元，同比增长 9.17%。

金融运行健康平稳。年末全县金融机构各项存款余额 369320 万元，同比增长 20.00%，其中，城乡居民储蓄存款 255136 万元，比上年增加 32267 万元，同比增长 14.48%；金融机构各项贷款总额为 220901 万元，同比增长 30.85%。

保险事业较快发展。全年保费收入 7394 万元，比上年增长 11.64%。其中，财产险保费收入 1286 万元，比上年增长 48.16%；人寿险保费收入 6108 万元，比上年增长 6.13%。全年赔付金额 621 万元，比上年下降 14.70%。其中，财产险赔付 486 万元，增长 16.27%；人寿险赔付 135 万元，比上年下降 56.45%。

八、教育、科技和信息化建设

教育事业不断发展。全面落实中职生减免学费政策，职普教育协调发展。现有普通高中 1 所，招生 1079 人，在校学生数 3284 人；职业中学 1 所，招生 726 人，在校学生数 1890 人；初级中学 3 所，招生 1746 人，在校学生数 5716 人；普通小学 87 所，招生 1289 人，在校学生数 7673 人；幼儿园 80 所，在园幼儿 4049 人。全县 3—5 岁幼儿入园率 96.8%；全县小学适龄儿童入学率、巩固率均达 100%；全县初中适龄少年净入学率达 99.1%，巩固率达 99.3%。中小学已配置微机 2516 台，建成多功能教室 496 个（其中，交互式电子白板教室 73 个）。全县中小学 97%以上的教学班实现多媒

体进教室，95%的学校实现“班班通”。中小学生机比 11.2:1，师机比 1.6:1，宽带网络覆盖率 100%。2012 年高考重点本科录取率突破 10%，二本及以上录取率 42.5%，高考录取率 99.17%，高于全省平均线 25.17 个百分点。

科技支撑效果明显。年内全县各企业共引进应用科技成果和技术 21 项，在四化示范村建设和科技兴农中，重点引进 21 项新技术和 35 个农、林、牧新品种，建立各类科技示范点 10 个。全年共发放各类科技宣传资料 2.1 万份，举办各类培训班 62 期，开展科技宣讲 147 场次，培训科技星火带头人 120 人，培训星火科技带头人 120 人，培训农民 1.9 万人次。

信息化建设步伐加快。推动电子政务、公共服务向乡镇、村(社区)延伸，7 个乡镇均设立便民服务中心，建成村级信息服务点 79 个。县公务网不断强化服务功能，开设“中华传统美德大讲堂”、“学习宣传贯彻党的十八大精神”、“第二届十大道德模范评选活动”等 12 个专栏，完成办公系统功能升级。全年传输文件、通知、邮件 20 万份(件)。县公务网年访问量达 176267 次，日均访问量达 546 次，全县电子政务网络用户达 18573 人(次)。县级政府政务公开和政务服务试点县工作顺利通过验收。

九、文化、广电、卫生和体育

文化艺术、广播电视事业进一步繁荣。全县有文化馆、图书馆、档案馆、博物馆、文工团各 1 个，广播电视台 1 座，广播电视覆盖率 100%。全县有线电视数字化整体转换工作有序推进，有线电视用户 35300 户，新增 700 户，入户率 86%。全年共播出广播新闻 2984 条，电视新闻 2315 条，制作专题 26 部，开设各类专栏 8 个，全年放影电影 1236 场。全县新建、扩建村宣传文化室 7 个，累计达 58 个，占总村数的 81.79%。通过周末广场文化、社区文化、校园文化、送文化下乡等活动及节假日文艺汇演、社火表演、元宵灯展、书画展览等形式多样的文化活动，极大地丰富了城乡居民精神文化生活。

卫生事业健康发展。年末全县共有医疗卫生机构 99 个，卫生技术人员 683 人，其中，执业(助理)医师 217 人，实有医疗病床 795 张。全县参加新型农村合作医疗农户 34479 户，118839 人，参合率 98.45%；财政补助标准由每人 200 元提高到 240 元；共为 11940 名参合住院患者报销医药费 2512.74 万元，全年享受新农合大病补助人数 445 人，发放大病补助金 249.14 万元；新农合门诊报销人数 294125 人，报销门诊资金 756.39 万元。

体育事业蓬勃兴旺。成功举办第十一届环青海湖国际公路自行车临泽段比赛、张掖市第三届运动会高中组篮球比赛、首届环大沙河景区山地自行车比赛等大型赛事，开展了第四个“全民健身日”、欢度新春.全民健身“体彩杯”、“健康生活.快乐临泽”健身舞、“美丽临泽.健康生活”广播操等群众体育活动。全县共开展群众性体育健身娱乐活动 125 次，参加人员 4.8 万人，占全县总人口 34.3%。在张掖市第三届运动会上，获金牌 11 枚、银牌 2 枚、铜牌 24 枚。

十、人口、人民生活、安全生产与环境保护

人口增长继续保持较低水平。全县出生人口 1469 人，人口出生率 9.84‰；死亡 617 人，死亡率 4.13‰；人口自然增长率为 5.71‰。据公安年报统计，全县年末总人口 150662 人，比上年增加 581 人。其中，非农业人口 25299 人，比上年增加 221 人；农业人口 125363 人，比上年增加 360 人。

城乡居民生活水平进一步提高。全县城镇居民人均可支配收入 13543 元，比上年增加 2027 元；农民人均纯收入 7992 元，比上年增加 1117 元。全县在岗职工年工资总额 35343 万元，比上年增长 26.93%，在岗职工年平均工资 41376 元，比上年增长 24.31%。城镇居民人均住房使用面积 36 平方米，农村居民人均住房面积 40 平方米。

社会保障能力明显增强。全年新增就业 3138 人，共有 451 名高校毕业生实现了就业，帮助 851 名失业人员实现了再就业，年末城镇登记失业率

为1.98%。城市低保和农村低保对象分别达4829人和8289人，城市低保标准提高了15%，农村低保标准由1096元提高到1488元，为城乡低保、五保对象和重点优抚对象发放保障金2122.76万元，发放临时物价补贴309万元。严格执行廉租住房租赁补贴制度，为1247户城镇住房困难户发放补贴208.9万元。截止年底，97.16%的适龄农业人口纳入新型农村社会养老保险范围，为15735名农村老年人发放养老金1113.08万元。全县参加城镇职工养老保险人数4486人，为1709名企业退休人员发放了基本养老金2452万元；参加失业保险人数5834人，为227人次符合条件的失业人员发放失业保险金77.97万元；参加城镇职工医疗保险人数12067人，为1510人次住院患者支付医疗费用788万元；参加工伤保险人数5788人，为工伤职工支付工伤保险费用297.3万元；参加生育保险人数4912人，共为149对生育夫妇支付生育保险费用18.9万元。全县各类企业劳动合同签订率达99.1%，其中：国有企业、集体企业劳动合同签订率均达到100%，非公有制企业劳动合同签订率达99.1%。

安全生产监管力度不断加大。继续深化“安全生产年”活动，隐患排查治理效果明显，年内全县发生各类安全事故142起，死亡10人，受伤11人；全县亿元GDP事故死亡率0.27，道路交通万车死亡率4.2。

人居环境进一步改善。大沙河流域综合治理三期工程全面展开，集新的城市开发区、新型工业区和旅游休闲区为一体的大沙河开发区初步形成。3公里丹霞大道完成建设并亮化，架设路灯99盏，丹霞山景观亭、丹霞广场风情园及水上休闲设施建成投入使用。城区绿化美化水平不断提高，新增绿地20万平方米，绿化覆盖率41.5%，人均新增绿地面积4.4平方米，城区人均占有公共绿地面积27.11平方米。城区供热面积达112.45万平方米。全县工业企业主要污染物排放总量控制在下达指标以内，城市环境污染得到进一步治理。城市综合服务功能不断完善，被命名为国家园林县城。以生态文明引领新农村建设，积极创建国家级生态县，绿洲生态系统和生态环境进一步优化。

2012年高台县国民经济和社会发展统计公报

2012年，全县上下坚持以科学发展观为指导，紧紧围绕“稳中求进、好中求快”的主基调，以发展生态经济为主线，抢抓政策机遇扩投资，培育特色产业调结构，深化改革开放增活力，统筹城乡发展惠民生，攻坚克难，真抓实干，全力推进“五个家园”建设，全县保持了经济平稳较快增长、人民生活不断改善、社会大局和谐稳定的良好局面。

一、综 合

经初步核算，全县实现生产总值（GDP）376122万元，同比增长15.2%，其中：第一产业增加值141122万元，同比增长6.03%;第二产业增加值141800万元，同比增长26%；第三产业增加值93200万元，同比增长14%。人均生产总值达到26083元，比上年增加4017元，同比增长14.94%。

全县一、二、三产业占生产总值的比重由上年的39.95：34.95：25.10调整为37.52：37.70：24.78。第一产业所占比重下降2.43个百分点，第二产业所占比重提高2.75个百分点，第三产业所占比重下降0.32个百分点。产业结构实现重大突破，二产首次超过一产。

全县实现大口径财政收入28749万元，同比增长3.25%,其中地方公共财政预算收入12249万元,同比增长24.41%。财政支出106734万元，同比增长17.17%。民生保障支出持续增长，其中教育支出18515万元，增长45.23%；医疗卫生支出9080万元，增长13.87%；文化体育与传媒支出为3015万元，增长28.9%；交通运输支出4547万元，增长57.39%；住房保障支出3711万元，增长31.6%。税收收入占全县财政总收入的65.65%,比上年提高13.65个百分点。

全县经济和社会发展存在的主要问题：县域经济总量小，产业性重大项目接续不足，加快转型跨越的内生动力不足；经济结构不尽合理，工业化、城镇化、信息化、农业现代化"四化"并进不够协调；优势产业特色不够凸显，农民持续增收的空间不够广阔；骨干财源乏力，财政保障能力有限，创新驱动和自主发展能力相对较弱。

二、农 业

全面落实各项强农惠农政策，大力发展设施农业、草畜产业和高效节水农业，农业综合生产能力和水平显著提升，农业和农村经济呈现出稳定发展势头。全县实现农林牧渔业增加值141122万元，同比增长6.03%，其中：其中：种植业增加值108945万元，同比增长5.73%；林业增加值2132万元，同比增长16.2%；畜牧业增加值28452万元，同比增长6.53%；渔业增加值655万元，同比增长10.50%；农林牧渔服务业增加值938万元，同比增长3.38%。

种植结构进一步优化。全县粮食种植面积32万亩，同比增长10%，其中小麦7.87万亩，玉米21.47万亩；经济作物种植面积19.76万亩，同比增长17.34%，其中棉花3.99万亩，蔬菜9.75万亩，油料0.31万亩；新建日光温室1916座，累计达到19349座，设施农业面积达到3.12万亩。

全年粮食总产量达到158705吨，同比增长3.62%,夏粮产量45470吨，同比增长15.57%，秋粮总产量113235吨，其中玉米产量104318吨。

畜牧业生产发展强劲。积极发展特色畜牧业和生态畜牧业，培育壮大生猪、肉牛、奶牛、肉羊等主导产业，全县牛饲养量15.40万头，同

比增长5.99%，生猪饲养量28.76万头，同比增长2.40%，羊饲养量48.83万只，同比增长4.05%，鸡饲养量79.69万只，同比增长5.49%。全县肉类总产量15176吨，同比增长5.82%，其中猪肉产量8544吨，同比增长6.96%，牛肉产量3422吨，同比增长2.67%，羊肉产量2336吨，同比增长5.71%，禽肉产量424吨，同比增长6.71%；鲜蛋产量1237吨，同比增长5.91%，奶类产量19148吨，同比增长10.41%。

农业生产条件进一步改善。年末拥有农业机械总动力29万千瓦，同比增长4.66%。农用拖拉机15039台，同比增长4.88%;农用载重汽车298辆，农用机动三轮车1765辆;农村用电量4704万千瓦时，同比增长11.32%;塑料薄膜覆盖面积24.82万亩，同比增长13.12%。

三、工业和建筑业

坚持扩大规模和优化结构齐抓并进，加快推进新型工业化进程，光伏发电、风电、生物质能发电等新能源项目建设进展顺利，特色农产品加工、建筑建材等支柱产业在改造提升中进一步发展壮大，带动了工业经济持续快速增长。全年实现工业增加值104800万元，同比增长29.2%，比上年提高2.9个百分点，其中：规模以上工业企业实现增加值72016万元，同比增长35.3%，比上年提高2.3个百分点。

企业实现产销双赢。全县21户规模以上工业企业实现销售产值180420万元，同比增长28.5%；实现产品主营业务收入144081万元，同比增长18.4%；产品销售率为79.2%，比上年下降3.7个百分点；实现利税总额6886万元，同比增长30.5%。工业经济效益综合指数快速上升，综合指数达139.22%，比上年提高21.61个百分点，其中资产贡献率41.73%，比上年提高20.61个百分点;规模以上工业经济对全县经济的贡献率在38.33%，拉动全县经济增长5.8个百分点，拉动第二产业增长18.97个百分点。

建筑业持续发展。全县建筑业实现增加值37000万元，同比增长16.6%。全县具有资质等级的建筑企业12家，完成建筑业总产值61679万元，同比增长57.98%；实现营业利润4376万元。房屋建筑施工面积48.46万平方米，同比增长2.97%；房屋建筑竣工面积36.52万平方米，同比增长69.39%；从业人员年平均人数4694人，同比增长10.34%，按建筑业总产值计算的全员劳动生产率13.14万元。

四、固定资产投资

坚持把项目建设作为促发展、调结构、转方式、惠民生的总抓手，积极抢抓政策机遇，不断加大项目争取、建设力度，全县固定资产投资继续保持了强劲增长的态势。全年完成固定资产投资220080万元，同比增长44.69%，其中：项目投资203982万元，同比增长46.75%；房地产开发投资16098万元，同比增长22.85%。按产业分，第一产业完成投资2626万元，同比下降78.6%。第二产业完成投资122364万元，同比增长157.43%；第三产业完成投资95090万元，同比增长3.03%。

全年房地产开发完成商品住宅投资14749万元，同比增长16.49%；房屋施工面积14.61万平方米，房屋竣工面积10.86万平方米，商品房销售面积7.75万平方米。全县新建经济适用房84套7240平方米，廉租房60套3000平方米，公共租赁住房60套3000平方米，城市棚户区改造配建房48套4000平方米。

五、交通和邮电

交通运输业快速健康发展。年末，全县各类运输车辆达到2838辆，同比增长11.69%，其中：货运车辆2567辆，同比增长12.98%；客运车辆140辆；出租车辆131辆。全社会货运周转量达到6934万吨/公里，同比增长38.57%，客运周转量达到11325万人/公里，同比增长39.75%。

通信邮政业一升一降。全年完成邮政通信业务总量6495万元，同比增长11.16%，其中：通

信业务总量6013万元，同比增长12.2%，邮政业务总量482万元，同比下降0.41%。固定电话31828部，同比下降1.27%，其中：城市电话11458部，同比增长0.89%，农村电话20370部，同比下降2.45%。移动电话146390部，同比增长15.1%；互联网用户13285户，同比增长33.3%。全年订阅各类报刊杂志294万份，同比增长12.54%。

六、贸易和旅游

积极采取措施，认真落实各项“促内需，保增长”激励政策，全县城乡居民消费环境进一步改善，商品贸易健康发展，市场活跃、消费旺盛。全年实现社会消费品零售额80207万元，同比增长18.5%。城乡市场协调并进，县城市场实现零售额48124万元，同比增长18.50%，农村市场实现零售额32083万元，同比增长18.50%。全年批发零售业实现零售额65229万元，同比增长18.50%；住宿和餐饮业实现零售额14978万元，同比增长18.48%，呈现出快速增长的态势。

宜居宜游特色凸显。立足“一山一水一湿地”的自然属性，大力推进文化旅游深度融合，开展大招商，打造大景区，推进大融合，强力推进以黑河湿地公园、新城区和大湖湾文化旅游风景区为重点的“大湖湾生态新区”建设，以红色旅游和特色文化为重点的文化旅游产业发展，以造林绿化为重点的生态环境建设，全县“宜居宜游”建设成效显著，特色凸显。湿地公园建设快速推进，被国家住房和城乡建设部命名为“国家级城市湿地公园”，东区完成南滨河路、河堤路、湿地路硬化和黑河橡胶坝、桥涵亭榭、环水步道、景观广场和红军林建设；西区马厩、烧烤营、房车营、帐篷营、停车场、游客服务中心、高档休闲会所完成主体工程，湖心岛木屋、崇文楼建成投入运营。文化旅游产业快速发展，祁连葡萄庄园观光酒窖、纪念馆游客接待中心投入使用，红西路军纪念馆国家4A级旅游景区创建工作通过省上验收。2012年，全县共接待县内外游客54.5万人（次），实现旅游综合收入1.19亿元，分别比去年增长29%和40%，综合收入占全县GDP比重达3.2%，比去年增长0.5%,新增就业人数达240人,比上年增长16%。

七、金融和保险

金融业运行平稳。年末金融机构存款余额达363185万元，同比增长14.51%，其中：城乡居民储蓄继续增加，存款余额达269397万元，同比增长17.03%；企业存款余额43981万元，同比增长3.32%。金融机构各项贷款余额262682万元，同比增长34.19%，其中：短期贷款余额150141万元，同比增长59.97%；中长期贷款余额111963万元，同比增长9.87%。

保险事业运行良好。全年实现保费收入7448万元，同比增长22.77%，其中：财产保费收入1657万元，同比增长39.27%；人身保费收入5791万元，同比增长18.74%。赔款支出金额1301万元，同比增长35.03%，其中财产险赔付金额719万元，同比增长26.94%；人身险赔付金额582万元，同比增长46.57%。

八、教育和科学技术

教育事业稳步发展。按照“德育为先、质量为本、强化内涵、科学发展”的工作思路，以办人民满意的教育为目标，强化基础教育，合理配置教育资源，加强队伍建设，激活用人机制，全县教育事业持续、和谐、均衡发展。全县共有各类学校66所，其中：普通高中1所，职教中专1所，完全中学2所，初级中学6所，小学56所，城区独立幼儿园3所。全县在校中小学、幼儿园学生23395人，同比下降5.4%；在园幼儿3501人，同比增长0.32%；专任教师1903人，其中：大学本科1355人，专科416人，中专122人；高级专业职称202人，中级专业职称1045人。学龄儿童入学率98.66%，初中升学率92%，高中升学率97.64%。2012年，全县向大

专以上院校输送新生1251人，其中：本科782人，专科469人，大专以上录取率达97.64%。

科技事业进一步发展。2012年，全年共筛编制选上报科技项目8项:《加工番茄标准化栽培示范及产业化开发后续项目》、《多功能玉米穴播机研发与制造项目》、《科技特派员基层创业行动》、《农田废旧地膜回收再利用技术系列产品产业化》、《高台县生产力促进中心组建项目》、《废旧地膜回收利用及深加工》、《高台县沿山冷凉地区设施葡萄延后栽培技术研究》、《高台县中小企业公共技术服务》,现已争取到2项。其中:《高台县加工番茄标准化栽培示范及产业化开发后续项目》争取资金215万元，《多功能玉米穴播机研发与制造项目》争取资金16万元。全县评选出县级科技进步奖14项，其中：卫生6项，教育6项，农林2项。

九、文化和卫生事业

文化事业欣欣向荣。文化广电服务中心和2个乡镇综合文化站建成投入使用；骆驼城、许三湾遗址抢险加固工程全面完工，博物馆完成主体工程；新建农家书屋8个，全县农家书屋达到163个。全面推进广播电视“户户通”工程，完成户户通工程任务1435户。成功举办了全国甲级女篮四强对抗赛、全国钓手公开赛暨甘肃省第十二届钓鱼锦标赛、甘肃.高台丝绸之路汽车越野拉力赛等大型文体活动；精心组织了周末广场文化活动、赶集日文化活动和节庆文化活动。广播影视新闻宣传工作成效显著，累计播出广播新闻187期、3190条；电视新闻187期、2034条，在张掖电视台播出283条。

卫生事业健康发展。城乡医疗卫生基础进一步夯实，公共卫生服务体系不断完善，公共卫生服务能力不断提升，卫生惠民政策深入人心。年末共有各类医疗卫生机构156个，其中：综合医院1个，中医医院1个，卫生防疫和防治机构1个，妇幼卫生保健机构1个，乡镇卫生院11个，村卫生所124个，城区个体诊所13个，厂矿、学校医务室3个。全县各类卫生机构拥有病床765张，其中综合医院、卫生院拥有病床725张；全县每千人拥有病床位4.82张；卫生专业技术人员701人，其中执业医师和执业助理医师270人，执业护士300人；平均每千人拥有医师数1.7人，每千人拥有执业护士1.89人。

十、城市建设

城市建设日臻完善。坚持以生态文明引领城镇化建设，按照“东扩、西连、南通、北跨、中改造”的思路，以着力打造“黑河水乡城市”为目标，以湿地新区开发为突破口，以基础设施建设为重点，不断拓展城市空间，提升城市品位。完成水如意生态绿地一区、二区工程建设，水之印广场已基本完工，燃气供热工程、公共停车场等25个新区公建项目12个竣工投入使用，7个完成主体工程。建成生活污水处理厂，对解放路北段规划2号、西城河路北段等6条5.45公里道路及2条背街小巷进行了油面铺设。壹号公馆、天和家园、滨河丽景等房产开发项目稳步实施。新建、续建商品住宅楼52幢1888套24.64万平方米；开工建设廉租住房1幢60套3000平方米，公共租赁住房1幢60套3600平方米，经济适用住房2幢84套7240平方米，配套建设城市棚户区改造安置房48套4000平方米。争取国家、省上补助资金2101.5万元，完成农村危旧房改造2314户，其中平房738户，小康住宅楼46栋1576户。

十一、人口、人民生活和社会保障

年末全县总人口158335人,比上年减少430人。全年新出生人口1358人,出生率为8.57‰,比上年下降0.57个千分点;死亡人口1153人,死亡率为7.27‰,比上年提高1.02个千分点;全年净增人口205人,人口自然增长率为3.38‰。

城乡居民生活水平显著改善。城镇居民人均可支配收入13512元,比上年增加1864元,同比增长16%；人均消费性支出9343元，同比增长21.72%，恩格尔系数29.46%。农民人均纯收入

7555 元，比上年增加 1056 元，同比增长 16.25%；人均生活消费支出 6913 元，同比增长 26.03%，恩格尔系数 40.26%。职工年均工资 35696 元，同比增长 18.27%。

社会保障工作稳步推进。年末全县参加基本养老保险人数 99662 人，其中：参加城镇基本养老保险人数 11663 人，参加农村社会养老保险人数 87999 人。参加城镇职工基本医疗保险人数 12855 人，同比下降 0.63%；参加城镇居民基本医疗保险人数 14906 人，同比增长 3%；参加失业保险人数 5143 人；参加工伤保险人数 9188 人，同比增长 28.7%；参加生育保险人数 6112 人，同比增长 5.45%。全年征缴基本养老保险费 5110 万元，征缴城镇职工基本医疗保险费 2201 万元，征缴失业保险费 375 万元，征缴工伤保险费 181 万元，征缴生育保险费 90 万元。城镇新增就业 3780 人，城镇人口登记失业率为 2.21%。全县农民参加新型农村合作医疗 123051 人，参合率 98.15%，共为 14061 名参合农民报销住院费用 2905.45 万元，平均报销比 59.24%。

社会福利事业不断完善。年末全县农村五保供养服务机构 10 个，集中供养五保对象 458 人，全县低保户 6877 户、13981 人，其中：农村低保户 5246 户、9591 人。全县共有优扶对象 927 人，其中烈属 16 人，病故军人家属 20 人；农村五保户 1285 人。全年共发放城市低保金 1070 万元、农村低保金 1047 万元、医疗救助 429 万元、自然灾害生活救助 471 万元。

十二、安全生产与自然灾害

全县共发生各类生产安全事故 40 起，死亡 12 人，同比持平，受伤 42 人，同比减少 1 人，下降 2.3%，直接经济损失 14.52 万元，同比增加 10.15 万元，上升 2.32 倍。死亡人数占市政府下达全县控制指标 12 人的 100%，亿元 GDP 死亡率 3.19。其中：道路交通事故 38 起，死亡 11 人，占市政府下达全县控制指标 11 人的 100%，道路交通万车死亡率控制在 3.97（全县纳入管理的车辆为 27698 辆）。一般火灾事故 1 起，无人员伤亡，造成直接经济损失 0.4 万元。非煤矿山生产安全事故 1 起，死亡 1 人，造成直接经济损失 10 万元。建筑、农机等行业未发生死亡事故。全县没有发生一次死亡 3 人以上的较大生产安全事故。

全年农作物受灾面积 7.59 万亩，其中风雹灾 0.23 万亩，受灾面积同比下降 47.91%。全年农作物成灾面积 5.40 万亩，其中风雹灾 0.15 万亩，成灾面积同比下降 55.33%。因灾减产粮食 6976 吨、棉花 1235 吨。

2012年山丹县国民经济和社会发展统计公报

2012年，全县各级党政组织在县委、县政府的坚强领导下，团结带领全县人民，坚持以科学发展观为指导，紧紧围绕“抢抓机遇、培育特色、能人带动、科学发展”的总体思路，全力以赴抓发展，千方百计惠民生，创新管理促和谐，全县经济社会发展呈现出速度加快、投资强劲、质量趋高的良好态势。

一、综合

经济增长：全年全县实现生产总值34.45亿元，比上年增长14.3%。其中：第一产业增加值7.42亿元，增长6.9%；第二产业增加值12.47亿元，增长20%。其中，工业增加值7.73亿元，增长21.4%；第三产业增加值14.56亿元，增长14%。人均生产总值21466元，同比增长14.1%。

三次产业结构由上年的20:42:38调整为22:36:42，与上年相比，第一产业比重上升2个百分点，第二产业比重下降6个百分点，第三产业比重上升4个百分点。全县非公有制经济增加值达到15.9亿元，增长14.8%，占GDP的比重由上年的43.2%上升为45.6%，提高2.4个百分点。

二、农业

2012年，全县实现农业增加值6.83亿元(含马场)，增长7.14%。主要产品产量见(表1)。

种植业：全县完成总播种面积60.51万亩，比上年增长1.85%。其中，粮食种植面积40.56万亩，比上年增长0.92%；油料种植面积7.62万亩，下降8.6%；其他作物种植面积12.33万亩，增长18.78%。全年粮食总产量16.95万吨，比上年增长3.2%。油料总产量14535吨，比上年下降8.6%。

林业：全力实施了天然林保护、湿地生态保护、退耕还林、退牧还草和绿化造林等林业生态工程建设，全年共完成造林面积0.19万亩。本年新增封山育林面积1.6万亩。

畜牧业：全年猪饲养量达5.91万口，同比增长5.7%，出栏3.28万口，同比增长5.47%；羊饲养量达88万只，同比增长2.5%，出栏31.4万只，同比增长3.6%；牛饲养量达2.13万头，同比增长0.5%，出栏0.36万头，与上年持平。全年肉类总产量达7974.38吨，比上年增长4.1%。牛奶产量1592吨；绵羊毛产量835.2吨；禽蛋产量748.2吨。

劳务输出：全年输转劳动力6.15万人，同比增长4%。劳务收入达到7.22亿元，同比增长34.7%。

三、工业和建筑业

工业：全年实现工业增加值77311万元，比上年增长21.4%。规模以上工业增加值43611万元，比上年增长24.8%。其中按登记注册分，国有企业完成增加值1568万元，下降100%；集体企业完成8032万元，增长22%；股份制企业完成28932万元，增长24.5%。按行业分，黑色金属冶炼及压延加工业完成16512万元，增长19.9%；化学原料及化学制品制造业完成1698万元，增长5.6%；非金属矿物制品业完成12186万元，增长29.8%。按轻重工业分，轻工业完成增加值10079万元，增长37%；重工业完成增加值33532万元，增长22%。

规模以上工业效益：全县规模以上工业实现销售收入15.33亿元，增长15.43%；实现利税1981万元，比上年减少5422万元。全年规模以上工业企业盈亏相抵后，实现利润总额-1476万元，比上年减少4667万元。规模以上工业亏损企业亏损额2492万元，比上年增加2203万元。

规模以上工业产品产量：全年水泥产量61.1

万吨,减少 8.7%;铁合金产量 15 万吨,增长 21%;精制食用油产量 4343 吨,增长 20%。

建筑业:全县建筑业实现增加值 47430 万元,比上年增长 16.3%。全年具有建筑业资质等级的总承包和专业承包建筑业企业实现总产值 65794.5 万元,比上年增长 35.4%。

四、固定资产投资

全年完成固定资产投资 246096 万元,比上年增长 45.02%。按产业分,第一产业完成投资 22461 万元,增长 21.9%;第二产业完成投资 124365 万元,增长 158%;第三产业完成投资 99270 万元,下降 3.57%。其中国有经济控股投资 74850 万元,占总投资的 30.42%。

项目投资中,采矿业投资 69399 万元;制造业投资 46545 万元;电力、燃气及水的生产和供应业投资 5417 万元;建筑业投资 3004 万元;水利、环境和公共设施管理业投资 8007 万元。

房地产开发投资:完成房地产开发投资 37746 万元,比上年增长 164.55%,其中住宅投资 20654 万元,增长 89.6%。房屋施工面积 40.5 万平方米,竣工面积 6.89 万平方米。商品房销售面积 11.53 万平方米。

五、交通、邮电和旅游

全年交通运输、仓储和邮政业实现增加值 29357 亿元,比上年增长 15.3%。

交通运输:2012 年完成公路货物周转量 32565 万吨公里,比上年增长 37%;客运周转量 13567 万人公里,比上年增长 39%。至年末,全县营运客车保有辆 205 辆,营运货车保有辆 4980 辆。

邮电通讯:邮政业务总量 834.5 万元,同比增长 19.4%。年末固定电话用户 3.24 万户,减少 1984 户,同比下降 5.8%。年末移动电话用户 17.6 万户,增加 10973 户,同比增长 6.6%。年末互联网宽带接入用户达到 4.37 万户,增加 7515 户,比上年末增长 20.7%。

旅游:全年共接待游客 112.2 万人,同比增长 43.5%。实现旅游综合收入 3.36 亿元,同比增长 60%。

六、国内贸易

全年实现社会消费品零售总额 85993 万元,比上年增长 18.6%。分城乡看,城镇零售额达到 59335 万元,增长 13.7%;农村零售额达到 26658 万元,增长 31.3%。分行业看,批发零售贸易业实现零售额 71043 万元,增长 19.9%;住宿和餐饮业实现零售额 14950 万元,增长 12.6%。

全年限额以上批发和零售业实现销售额 16367.9 万元,同比增长 26%。限额以上住宿和餐饮业实现营业额 1280.8 万元,同比下降 31.8%。

七、财政、金融和保险业

财政:2012 年,全县公共财政预算收入完成 13600 万元,增长 31.4%,大口径财政收入完成 30030 万元,比上年增长 31.6%。其中,增值税 6543 万元,增长 8.35%;营业税 7552 万元,增长 16.42%;企业所得税 3202 万元,增长 65.65%;个人所得税 1996 万元,增长 12.13%。财政支出达到 12.87 亿元,同比增长 21.6%,其中,公共财政预算支出 11.61 亿元,基金支出 1.26 亿元。

金融:2012 年末,全县金融机构各项存款余额 446895 万元,比年初增加 86044 万元,增长 23.8%。其中,单位存款余额 146260 万元,比年初增加 43317 万元,增长 42.1%;城乡居民储蓄存款余额 297038 万元,比年初增加 51995 万元,增长 21.2%。年末全县金融机构各项贷款余额 177156 万元,比年初增加 57511 万元,增长 48.1%。

保险:全年保费收入 7497 万元,比上年增长 15.1%。其中:财产保险收入 1536 万元,增长 38.3%;寿险收入 5961 万元,增长 10.4%。全年赔付支出 895 万元,比上年增长 16.1%。其中:财产险 592 万元,增长 14.5%;寿险 303 万元,增长 19.3%。

八、教育、文化和卫生

教育:全县拥有中等专业学校 1 所,高级中学 1 所,普通中学 5 所,(其中:九年一贯制 2 所,12 年一贯制 1 所),小学 33 所。小学学龄儿童入学率达 100%;初中入学率达 99.92%。2012 年,全县向全国各类高等专业院校输送新生 1602 名,高考录取率达 97.33%;向中等专业学校输送新生 1000 名。在校学生体育达标率达 100%。幼儿园在

园幼儿4688人。

文化:2012年末，全县共有艺术表演团体4个,文化馆1个,公共图书馆1个,博物馆1个,广播电台1座,电视台1座。广播和电视综合人口覆盖率分别为100%和100%。有线电视用户2.5万户,同比减少16.7%。《西部山丹》全年发行49期,累计发行459期。

卫生：全县共设置各级各类医疗卫生机构207个,其中,二级甲等综合医院1个、二级甲等中医医院1个,妇幼保健院、疾病预防控制中心、卫生监督所、新农合办公室各1所,乡镇卫生院10所(中心卫生院4所、一般卫生院4所、卫生院分院2所),社区卫生服务中心1所,社区卫生服务站1所,驻丹企业医疗机构9所,民营专科医院1所,村卫生室115所,城乡个体诊所64所。年末全县卫生技术人员1086人,其中执业医师97人,执业助理医师215人,注册护士246人,其它卫生技术人员253人。医疗卫生机构床位1110张,其中乡镇卫生院400张。

九、人口、人民生活和社会保障

人口:2012年，全县总人口为20.72万人,全县年末户籍人口20.06万人,全县常住人口16.26万人。全年出生人口1758人，人口出生率为8.49‰,比上年上升0.21个千分点;人口死亡率为3.59‰,比上年上升0.18个千分点;人口自然增长率为4.91‰,比上年上升0.03个千分点。

人民生活：全年城镇居民人均可支配收入13934.66元,比上年增长16%;城镇居民人均消费支出10565.46元,比上年增长15.36%;城镇居民家庭恩格尔系数为35.2%。农民人均纯收入7315.9元,比上年增长16.2%;农民人均消费支出5328.2元,比上年增长16.9%;农村居民家庭恩格尔系数为38.11%。

社会保障:全县新增城镇就业3923人,安置下岗再就业人员1587名,登记失业率控制在2.3%。全县6265人参加失业保险,3785人参加城镇基本养老保险,24730人参加职工医疗保险,26278人参加居民医疗保险,10.05万人参加新农村社会养老保险。全年各项社会保险基金总收入10696万元;各项社会保险基金总支出12256万元。

2012年末参加新型农村合作医疗农民人数为14.16万人,参合率为98%。全年新型农村合作医疗基金支出总额为4572.17万元,比上年增长67.14%;累计受益67.23万人次,比上年增长46.25倍。

全县抚恤、补助各类优抚对象699人,金额达378.7万元;全县城镇居民得到政府最低生活保障的人数为10117人，发放城镇最低生活保障金2997万元,人数、保障金额均与上年持平;农村居民得到政府最低生活保障的人数为17455人,人数与上年持平，发放最低生活保障金1864万元,同比下降14.9%。年末拥有养老院9所，床位数217张,收养人数173人。

十、环境保护、能源消耗和安全生产

环境保护:2012年，全县完成环境污染治理项目4个，项目总投资413万元。拥有自然保护区1个。城区废气和水源污染治理成效明显。

能源消耗:2012年规模以上工业企业能源消费总量为33.26万吨标准煤，比上年增长4.2%。其中,煤炭消费量16.19万吨,增长2.19%;电力消费量95900.8万千瓦小时,增长7.36%。万元规模以上工业增加值能源消耗7.63吨标准煤,下降16.51%。万元GDP能源消耗2.964吨标准煤,同比下降3.63%；万元生产总值电耗3158.05千瓦时,同比下降10.8%。

安全生产:全年共发生各类事故22起,死亡23人,受伤22人,直接经济损失578.62万元,与上年同期相比,事故起数增长1倍;死亡人数下降17.9%;受伤人数下降18.5%,经济损失下降57%。全年共发生道路交通事故19起,死亡12人,受伤22人;煤矿事故1起,死亡10人;工矿企业事故1起,死亡1人;火灾事故1起,无人员伤亡;农机和危险化学品等领域均未发生事故,未发生重大森林草原火灾。亿元国内生产总值死亡率为0.67人,道路交通万车死亡率为4.3人,煤矿百万吨死亡率为1.87人。

党政机关、事业、企业单位领导人名录

（截止日期:2012年12月底）

中共张掖市委

陈克恭　书记
黄泽元　副书记、市长
万泽刚　副书记
王　军　常委、副市长
陈　义　常委　副市长
卢琼华　常委、组织部部长
张　健　常委、甘州区委书记
韩正明　常委、政法委书记
李志强　常委、军分区司令员
康　清　常委、宣传部部长
苟海龙　常委、纪委书记

张掖市人大常委会（党组）

王开堂　主任、书记
周双喜　副主任、副书记
钱英文　副主任、成员
陈　华　副主任、成员
赵惠琴　副主任、成员
罗继洲　秘书长、成员（正县级）

张掖市人民政府（党组）

黄泽元　市长、书记
王　军　副市长、副书记
陈　义　副市长、成员
张　平　副市长
关　尧　副市长、成员
余　锋　副市长、成员
成广平　副市长、成员
刘明国　副市长、成员（挂职）
张文池　副市长、成员（挂职）
王方太　副市长、成员
盛明生　成员（市公安局局长、党委书记、督察长，副地级）
张稔农　秘书长、成员（正县级）

政协张掖市委员会（党组）

徐永成　主席、书记
安永红　副主席、副书记、市委统战部部长
邵志忠　副主席、副书记
田　伟　副主席、成员
王　刚　副主席、成员
安想忠　副主席、成员
柳延福　副主席、成员
袁斌才　副主席（甘州区副区长、民革市委会主委）
杨登义　秘书长、成员（正县级）

市中级人民法院（党组）

牛文忠　院长、书记

市人民检察院（党组）

俞新民　检察长、书记

中共甘州区委

张　健　书记（市委常委）
张玉林　副书记、区长
徐万福　副书记（正县级）
杨翠琴　常委、纪委书记（张掖工业园区党工委书记，正县级）
杨喜军　常委、组织部部长
薛　庆　常委、政法委书记
王彦春　常委、人武部部长
屈建元　常委、副区长
张　龙　常委、区委办主任
张成琦　常委、宣传部部长
秦　伟　常委、副区长

甘州区人大常委会

朱乔正　主任
阎作明　副主任
徐成章　副主任

王　憬　副主任
卢学银　副主任
韩中川　副主任
童国瑞　副主任

甘州区人民政府

张玉林　区长
屈建元　副区长
秦　伟　副区长
袁斌才　副区长（市政协副主席、民革市委会主委）
张洪清　副区长
叶其炎　副区长
张锦善　副区长（张掖滨河新区暨张掖国家湿地公园管委会常务副主任）
杨世柱　副区长（挂职）
张智慧　副区长（挂职）
王明坤　副区长（挂职）

政协甘州区委员会

王洪德　主席
权金贵　副主席
王　洁　副主席
张辅民　副主席
邹明科　副主席
周　彤　副主席
蒋德虎　副主席

中共临泽县委

王洁岚　书记
陈　晰　副书记、县长
冯　军　副书记、纪委书记（临泽工业园区党工委书记，正县级）
张国军　常委、副县长
邢学伟　常委、政法委书记
姜明桂　常委、宣传部部长
葛永宏　常委、组织部部长
张　辉　常委、副县长
徐世平　常委、人武部部长

临泽县人大常委会

李长喜　主任
李多瑛　副主任
刘玉林　副主任
李彩云　副主任
刘三虎　副主任

临泽县人民政府

陈　晰　县长
张国军　副县长
张　辉　副县长
关志强　副县长
刘　莹　副县长
鄂利锋　副县长（挂职）
张晨光　副县长（挂职）

政协临泽县委员会

韩起祥　主席
兰正聪　副主席
张立聪　副主席
王佩文　副主席
钟常青　副主席

中共高台县委

鞠　毅　书记
杨成林　副书记、县长
梁吉东　副书记、纪委书记（正县级）
王韶华　常委、副县长（中国工农红军西路军纪念馆党委书记，正县级）
杨艾琳　常委、组织部部长
李盛新　常委、副县长
冯宝忠　常委、人武部部长
姚天成　常委、政法委书记（高台工业园区党工委书记，丝绸之路古城邦项目筹建处主要负责人，正县级）
林　斌　常委、宣传部部长

高台县人大常委会

杨建平　主任
杜　岩　副主任
赵文厚　副主任
王兆云　副主任
许铭伟　副主任

高台县人民政府

杨成林　县长
王韶华　副县长（中国工农红军西路军纪念馆党委书记，正县级）

李盛新　副县长
朱德忠　副县长
殷鸿雁　副县长
安　军　副县长
潘竞虎　副县长（挂职）
杨纪锋　副县长（挂职）

政协高台县委员会

赵　春　主席
杨玉国　副主席
殷开才　副主席
李文红　副主席
王秀莲　副主席

中共山丹县委

赵学忠　书记(山丹城北工业园区党委书记)
刘晓云　副书记、县长(山丹城北工业园区管委会主任)
李仲杰　副书记、纪委书记（正县级）
陆思东　常委、副县长
魏士博　常委、副县长
韩世峰　常委、组织部部长
王继虎　常委、政法委书记
李娟莹　常委、宣传部部长
张致同　常委、人武部部长

山丹县人大常委会

李仲文　主任
张有武　副主任(山丹艾黎纪念馆馆长，正县级)
梁福民　副主任
王定国　副主任
周文云　副主任

山丹县人民政府

刘晓云　县长（山丹城北工业园区管委会主任）
陆思东　副县长
魏士博　副县长
何　莉　副县长
周得玮　副县长
魏生龙　副县长（挂职）

政协山丹县委员会

马得胜　主席
潘建清　副主席
曹玉芳　副主席
王　琮　副主席
张多仁　副主席

中共民乐县委

杨　君　书记(民乐工业园区党委书记)
张学勇　副书记、县长(民乐工业园区管委会主任)
梁顺海　副书记、纪委书记
刘伟红　常委、副县长
周　珍　常委、政法委书记
陈多学　常委、副县长
徐　进　常委、人武部政委
王建福　常委、组织部部长
王春燕　常委、宣传部部长

民乐县人大常委会

马多静　主任
巴　瑛　副主任
尚积德　副主任
王万俭　副主任
范　娟　副主任

民乐县人民政府

张学勇　县长(民乐工业园区管委会主任)
刘伟红　副县长
陈多学　副县长
王强民　副县长
殷大斌　副县长
赵紫文　副县长
王宝林　副县长（挂职）
齐　博　副县长（挂职）

政协民乐县委员会

韩延琪　主席
韩学海　副主席
王　山　副主席
赵　英　副主席
杨　明　副主席

中共肃南县委

李宏伟　书记

高林俊　副书记、县长

白　勇　常委、纪委书记（肃南祁青工业园区党委书记，正县级）

马　成　常委、副县长（祁连玉国家级文化产业基地筹建处主要负责人，正县级）

王　憬　常委、副县长

张新辉　常委、政法委书记

钟联民　常委、组织部部长

索晓静　常委、宣传部部长

杨世军　常委、人武部部长

高生福　常委、统战部部长

肃南县人大常委会

秦学仁　主任

郎建平　副主任

强国钰　副主任

安志军　副主任

朵玉兰　副主任

肃南县人民政府

高林俊　县长

马　成　副县长（祁连玉国家级文化产业基地筹建处主要负责人，正县级）

王　璟　副县长

郑　杰　副县长

安秀梅　副县长

龚继宝　副县长（挂职）

政协肃南县委员会

安玉冰　主席

周学新　副主席

贺占英　副主席

张晓云　副主席

朵玉敏　副主席

甘州区人民法院

黄永利　院长

临泽县人民法院

王永年　院长

高台县人民法院

龙　军　院长

山丹县人民法院

俞　军　院长

民乐县人民法院

孟东峰　院长

肃南县人民法院

薛文辉　院长

甘州区人民检察院

姚煜道　检察长

临泽县人民检察院

李存爱　检察长

高台县人民检察院

丁　勇　检察长

山丹县人民检察院

李召文　检察长

民乐县人民检察院

徐宏继　检察长

肃南县人民检察院

王立庆　检察长

市纪委、监察局

苟海龙　书记（市委常委）

保正志　副书记、局长

市委办公室

王海峰　市委秘书长

周元圣　市委副秘书长、办公室主任

钟联社　市委副秘书长（正县级）

赵文江　市委副秘书长、农办主任

昝俊红　市委副秘书长、政研室主任

市委组织部

卢琼华　部长（市委常委）

铁明锋　常务副部长（正县级）

市委宣传部

康　清　部长（市委常委）

市委政法委员会

韩正明　书记（市委常委）

周　勤　副书记、综治办主任

市委政策研究室

昝俊红　主任（市委副秘书长）

市委统战部

安永红　部长（市政协副主席、党组副书记）

赵建国　常务副部长（正县级）

市委老干局

安月香　局长（市委组织部副部长、离退休干部管理服务中心、老干部活动中心主任、老年大学校长）

市直机关工委

王海峰　书记（市委秘书长）

市机构编制委员会办公室

蔺学锋　主任（市委组织部副部长）

市委农村工作办公室

赵文江　主任（市委副秘书长）

市总工会（党组）

郭梅兰　主席（副地级）

王　琳　常务副主席、书记

共青团张掖市委（党组）

李德宏　书记、党组书记

市妇女联合会（党组）

强　梅　主席、书记

市科学技术协会（党组）

魏向华　主席、书记

市人大常委会工作部门

罗继洲　市人大常委会秘书长

高志寿　市人大常委会副秘书长（正县级）

全翠萍　市人大常委会副秘书长、办公室主任

王海涛　市人大常委会副秘书长（正县级）

王明智　农业工委主任

史正廉　环境资源保护工委主任

李文技　代表工委主任

管柏年　民侨、教科文卫工委主任

师建新　内务司法、法制工委主任

贾登龙　财经工委主任

市政协工作部门

杨登义　市政协秘书长

张自锋　市政协副秘书长、办公室主任

王民生　市政协副秘书长（正县级）

宋学武　教科文卫体委主任

文　泉　社会法制和民族宗教三胞联谊委主任

钱聚文　经济委主任

管作春　提案委主任

牛宪生　农业和环境资源委主任

张维谦　文史资料和学习委主任

市政府办公室（党组）

张稔农　市政府秘书长、办公室党组书记

阎　仲　市政府副秘书长，办公室主任、党组副书记

谢建军　市政府副秘书长、办公室党组成员（正县级）

王峰云　市政府副秘书长，市农业局局长

曾建国　市政府副秘书长、办公室党组成员、市政府政务服务中心主任

冯治海　市政府副秘书长、驻北京联络处主任

王荣才　市政府副秘书长、办公室党组成员、市政府法制办主任

杨贵彪　市政府副秘书长、办公室党组成员、市政府研究室主任

市政府研究室

杨贵彪　主任（市政府副秘书长、办公室党组成员）

市外事、侨务办公室

李太安　主任

市政府金融工作办公室

周维军　主任

市政府法制办公室（党组）

王荣才　主任、书记（市政府副秘书长、办公室党组成员）

市信访局（党组）

蔺耀文　局长、书记

市发展和改革委员会（党组）

伏世祖　主任、书记

市工业和信息化委员会（党组）

王树林　主任、书记

市商务局（党组）

朱　海　局长、书记

市公安局（党委）

盛明生　局长、书记、督察长（市政府党组成员，副地级）

曹　明　常务副局长、副书记（正县级）

市司法局（党组）

俞文海　局长、书记

市人力资源和社会保障局（党组）

王光寅　局长、书记（市委组织部副部长）

市民族宗教事务委员会（党组）

郭自胜　主任、书记

市民政局（党组）

郑月萍　局长、书记、双拥办主任

市财政局（党组）

安国锋　局长、书记

市统计局（党组）

王树勇　局长、书记

市审计局（党组）

陈　华（女）局长、书记

市教育局（党组）

郑生新　局长、书记

市科学技术局（党组）

鲁立泰　局长、书记

市文化广播影视新闻出版局（党组）

阎国庆　书记（市委宣传部副部长）

徐晓霞　局长、成员

市卫生局（党组）

李积英　局长、书记

市体育局（党组）

王爱琴　局长、书记

市食品药品监督管理局（党组）

周占宏　局长、书记

市人口和计划生育委员会（党组）

杜学宝　主任、书记

市农业局（党组）

王峰云　局长、书记（市政府副秘书长）

市林业局（党组）

聂　斌　局长、书记

市水务局（党组）

脱兴福　局长、书记

市畜牧兽医局（党组）

蒋世兴　局长、书记

市交通运输局（党组）

秦学贵　局长、书记

市住房和城乡建设局（党组）

丁荣善　局长、书记（城投公司党委书记）

市人民防空办公室

孔佐俊　主任

市国土资源局（党组）

何格经　局长、书记

市环境保护局（党组）

周建军　局长、书记

市旅游局（党组）

牛生乐　局长、书记

市粮食局（党组）

郑尚兴　局长、书记

市安全生产监督管理局（党组）

李　勇　书记

杨兴年　局长、成员

市委党史研究室

王国华　副主任（张掖红西路军精神研究会专职副会长兼办公室主任，正县级，主持工作）

市委讲师团

徐宝德　团长

市档案局

梁永芳　局长

张掖日报社（党委）

张有斌　社长、总编辑、书记（市委宣传部副部长）

市广播电视台（党委）

刘兴年　台长、书记（副县级）

市委党校（机关党委）、行政学院、社会主义学院

万泽刚　市委党校校长（市委副书记）

王　军　行政学院院长（市委常委、副市长）

安永红　社会主义学院院长（市政协副主席、党组副书记，市委统战部部长）

刘文兴　市委党校常务副校长，行政学院、社会主义学院常务副院长

韩国珠　市委党校机关党委书记、校委委员

市文学艺术界联合会（党组）

张成善　主席、书记

市残疾人联合会（党组）

武建军　理事长、书记

市工商业联合会（张掖总商会）（党组）

鲁国雄　书记（市委统战部副部长）

张学军　主席、成员

市地方史志办公室

何成才　主任

市供销社（党组）

张星旺　主任、书记

市招商局、经协办（党组）

刘玉峰　局长、主任、书记

市节水型社会建设办公室

刘国强　主任（市水务局副局长、党组成员）

市农业机械管理局（党委）

甄广波　局长、书记

张掖黑河湿地国家级自然保护区管理局、园林绿化局

周全民　局长

市地震局

贾俊业　局长

市社会保险事业管理中心

周　侃　主任（市人力资源和社会保障局副局长、党组成员）

市人才交流开发服务中心

余　荧　主任（市人力资源和社会保障局副局长、党组成员）

市规划管理局

刘学汉　局长

市城市管理行政执法局（党组）、城市管理行政执法支队

杨玉池　局长、书记、支队长

市房产管理局

保廷华　局长

市住房公积金管理中心

黎大保　主任

市道路运输管理局

屈新平　局长（市交通运输局副局长、党组副书记）

市公安局交警支队

周吉安　支队长（市公安局党委委员）

马永才　政委、副支队长（市公安局党委委员）

张掖电大分校（党委）

杨成海　校长、书记

张掖中学（党委）

阎维祯　校长、副书记

毛永胜　书记、副校长

张掖师范学校、市实验中学（党委）

屠　德　校长、书记

山丹培黎学校（党委）

彭东军　校长、副书记

张掖医学高等专科学校（党委）

王　兵　书记（副地级）

姚军汉　校长、副书记

市人民医院（党委）

王海鹰　院长、书记

市中医医院（党委）

陈　强　院长、书记

市疾病预防控制中心

徐兴祥　主任

市中心血站

殷占军　站长（正县级）

市卫生局卫生监督所

项　伟　所长

市体育运动学校（支部）

朱少君　校长

市农业科学研究院（党委）

刘建勋　院长、书记（市农业局党组成员）

市建筑勘察设计研究院

曾育红　副院长（主持工作）

甘兰水利水电建筑设计院

李永中　院长（副县级）

市水利水电工程局（总支）

钟建生　局长、书记

市接待处

丁居红　处长

祁连山水源涵养林研究院

刘贤德　院长（副县级）

联合国国际小水电中心张掖基地管委会

朱兴杰　副主任

市政府驻兰州办事处

刘红英　主任

市政府驻北京联络处

冯治海　主任（市政府副秘书长）

市政府驻上海联络处

王占中　主任

市城兴城市发展投资开发（集团）有限责任公司（党委）、城市综合开发办

丁荣善　党委书记（市住房和城乡建设局局长）

周　杰　董事长、副书记、主任（市住房和城乡建设局副局长、党组成员）

市山水文化旅游发展有限责任公司（党委）

白怀国　董事长、总经理、书记，七一剧团演艺有限责任公司董事长

市、县(区)统计系统先进集体、个人

先进集体

(按时间顺序排列)

2012年受省部级表彰的先进集体表

单位名称	荣誉称号	授予单位	授予时间
山丹县统计局	全国“企业一套表”联网直报先进集体	国家统计局	2012.12

2012年受地厅级表彰的先进集体表

单位名称	荣誉称号	授予单位	授予时间
张掖市统计局	2012年度《中国信息报》、《中国国情国力》发行工作先进集体	省统计局	2012.9
张掖市统计局	2012年度《省情咨文》、《中国统计》通联工作先进集体	省统计局	2012.9
张掖市统计局	2012年度全省工业统计工作特等奖	省统计局	2012.11
张掖市统计局	2012年全省企业一套表联网直报先进集体	省统计局	2012.12
张掖市统计局	2012年度全省国民经济核算统计工作一等奖	省统计局	2012.12

单位名称	荣誉称号	授予单位	授予时间
张掖市统计局	2012年度全省建设领域统计工作特等奖	省统计局	2012.12
张掖市统计局	2012年基本单位名录库工作一等奖	省统计局	2012.12
张掖市统计局	2012年度全省统计部门财务工作一等奖	省统计局	2012.12
张掖市统计局	2012年度全省社会、科技、文化产业、城市年报统计工作一等奖	省统计局	2012.12
张掖市统计局	统计法制工作综合一等奖	省统计局	2012.12
张掖市统计局	2012年度统计设计管理综合二等奖	省统计局	2012.12
张掖市统计局	2012年度全省能源统计工作综合评比二等奖	省统计局	2012.12
张掖市统计局	2012年度贸易外经统计工作综合二等奖	省统计局	2012.12
张掖市统计局	2012年度统计信息化工作综合二等奖	省统计局	2012.12
张掖市统计局	2012年度农村社会经济综合报表、全面小康监测二等奖	省统计局	2012.12
张掖市统计局	2012年度统计信息报送先进单位	省统计局	2012.12
甘州区统计局	2012年全省规模以下工业抽样调查工作先进集体	省统计局	2012.11
高台县统计局	2012年全省规模以下工业抽样调查先进单位	省统计局	2012.11
甘州区统计局	2012年全省企业一套表联网直报先进集体	省统计局	2012.12
民乐县统计局	2012年度居民消费价格调查统计工作二等奖	国家统计局甘肃省调查总队	2012.12

先进个人

（按时间顺序排列）

2012年受省部级表彰的先进个人表

姓 名	荣誉称号	授予单位	授予时间
朱 堃	全国企业“一套表”联网直报优秀工作人员	国家统计局	2012.6
何彩霞	全国企业“一套表”联网直报优秀工作人员	国家统计局	2012.6
罗森林	全国统计系统先进个人	国家统计局	2012.10
杜 燕	全国企业“一套表”联网直报先进个人	国家统计局	2012.12
王海明	全国企业“一套表”联网直报先进个人	国家统计局	2012.12
宋文明	全国企业“一套表”联网直报先进个人	国家统计局	2012.12
王英龙	全国企业“一套表”联网直报先进个人	国家统计局	2012.12
李生喜	全国企业“一套表”联网直报先进个人	国家统计局	2012.12
肃金霞	全国企业“一套表”联网直报先进个人	国家统计局	2012.12

2012年受地厅级表彰的先进个人表

姓 名	荣誉称号	授予单位	授予时间
赵晓红	全省企业“一套表”联网直报优秀工作人员	省统计局	2012.6
孙 昱	全省企业“一套表”联网直报优秀工作人员	省统计局	2012.6
王崇理	全省企业“一套表”联网直报优秀工作人员	省统计局	2012.6
白 雪	全省企业“一套表”联网直报优秀工作人员	省统计局	2012.6
陈建新	全省企业“一套表”联网直报优秀工作人员	省统计局	2012.6
李生喜	全省企业“一套表”联网直报优秀工作人员	省统计局	2012.6
张希平	全省企业“一套表”联网直报先进个人	省统计局	2012.12
赵晓红	全省企业“一套表”联网直报先进个人	省统计局	2012.12
费 海	全省企业“一套表”联网直报先进个人	省统计局	2012.12
毕建国	全省企业“一套表”联网直报先进个人	省统计局	2012.12

姓 名	荣誉称号	授予单位	授予时间
余海霞	全省企业“一套表”联网直报先进个人	省统计局	2012.12
白 雪	全省企业“一套表”联网直报先进个人	省统计局	2012.12
范 娟	全省企业“一套表”联网直报先进个人	省统计局	2012.12
龙冬兰	全省企业“一套表”联网直报先进个人	省统计局	2012.12
夏俊杰	全省企业“一套表”联网直报先进个人	省统计局	2012.12
马玉新	全省企业“一套表”联网直报先进个人	省统计局	2012.12
朵 虹	全省企业“一套表”联网直报先进个人	省统计局	2012.12
许有成	全省企业“一套表”联网直报先进个人	省统计局	2012.12
张晓玲	全省企业“一套表”联网直报先进个人	省统计局	2012.12

统计系统领导人名录

（截止日期:2012年12月底）

张掖市统计局(党组)

王树勇	局长、书记
李兆军	副局长、成员
李学云	副局长、成员
宋　明	副局长、成员
武强珍	纪检组长、成员

国家统计局张掖调查队(党组)

刘新民	队长、书记
魏　勇	副队长、成员
刘军年	副队长、成员
李建斌	纪检组长、成员
任卫东	副调研员

甘州区统计局(党支部)

王海明	局长
刘　宏	书记
袁鸿锐	副局长
高立新	副局长、委员
费　海	社会经济调查队副队长、委员
王克春	委员

临泽县统计局(党支部)

李生义	局长、书记
宋文明	副局长、委员
王希军	副局长
张永亮	总统计师、委员
李春雷	城市(农村)经济调查队副队长
丁增元	城市(农村)经济调查队副队长

高台县统计局(党支部)

唐　锋	局长、委员
石怀贵	书记
杜国义	副局长、委员
李光兵	副局长
石辉祖	农村社会经济调查队副队长

山丹县统计局(党支部)

谭多相	局长
刘义国	书记
陈述政	副局长
龙冬兰	副局长
刘政国	副局长
李　涛	农村社会经济调查队副队长
唐学军	城市经济调查队队长、委员
陈建新	普查办公室主任、委员

民乐县统计局(党支部)

李滋新	局长
王文锦	书记
李玉莲	副局长
马玉新	委员
李生喜	委员
朵　虹	委员

肃南县统计局(党支部)

罗森林	局长
许有成	副局长、书记
祝兆明	城市经济调查队副队长
王生忠	委员
安国栋	委员

数 据 篇

2012 年

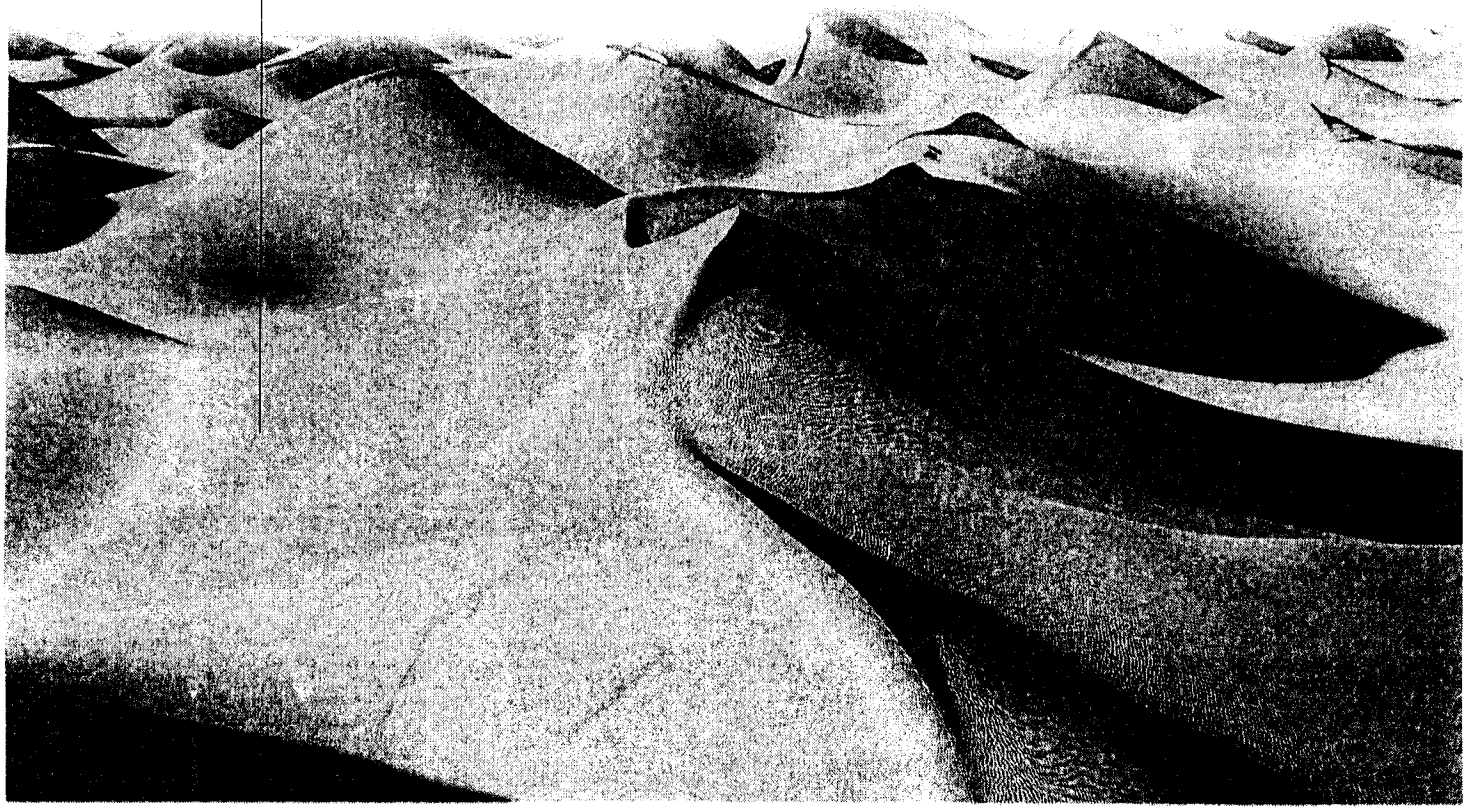

一、行政区划和自然资源

自然地理概况

	概　　况
经纬度	张掖市位于甘肃省西部，河西走廊中段，东经97°20′至102°12′，北纬37°28′至39°57′。
海拔高度	最低1200米，最高5565米。山丹县1700米至3000米，民乐县1700米至2600米，甘州区1474米至1700米，临泽县1300米至1500米，高台县1260米至2480米，肃南县1700米至5565米。
地　形	位于全国地形的第二阶梯中心，青藏高原的交汇地带，南北依山，地域狭长，形似“奔马”，东南高西北低，大体可分为高山、中低山和走廊平原三大主要地貌单元。
四　邻	东靠武威、金昌，西至嘉峪关、酒泉，南与青海省接壤，北和内蒙古毗邻。
长宽里程	东西跨度4°52′，长210至465公里，南北跨度2°29′，宽30至148公里。

张掖市县区乡镇行政区划

县区	乡镇名称		乡镇街道数量	居委会（个）	村委会（个）
山丹县	镇	清泉、位奇、霍城	3镇 5乡	6	110
	乡	东乐、陈户、老军、李桥、大马营			
民乐县	镇	洪水、六坝、新天、永固、三堡、南古	6镇 4乡	6	172
	乡	南丰、民联、顺化、丰乐			
甘州区	镇	梁家墩、大满、小满、上秦、乌江、沙井、新墩、甘浚、碱滩、党寨、三闸	11镇 7乡	17	245
	乡	龙渠、安阳、花寨、长安、靖安、明永、平山湖			
	街道	东街、南街、西街、北街、火车站街	5街道		
临泽县	镇	沙河、新华、平川、蓼泉、板桥	5镇 2乡	5	71
	乡	鸭暖、倪家营			
高台县	镇	城关、南华、宣华	3镇 6乡	6	136
	乡	新坝、巷道、合黎、黑泉、罗城、骆驼城			
肃南县	镇	红湾寺镇、皇城镇	2镇 6乡	3	101
	乡	祁丰、明花、康乐、大河、马蹄、白银			

注：其中民族乡有祁丰藏族乡、马蹄藏族乡、白银蒙古族乡、平山湖蒙古族乡。

主要河流基本情况

名　　称	流域面积（平方公里）	平均流量（m^3/s）	年经流量（亿立方米）
黑河（莺落峡）	10009	60.7	19.20
洪水河（双树寺水库）	578	3.66	1.16
鹦鸽咀水库（梨园河）	1080	8.04	2.54
马营河（李桥水库）	1143	1.24	0.39
大都麻（瓦房城水库）	229	3.01	0.95

张掖市行政建制

	单位	合计	甘州区	肃南县	民乐县	临泽县	高台县	山丹县
一、乡（镇）人民政府	个	60	18	8	10	7	9	8
村民委员会	个	835	245	101	172	71	136	110
村民小组	个	5984	2007	—	1517	699	1005	756
二、街道办事处	个	5	5					
居民委员会	个	43	17	3	6	5	6	6
三、常住人口	万人	120.76	51.05	3.40	22.11	13.52	14.42	16.26

分县区逐月平均气温

月 份	单 位	甘州区	肃南县	民乐县	临泽县	高台县	山丹县
一	℃	-12.4	-13	-12.9	-11.3	-11.1	-11.3
二	℃	-6.8	-8.7	-8.3	-5.9	-5.8	-6
三	℃	3.1	-1.2	-0.8	3.4	3.5	2.1
四	℃	11.5	6	6.3	11.9	12.1	9.5
五	℃	18.3	12	12.2	18.1	18.8	15.7
六	℃	22.3	15.6	16.5	22.1	22.6	20.1
七	℃	22.9	16.6	17.5	22.8	23.6	21.2
八	℃	21.6	16.6	16.6	21.8	22.5	20.7
九	℃	15.5	10.8	10.9	14.9	15.6	14.6
十	℃	6.9	3.4	4.1	6.9	7	7.1
十一	℃	-2.5	-4.7	-4.8	-1.7	-1.6	-2.4
十二	℃	-8.2	-9.5	-9.5	-7.1	-7.4	-7.5
年平均气 温	℃	7.7	3.7	4	8	8.3	7

分县区逐月降水量

月份	单位	甘州区	肃南县	民乐县	临泽县	高台县	山丹县
一	毫米	1.1	1.8	3.8	2.5	2.2	3.2
二	毫米	0.6	1	1.7	0.5	0.9	0
三	毫米	1.9	3.1	11.1	3.2	6.3	2.5
四	毫米	2.8	7	9.5	4	6.1	6.7
五	毫米	13.8	32	34.8	14	9.2	16.3
六	毫米	55.7	61.2	76.3	39.1	43.1	58.7
七	毫米	32.8	103.7	108.5	33.1	32.5	64.4
八	毫米	10.6	33.3	42.9	8.7	7.9	48.7
九	毫米	8	25.6	26.2	5.1	2.8	22
十	毫米	0.7	6.4	10.9	1.2	0.4	1.4
十一	毫米	3.6	6.4	23.2	5	4.7	7.6
十二	毫米	5.2	8.2	15.1	8.7	12.1	10.1
合计	毫米	136.8	289.7	364	125.1	128.2	241.6

分县区逐月蒸发量

月 份	单 位	甘州区	肃南县	民乐县	临泽县	高台县	山丹县
一	毫米	33.5	35.2	40.9	35.6	21.3	36
二	毫米	64	48.6	59.7	56.6	45.3	66.3
三	毫米	174.4	115.4	114.1	144	120.6	158.5
四	毫米	276.9	195.4	182.9	232.3	192	241.7
五	毫米	209.1	251.8	221.3	305.3	194.1	188.3
六	毫米	240.1	235.1	257.1	321.8	200.7	202.8
七	毫米	217.3	200.4	217.4	279.7	194.4	180.6
八	毫米	208.1	213.5	198.7	267.9	204.8	186
九	毫米	155	196.5	175.5	214.5	146.9	158.2
十	毫米	167.2	133.3	122.7	142.2	101.3	165.9
十一	毫米	61.1	56.7	60.3	58.1	45.9	65.5
十二	毫米	33.4	35.1	41.2	35.1	24.4	41.8
合计	毫米	1840.1	1717	1691.8	2093.1	1491.7	1691.6

分县区逐月日照时数

月份	单位	甘州区	肃南县	民乐县	临泽县	高台县	山丹县
一	小时	228.5	229	243.6	215.7	217	210.3
二	小时	199.8	207.8	214.9	211.9	228.3	183.4
三	小时	257.2	243.1	257	249.6	270.9	260
四	小时	292.7	265.8	278.5	280.4	301.4	279.5
五	小时	298.2	245.8	237.4	290.8	325	239.2
六	小时	324.4	241.7	273.8	307.5	320.7	275.5
七	小时	286.6	199	213	262.2	301.8	263.5
八	小时	274.8	221.6	225.9	244.3	283.4	252.5
九	小时	302.9	265.5	281.7	286.4	301.7	284.9
十	小时	283	279.2	266.1	275.1	287.4	271.3
十一	小时	218.4	223.8	225.8	211.8	214.8	207.6
十二	小时	179.4	204.4	192.7	180.8	188.3	167
合计	小时	3145.9	2826.7	2910.4	3016.5	3240.7	2894.7

全市及各县区土地分布情况

单位：万亩

指　标	张掖市	甘州区	肃南县	民乐县	临泽县	高台县	山丹县
耕 地	422.82	117.53	15.96	104.47	39.72	40.85	104.29
#水浇地	326.36	114.68	9.45	73.34	39.71	40.85	48.32
林 地	559.79	22.51	318.17	86.05	23.16	18.66	91.24
草地	3032.28	263.98	1917.39	140	139.61	92.79	478.51
城镇村及工矿用地	64.16	17.73	6.03	10.84	7.01	12.91	9.64
交通运输用地	11.65	2.60	1.69	1.39	1.07	2.38	2.52
水域及水利设施用地	146.23	13.81	82.93	5.02	16.21	17.38	10.88
其他用地	1678.55	115.33	762.23	89.63	182.32	483.99	45.05
土地总面积	5915.48	553.49	3104.40	437.40	409.10	668.96	742.13

人口和自然资源

指　　标	单　位	2010年	2011年	2012年
一、人口				
年度人口总数	万人	120.06	120.46	120.76
人口密度	人/平方公里	28.6	28.7	30.6
二、土地				
总面积	平方公里	39437	39437	39437
三、森林面积	万亩	674	696.2	760.9
天然林	万亩	389	389	473.2
人工林	万亩	285	307.2	287.7
森林覆盖率	%	10.71	11.07	12.1
林木蓄积量	万立方米	1418	1446	1430
四、草原面积	万亩	3819.75	3819.75	3819.75
五、矿产资源				
铁矿储量	亿吨	8.93	8.93	8.26
钨远景资源量（金属量）	万吨	50	50	50
钼远景资源量（金属量）	万吨	102	102	102
煤炭远景资源量	亿吨	10.5	10.5	15

二、综　　合

历 年 生 产 总 值

单位：亿元、元、%

	生产总值	第一产业	第二产业	第三产业	人均生产总　值	财政收入占GDP比重
1990	12.74	6.72	2.57	3.45	1124	7.39
1995	40.02	20.15	10.13	9.74	3362	6.14
2000	63.92	26.79	17.75	19.39	5089	6.55
2005	110.79	36.37	36.6	37.82	8651	5.91
2006	126.70	38.09	44.83	43.78	9972	6.24
2007	148.11	44.17	54.21	49.73	11630	7.15
2008	173.75	49.23	66.47	58.05	13589	7.32
2009	192.07	53.69	72.51	65.87	14949	7.83
2010	212.78	62.41	75.40	74.97	17100	9.06
2011	256.84	71.55	96.01	89.28	21357	9.74
2012	291.92	81.87	103.68	106.37	24204	10.33

注：2007—2008年数据为第二次全国经济普查修订后数据。

历年生产总值发展速度

(上年 =100)　　单位：%

	生产总值	第一产业	第二产业	第三产业	人均生产总值
1990	104.8	103.24	100.97	115.17	105.84
1995	121.1	114.4	135.4	118.3	143.74
2000	108.9	104.9	110	112.5	108.4
2005	111.21	105.5	116.03	112.54	110.7
2006	112.0	105.5	118.30	112.0	111.4
2007	111.5	105.3	118.4	110.0	111.3
2008	111.5	105.5	116.0	112.4	111.3
2009	111.5	107.2	113.4	113.1	111.1
2010	111.5	106.0	116.5	110.8	115.2
2011	113.2	105.9	119.7	112.6	117.2
2012	112.2	106.1	114.3	114.8	111.9

注：2007 — 2008 年数据为第二次全国经济普查修订后数据。

历 年 生 产 总 值 构 成

单位：%

	生产总值	第一产业	第二产业	第三产业
1990	100	52.75	20.17	27.08
1995	100	50.35	25.31	24.34
2000	100	41.9	27.8	30.3
2005	100	32.0	34.0	34.0
2006	100	30.0	35.4	34.6
2007	100	29.8	36.6	33.6
2008	100	28.3	38.3	33.4
2009	100	27.9	37.8	34.3
2010	100	29.3	35.5	35.2
2011	100	27.8	37.4	34.8
2012	100	28.1	35.5	36.4

注：2007—2008年数据为第二次全国经济普查修订后数据。

生 产 总 值

单位：万元

	2010年	2011年	2012年
全市生产总值	2127828	2568376	2919280
第一产业	624106	715533	818743
第二产业	753968	960058	1036841
工业	554168	717800	755241
建筑业	199800	242258	281600
第三产业	749754	892785	1063695
交通运输仓储及邮政业	125592	143429	171233
信息传输、计算机服务和软件业	41964	46290	50866
批发和零售业	138388	160244	181459
住宿和餐饮业	30607	35874	45381
金融业	40160	51860	65866
房地产业	53328	62685	67283
租赁和商务服务业	29370	35306	58409
科学研究、技术服务和地质勘查业	9959	11986	13957
水利、环境和公共设施管理业	15405	17600	20553
居民服务和其他服务业	16190	27483	34832
教育	79176	90116	106337
卫生、社会保障和社会福利业	32310	37374	42601
文化、体育和娱乐业	9455	15185	18565
公共管理和社会组织	127850	157353	186353

生 产 总 值 指 数

单位：%

	2010年	2011年	2012年
全市生产总值	111.5	113.2	112.2
第一产业	106.0	105.9	106.1
第二产业	116.5	119.7	114.3
工业	119.1	122.0	114.6
建筑业	107.9	113.2	113.4
第三产业	110.8	112.6	114.8
交通运输仓储及邮政业	107.9	112.0	115.5
信息传输、计算机服务和软件业	139.7	110.3	110.0
批发和零售业	108.4	109.7	110.6
住宿和餐饮业	102.3	108.2	111.7
金融业	113.8	110.9	125.0
房地产业	103.7	109.8	106.9
租赁和商务服务业	106.5	117.7	134.9
科学研究、技术服务和地质勘查业	110.0	118.1	112.8
水利、环境和公共设施管理业	110.1	110.8	114.5
居民服务和其他服务业	107.1	153.7	129.3
教育	110.4	111.0	114.1
卫生、社会保障和社会福利业	109.7	112.3	111.5
文化、体育和娱乐业	112.1	144.2	124.9
公共管理和社会组织	112.9	112.0	114.0

张掖的一天

指　　标	单位	2010年	2011年	2012年
一、全市每天创造的财富				
生产总值	万元	5830	7037	7998
第一产业	万元	1710	1960	2243
第二产业	万元	2066	2630	2840
第三产业	万元	2054	2446	2914
财政收入（大口径）	万元	528	685	826
原煤产量	吨	2255.1	2758.9	1895
发电量	万度	2167.58	2149.25	1617
二、全市每天消费				
城乡居民消费总额	万元	2120	2332	2768
人均消费额	元	17.05	19.39	22.95
三、全市每天人口变动				
出生	人	37	38	38
死亡	人	20	20	20

国民经济主要指标(一)

指　　标	单位	2010年	2011年	2012年	2012年比上年增长(%)
一、年末人口数	万人	120.06	120.46	120.76	—
自然增长率	‰	5.21	5.23	5.22	—
二、城镇在岗职工人数	人	93961	99926	103326	3.4
三、生产总值(当年价)	万元	2127828	2568376	2919280	12.2
一产业	万元	624106	715533	818743	6.1
二产业	万元	753968	960058	1036841	14.3
三产业	万元	749754	892785	1063695	14.8
四、固定资产投资总额	万元	1264931	1452986	2095929	44.25
# 建筑安装工程	万元	982531	1097987	1642081	49.55
设备工、器具购置	万元	219037	160443	389475	142.75
其他费用	万元	63363	194556	64373	-66.91
五、财政与金融					
财政收入	万元	192600	250100	301480	20.54
公共财政预算收入	万元	75843	102670	126623	23.33
财政支出	万元	658734	810667	936121	15.48

注：2010年人口数据为第六次全国人口普查资料。2011年、2012年固定资产投资不包含农户投资。

国民经济主要指标(二)

	单位	2010年	2011年	2012年	2012年比上年增长(%)
金融机构各项存款余额	万元	2630387	3194848	3730576	16.8
#城乡居民存款余额	万元	1632156	2013917	2349217	16.7
金融机构各项贷款余额	万元	1323383	1652250	2202279	33.3
六、人民生活					
农民人均纯收入	元	5575	6467	7504	16.0
农民人均生活消费性支出	元	4416	5210	6349	21.8
城镇居民可支配收入	元	10855	12400	14395	16.1
城镇居民人均消费性支出	元	10136	11024	12486	13.3
从业人员劳动报酬	万元	229605	285994	365982	28.0
从业人员年平均劳动报酬	元	22361	25985	32346	24.48
七、农业					
农业总产值(当年价)	亿元	107.02	120.07	138.66	7.4
农业增加值(当年价)	亿元	62.41	71.55	81.87	6.1
粮食总产量	万公斤	109233	115242	123554	1.4
油料总产量	万公斤	5899	4456	4948	-4.8

国民经济主要指标(三)

指　　标	单位	2010年	2011年	2012年	2012年比上年增长(%)
1. 工业增加值	万元	554168	717800	755241	14.6
规模以上工业	万元	453655	577578	598438	14.4
2. 主要工业产品产量					
原煤	万吨	82.31	100.70	69.15	2.5
水泥	万吨	128.97	152.25	213.43	34.2
化学肥料	万吨	1.85	0.30	0.70	133.5
铁合金	万吨	14.21	16.41	20.09	22.4
发电量	亿度	79.12	78.45	59.04	-24.7
八、运输、邮政通讯					
货运周转量	万吨公里	137496	169807.32	237051.02	39.6
客运周转量	万人公里	98607	118820.91	139971.14	17.8
邮政业务收入	万元	3972	4571	5072	11.0
通讯业务收入	万元	44489	42015	45350	7.9

注：2011年以后工业数据为年销售收入2000万元以上工业企业口径。

国民经济主要指标(四)

指　　标	单位	2010年	2011年	2012年	2012年比上年增长(%)
九、社会消费品零售总额	万元	676823	802774	945149.3	17.7
十、科技、教育、文化					
1. 各类专业技术人员	人	20795	21388	21548	0.75
2. 在校学生人数	人				
# 普通高等教育	人	17192	17818	19646	10.26
中等职业教育	人	16621	15620	19973	3.22
普通高中	人	31164	32543	32604	0.19
初中学校	人	59804	55228	50930	-7.78
普通小学	人	90219	86860	81262	-6.44
3. 报纸发行量	万份	759	759	671	—
十一、卫生					
卫生机构	个	1304	1350	1391	3.0
# 疾控中心机构	个	7	7	7	—
卫生机构床位数	张	5460	5835	6676	14.4
# 医院、卫生院	张	5034	4220	4379	3.7
卫生技术人员	人	5208	7859	8424	7.1
# 注册执业医师、助理医师	人	2123	2205	2343	6.2

国民经济和社会发展结构、人均指标（一）

指　　标	单位	2010年	2011年	2012年
一、结构指标				
地区生产总值	%	100	100	100
一产业	%	29.3	27.8	28.1
二产业	%	35.5	37.4	35.5
# 工业	%	26.1	27.9	25.9
三产业	%	35.2	34.8	36.4
一产业贡献率	%	14.9	13.2	13.7
二产业贡献率	%	53.2	53.0	43.7
工业贡献率	%	47.4	43.6	33.4
三产业贡献率	%	31.9	33.8	42.6
农业增加值	%	100	100	100
农业	%	68.6	68.2	69.2
林业	%	2.1	1.7	1.7
牧业	%	23.4	24.5	23.6
渔业	%	0.2	0.2	0.2
农林牧渔服务业	%	5.7	5.4	5.3

国民经济和社会发展结构、人均指标（二）

指　　标	单位	2010年	2011年	2012年
二、比例指标				
出生率	‰	11.36	11.38	11.39
死亡率	‰	6.15	6.15	6.17
自然增长率	‰	5.21	5.23	5.22
城镇登记失业率	%	2.9	2.88	2.51
公有经济占生产总值比重	%	50.9	50.5	48.0
非公有经济占生产总值比重	%	49.1	49.5	52.0
固定资产投资占GDP比重	%	59.5	56.6	71.8
大口径财政收入占GDP比重	%	9.1	9.7	10.3
公共财政预算收入占GDP比重	%	3.6	4.0	4.3
财政支出占生产总值的比重	%	31.0	31.6	32.1
三、人均指标				
地区生产总值	元	17100	21357	24204
一产业	元	5016	5950	6788
二产业	元	6059	7983	8597
三产业	元	6025	7424	8819
粮食	公斤	934	1013	1024
肉类产量	公斤	79	87	90
固定资产投资	元	10166	12082	17378
社会消费品零售总额	元	5441	6677	7836
大口径财政收入	元	1548	2079	2500
公共财政预算收入	元	609	856	1050
居民储蓄存款余额	元	13117	16747	19478
进出口总额	美元	47.6	35	15.2

2012年全国、甘肃省、张掖市主要经济指标（一）

	单位	张掖		甘肃		全国		甘肃占全国%	张掖占全省%
		2012年	增长±%	2012年	增长±%	2012年	增长±%		
一、地区生产总值	亿元	291.92	12.2	5650.2	12.6	519322	7.8	1.09	5.2
#第一产业	亿元	81.87	6.1	780.4	6.8	52377	4.5	1.49	10.5
第二产业	亿元	103.68	14.3	2600.59	14.2	235319	8.1	1.11	4.0
工业	亿元	75.52	14.6	2074.24	14.5	199860	7.9	1.04	3.6
第三产业	亿元	106.37	14.8	2269.21	12.5	231626	8.1	0.98	4.6
人均GDP	元	24204	11.9	21978	12.2	38449	9.5	57.16	110.1
二、农业									
粮食产量	万吨	123.55	1.4	1109.7	9.4	58957	3.2	1.88	11.1
夏粮	万吨	38.59	-2.7	323.8	1.3	12995	2.8	2.49	11.9
秋粮	万吨	84.96	3.4	785.9	13.1	42633	3.5	1.84	10.8
油料产量	万吨	4.95	-4.8	67	5.5	3476	5.1	1.93	7.4
肉类总产量	万吨	10.83	3.4	92.28	4.3	8384	5.4	1.1	11.7
三、规模以上工业增加值	亿元	59.84	14.4	1931.4	14.6	—	10.0	—	3.09
发电量	亿度	59.03	-24.7	1083.25	5.4	49378	4.8	2.19	5.45
水泥	万吨	213.43	34.2	3515	28.0	221000	5.3	1.59	6.07
四、固定资产投资	亿元	209.6	44.3	6013.42	43.85	374676	20.3	1.65	3.48

2012年全国、甘肃省、张掖市主要经济指标（二）

	单位	张掖		甘肃		全国		甘肃占全国%	张掖占全省%
		2012年	增长±%	2012年	增长±%	2011年	增长±%		
#房地产开发投资	亿元	31.09	102.1	561.02	54.6	71804	16.2	0.78	5.54
第一产业投资	亿元	10.93	-10.7	238.04	24.34	9004	32.2	2.64	4.59
第二产业投资	亿元	98.82	62.2	3211.64	57.98	158672	20.2	2.02	3.08
第三产业投资	亿元	99.84	38.4	2563.74	31.08	197159	20.6	1.3	3.89
五、社会消费品零售总额	亿元	94.5	17.7	1906.5	15.7	210307	14.3	0.91	4.95
进出口总额	亿美元	0.18	-58.0	89.05	2.0	38668	6.2	0.23	0.2
出口总额	亿美元	0.17	-61.0	35.74	65.5	20489	7.9	0.17	0.47
进口总额	亿美元	0.016	14.1倍	53.31	-18.9	18178	4.3	0.29	0.03
六、邮电业务总量	亿元	5.04	8.2	188.21	11.9	15022	13	1.25	2.68
固定与移动电话用户	万户	145.59	5.2	2141.3	6.5	139031	9.4	1.54	6.79
七、城镇居民人均可支配收入	元	14395	16.1	17157	14.5	24565	12.6	69.84	83.9
农民人均纯收入	元	7504	16.0	4507	15.3	7917	13.5	56.92	166.5
八、居民消费价格指数	上年=100	102.4	2.4	102.7	2.7	102.6	2.6	100.1	99.7
九、大口径财政收入	亿元	30.15	20.54	1080.38	17.34	117210	12.8	0.92	2.79
公共财政预算收入	亿元	12.66	23.33	520.88	19.65	61077	16.2	0.85	2.4
财政支出	亿元	93.61	15.48	2063.44	15.2	125712	15.1	1.64	4.53

地区生产总值构成项目

（2012年）

	增加值	劳动者报酬	生产税净额	固定资产折旧	营业盈余
地区生产总值	2919280	2008728	211832	217439	481281
第一产业	818743	752500	103		66140
农、林、牧、渔业	773702	711110			62592
农　业	565757	519990			45767
林　业	13614	12500			1114
畜牧业	192838	177200			15638
渔　业	1494	1370			124
农、林、牧、渔服务业	45042	41390	103		3549
第二产业	1036841	484060	127110	98926	326745
工业	755241	356290	85740	80620	232591
建筑业	281600	127770	41370	18306	94154
第三产业	1063695	772168	84619	118513	88395
交通运输、仓储及邮政业	171233	138244	10279	8307	14403
信息传输、计算机服务和软件业	50866	13468	2608	20924	13866
批发和零售业	181459	123285	25188	5611	27375
住宿和餐饮业	45381	37296	3215	2623	2247
金融业	65866	32996	9741	5668	17461
房地产业	67283	5176	14110	45587	2410
租赁和商务服务业	58409	45990	9858	1683	878
科学研究、技术服务和地质勘查业	13957	10383	248	787	2539
水利、环境和公共设施管理业	20553	17870		2683	
居民服务和其他服务业	34832	23982	6829	545	3476
教育	106337	98164	378	6815	980
卫生、社会保障和社会福利业	42601	39253	135	3213	
文化、体育和娱乐业	18565	12911	850	2044	2760
公共管理和社会组织	186353	173150	1180	12023	

按不变价格计算的地区生产总值

单位：万元、%

	绝对额		以上年为100的速度	
	本年	上年	本年	上年
地区生产总值	2707850	2412227	112.2	113.2
第一产业	701706	661112	106.1	105.9
农、林、牧、渔业	659741	624087	105.7	106.0
农　业	485590	456811	106.3	106.4
林　业	12762	11976	106.6	83.4
畜牧业	160086	154151	103.9	107.0
渔　业	1304	1148	113.5	103.5
农、林、牧、渔服务业	41965	37025	113.3	105.0
第二产业	1031661	902502	114.3	119.7
工　业	775140	676302	114.6	122.0
建筑业	256521	226200	113.4	113.2
第三产业	974483	848613	114.8	112.6
交通运输、仓储及邮政业	162393	140646	115.5	112.0
信息传输、计算机服务和软件业	50900	46287	110.0	110.3
批发和零售业	167780	151746	110.6	109.7
住宿和餐饮业	37016	33126	111.7	108.2
金融业	61228	48984	125.0	110.9
房地产业	62551	58539	106.9	109.8
租赁和商务服务业	46667	34583	134.9	117.7
科学研究、技术服务和地质勘查业	13267	11758	112.8	118.1
水利、环境和公共设施管理业	19549	17069	114.5	110.8
居民服务和其他服务业	32174	24886	129.3	153.7
教育	100266	87880	114.1	111.0
卫生、社会保障和社会福利业	40465	36283	111.5	112.3
文化、体育和娱乐业	17027	13634	124.9	144.2
公共管理和社会组织	163200	143192	114.0	112.0
地区外净要素收入		702		118.6

最终消费及构成

年份	最终消费（万元）	居民消费	农村居民	城镇居民	政府消费	最终消费=100		居民消费=100	
						居民消费	政府消费	农村居民	城镇居民
2005	561739	458253	281628	176626	103486	81.6	18.4	61.5	38.5
2006	651480	525434	312217	213217	126046	80.7	19.3	59.4	40.6
2007	759484	590060	342372	247688	169424	77.7	22.3	58.0	42.0
2008	887008	671324	380950	290374	215684	75.7	24.3	56.7	43.3
2009	976489	726296	412479	313817	250193	74.4	25.6	56.8	43.2
2010	1054188	773972	450373	323599	280216	73.4	26.6	58.2	41.8
2011	1195894	851228	495004	356224	344666	71.2	28.8	58.2	41.8
2012	1407037	1010671	598635	412036	396366	71.8	28.2	59.2	40.8

主要年份居民消费水平及指数

年份	居民消费水平（元/人）	农村居民	城镇居民	指数（上年为100）	农村居民	城镇居民
2005	3634	2841	6547	111.4	109.0	114.1
2006	4135	3148	7648	112.3	109.4	115.3
2007	4633	3455	8765	108.0	105.9	110.3
2008	5250	3855	9989	111.3	110.0	111.5
2009	5653	4168	10631	107.0	107.2	106.0
2010	6223	4701	10074	109.7	112.1	105.8
2011	7078	5489	11843	115.9	112.8	112.9
2012	8380	6720	13068	119.0	122.0	110.2

最 终 消 费

单位：万元

	2010年	2011年	2012年
最终消费	1054188	1195894	1407037
居民消费	773972	851228	1010671
农村居民	450373	495004	598635
食品	170140	183525	211921
衣着	29042	32889	43204
居住	59801	73921	87744
文教娱乐用品及服务	40170	36640	41244
城镇居民	323599	356224	412036
食品	86820	106092	127449
衣着	47780	57395	68983
居住	35349	37605	45146
文教娱乐用品及服务	39540	38637	43460

县区生产总值

（2012年）　　单位：万元

	甘州区	肃南县	民乐	临泽	高台	山丹
地区生产总值	1238167	233956	329995	366936	376122	348469
第一产业	331749	32508	113912	121019	141122	78433
农、林、牧、渔业	298999	32005	113912	112101	140184	78080
农 业	227545	7114	80905	77355	108944	63894
林 业	3373	348	4295	2749	2133	714
畜牧业	67653	24543	27131	31613	28452	13446
渔 业	428			384	655	26
农林牧渔服务业	32750	503	1580	8918	938	353
第二产业	364056	161058	117122	134263	141800	124731
工 业	233706	149058	98465	98100	104800	77306
建筑业	130350	12000	18657	36163	37000	47425
第三产业	542362	40390	98962	111654	93200	145305
交通运输、仓储及邮政业	83486	3012	7498	29601	7265	29331
信息传输、计算机服务和软件业	28800	1166	3219	5160	1899	7797
批发和零售业	108725	5857	15604	12615	13470	17094
住宿和餐饮业	31242	2117	2176	5710	4944	5765
金融业	23282	2369	13094	5272	6838	8379
房地产业	37086	1570	10338	6719	5072	9409
租赁和商务服务业	8649	1053	327	425	2705	2275
科学研究、技术服务和地质勘查业	18442	702	336	54	1548	661
水利、环境和公共设施管理业	12377	896	4103	1334	2322	2401
居民服务和其他服务业	21191	2240	3792	350	5739	4303
教 育	55038	3699	15190	5692	11803	11992
卫生、社会保障和社会福利业	24245	1450	2884	5715	3676	6633
文化、体育和娱乐业	9910	1221	240	3740	3364	1172
公共管理和社会组织	79889	13038	20161	29267	22555	38093

县区生产总值指数

（2012年）

单位：%

	甘州区	肃南县	民乐	临泽	高台	山丹
地区生产总值	110.4	116.8	114.1	115.0	115.2	114.4
第一产业	106.8	106.4	105.9	106.9	106.0	107.1
农、林、牧、渔业	106.2	106.4	105.9	106.5	106.1	107.1
农 业	107.1	116.0	109.8	108.4	105.7	107.5
林 业	102.4	119.8	91.8	110.7	116.2	98.4
畜牧业	103.6	103.4	98.3	102.1	106.5	106.1
渔 业	131.3			103.4	110.6	101.0
农林牧渔服务业	112.4	105.8	100.3	111.0	103.8	109.6
第二产业	107.9	122.0	121.4	122.2	126.0	118.6
工 业	105.5	123.0	122.8	125.3	129.2	120.8
建筑业	113.5	111.3	112.8	112.8	116.6	113.5
第三产业	114.5	112.2	114.0	114.0	114.0	114.0
交通运输、仓储及邮政业	115.6	112.8	119.6	117.4	111.0	115.3
信息传输、计算机服务和软件业	117.5	107.1	106.0	84.7	106.0	117.4
批发和零售业	114.8	115.0	118.8	113.1	115.9	113.7
住宿和餐饮业	111.4	119.8	113.8	110.9	113.0	111.8
金融业	120.9	115.6	124.6	140.7	123.9	129.8
房地产业	104.9	105.4	103.3	111.8	108.0	106.1
租赁和商务服务业	121.9	101.6	113.8	110.6	127.2	148.0
科学研究、技术服务和地质勘查业	109.3	106.7	110.0	108.7	103.6	106.1
水利、环境和公共设施管理业	108.7	106.2	110.9	105.0	110.4	110.1
居民服务和其他服务业	131.8	114.9	113.9	106.9	117.0	106.0
教 育	109.4	109.1	108.1	105.3	108.5	106.2
卫生、社会保障和社会福利业	108.8	99.0	111.0	105.5	107.1	104.8
文化、体育和娱乐业	138.4	119.0	111.1	166.1	122.8	116.5
公共管理和社会组织	116.2	113.6	115.2	115.3	115.3	116.2

县区国民经济综合平衡主要指标（现行价格）

（2012年）　　单位：万元、元

	甘州区	肃南县	民乐县	临泽县	高台县	山丹县
一、最终消费	710176	64769	169078	154317	155278	164519
居民消费	516291	40666	137301	96347	92641	118006
农村居民	208593	22429	98671	66253	50154	54507
城镇居民	307698	18237	38630	30094	42487	63498
政府消费	193885	24103	31777	57970	62637	46513
二、资本形成总额	601123	160719	160917	219965	220241	200297
固定资本形成总额	535349	157292	115087	177930	157072	174706
存货增加	65774	3427	45830	42035	63169	25591
三、居民消费水平（当年价格）	13927	11978	6218	7132	6433	7266
农村居民	7185	9752	5257	6034	4956	5328
城镇居民	14012	16655	11671	11895	9927	10565
人均生产总值	24283	68912	14945	27160	26120	21457

三、人　口

全市人口自然变动情况

年　份	出生人口（人）	出生率（‰）	死亡人口（人）	死亡率（‰）	自然增长率（‰）
2005	14591	11.36	8284	6.45	4.91
2006	14940	11.75	8252	6.49	5.26
2007	15319	12.01	8342	6.54	5.49
2008	15623	12.19	8394	6.55	5.64
2009	16269	12.63	8785	6.82	5.81
2010	13639	11.36	7384	6.15	5.21
2011	13708	11.38	7408	6.15	5.23
2012	13755	11.39	7451	6.17	5.22

全市人口数及构成（人口抽样调查数）

单位：万人

年份	年末常住人口	按城乡分			
		城镇人口	比重（%）	乡村人口	比重（%）
2005	128.44	43.03	33.5	85.41	66.5
2006	127.15	43.87	34.5	83.28	65.5
2007	127.55	45.28	35.5	82.27	64.5
2008	128.16	44.22	34.5	83.94	65.5
2009	128.81	45.73	35.5	83.08	64.5
2010	120.06	41.83	34.84	78.23	65.16
2011	120.46	43.34	35.98	77.12	64.02
2012	120.76	44.81	37.11	75.95	62.89

注：城镇人口比重数据来源于住建局。

分县区人口自然变动情况

（2012年）

县区	出生人口（人）	出生率（‰）	死亡人口（人）	死亡率（‰）	自然增长率（‰）
甘州区	5292	10.17	2568	5.03	5.14
肃南县	413	11.55	176	5.17	6.38
民乐县	2766	12.06	1311	5.93	6.13
临泽县	1635	11.58	886	6.55	5.03
高台县	1692	11.18	929	6.44	4.74
山丹县	1957	11.42	867	5.33	6.09

分县区人口数及构成

（2012年）

单位：万人

县区	年末常住人口	按城乡分			
		城镇人口	比重（%）	乡村人口	比重（%）
甘州区	51.05	21.98	43.06	29.07	56.94
肃南县	3.4	1.17	34.28	2.23	65.72
民乐县	22.11	6.36	28.78	15.75	71.22
临泽县	13.52	4.86	35.92	8.66	64.08
高台县	14.42	4.29	29.75	10.13	70.25
山丹县	16.26	6.14	37.78	10.12	62.22

注：城镇人口比重数据来源于住建局。

四、劳动力和劳动工资

就业基本情况

指　　标	2011年	2012年
经济活动人口（万人）	74.02	74.19
从业人员合计（万人）	72.80	72.93
第一产业	34.6	35.22
第二产业	13.54	12.55
第三产业	24.66	25.16
从业人员构成（合计=100）		
第一产业	47.53	48.29
第二产业	18.6	17.21
第三产业	33.87	34.5
从业人员年平均工资（元）	25985	32346
第一产业	20376	21864
第二产业	22573	26744
第三产业	28332	35870
按城乡分从业人员（万人）	72.80	72.93
城镇从业人员	28.41	28.62
乡村从业人员	44.39	44.31
城镇登记失业人数（万人）	0.41	0.42
城镇登记失业率（%）	2.88	2.51

注：从业人员是按常住人口口径统计。

分行业城镇

(2012年)

指　标	从业人员	在岗职工
全市合计	114080	103326
一、按行业分		
1、农、林、牧、渔业	10951	10645
2、采矿业	3481	1296
3、制造业	14841	14198
4、电力、煤气及水的生产和供应业	6308	5847
5、建筑业	5913	5227
6、批发和零售业	3527	3380
7、交通运输、仓储和邮政业	2853	2677
8、住宿和餐饮业	626	607
9、信息传输、软件和信息技术服务业	1207	1092
10、金融业	5573	5358
11、房地产业	630	593
12、租赁和商务服务	436	431
13、科学研究、技术服务业	4657	4266
14、水利、环境和公共设施管理业	3815	3392
15、居民服务、修理和其他服务业	169	153
16、教育	21783	20301
17、卫生和社会工作	7118	5649
18、文化、体育和娱乐业	1180	1084
19、公共管理、社会保障和社会组织	19012	17130
20、国际组织	—	—
二、按三次产业分		
第一产业	10951	10645
第二产业	30543	26568
第三产业	72586	66113
三、按执行会计标准分类		
机关	16525	14745
事业	42680	38740
企业	53693	48687
其他	1182	1154

从业人数

单位：人

国有经济	在岗职工	集体经济	在岗职工	其他经济	在岗职工
87428	79254	2444	2309	24208	21763
10709	10490	59	55	183	100
1851	836	37	37	1593	423
1547	1407	517	517	12777	12274
4805	4424	—	—	1503	1423
2836	2721	—	—	3077	2506
1325	1276	378	306	1824	1798
1952	1778	280	280	621	619
413	403	20	11	193	193
459	344	—	—	748	748
3810	3643	908	860	855	855
489	452	16	16	125	125
115	111	90	89	231	231
4557	4176	28	28	72	62
3815	3392	—	—	—	—
169	153	—	—	—	—
21573	20091	34	34	176	176
6894	5246	14	13	210	210
1097	1001	63	63	20	20
19012	17130	—	—	—	—
—	—	—	—	—	—
10709	10490	59	55	183	100
11039	9388	554	554	18950	16626
65680	59376	1831	1700	5075	5073
16525	14745	—	—	—	—
42032	38103	116	115	532	522
28767	26302	2158	2052	22768	20333
104	104	170	142	908	908

分行业从业人员

(2012年)

指　标	从业人员劳动报酬	在岗职工劳动报酬
全市合计	3659819	3451282
一、按行业分		
1、农、林、牧、渔业	239326	232820
2、采矿业	104362	38677
3、制造业	370636	359989
4、电力、煤气及水的生产和供应业	180351	174162
5、建筑业	161487	139358
6、批发和零售业	81955	79445
7、交通运输、仓储和邮政业	85243	81060
8、住宿和餐饮业	12277	11957
9、信息传输、软件和信息技术服务业	29960	28742
10、金融业	164944	158413
11、房地产业	19090	18661
12、租赁和商务服务	10029	9979
13、科学研究、技术服务业	162915	156346
14、水利、环境和公共设施管理业	126743	120915
15、居民服务、修理和其他服务业	2867	2793
16、教育	868822	853167
17、卫生和社会工作	277685	253098
18、文化、体育和娱乐业	41433	39392
19、公共管理、社会保障和社会组织	719694	692308
20、国际组织	—	—
二、按三次产业分		
第一产业	239326	232820
第二产业	816836	712186
第三产业	2603657	2506276
三、按执行会计标准分类		
机关	629416	603906
事业	1630742	1576293
企业	1371573	1243359
其他	28088	27724

在岗职工劳动报酬

单位：千元

国有经济从业人员劳动报酬	在岗职工劳动报酬	集体经济从业人员劳动报酬	在岗职工劳动报酬	其他经济从业人员劳动报酬	在岗职工劳动报酬
2965434	2830888	77344	75354	617041	545040
229857	225943	1722	1650	7747	5227
49861	20740	852	952	53549	16985
42553	41850	12950	12950	315133	305189
131527	126617	—	—	48824	47545
88178	87078	—	—	73309	52280
36313	35222	8872	7770	36770	36453
57259	53124	12152	12152	15832	15784
7233	7089	339	163	4705	4705
12140	10922	—	—	17820	17820
117154	111213	32140	31550	15650	15650
14344	13915	480	480	4266	4266
3312	3271	2805	2796	3912	3912
159450	153181	873	873	2592	2292
126743	120915	—	—	—	—
2867	2793	—	—	—	—
860370	844715	1060	1060	7392	7392
268371	243825	453	453	8820	8820
38208	36167	2505	2505	720	720
719694	692308	—	—	—	—
—	—	—	—	—	—
229857	225943	1722	1722	7747	5227
312119	276285	13902	13902	490815	421999
2423458	2328660	61720	59730	118479	117814
629416	603906	—	—	—	—
1605520	1551412	3582	3541	21640	21340
726766	671838	66910	65325	577897	506196
3732	3732	6852	6488	17504	17504

分行业城镇从业人员、在岗人员年平均劳动报酬

(2012年)

单位：元

指　标	从业人员	增长(%)	在岗人员	增长(%)
全市合计	32346	24.48	33461	25.37
一、按行业分				
1、农、林、牧、渔业	21864	7.3	21884	7.19
2、采矿业	30913	8.15	29570	33.95
3、制造业	25145	23.57	25437	23.21
4、电力、煤气及水的生产和供应业	28916	2.67	29812	2.85
5、建筑业	26946	44.79	26661	36.1
6、批发和零售业	23263	21.39	23511	21.4
7、交通运输、仓储和邮政业	29899	33.06	30303	29.73
8、住宿和餐饮业	19612	—	19699	—
9、信息传输、软件和信息技术服务业	24822	12.71	26321	11.56
10、金融业	29597	16.82	29566	16.1
11、房地产业	30642	28.73	31469	29.22
12、租赁和商务服务	23002	20.66	23153	21.07
13、科学研究、技术服务业	34983	31.24	36649	30.22
14、水利、环境和公共设施管理业	34107	21.69	35890	23.73
15、居民服务、修理和其他服务业	16964	27.97	18255	37.71
16、教育	40442	38.95	42203	39.67
17、卫生和社会工作	40373	36.95	44481	41.58
18、文化、体育和娱乐业	35113	27.22	36173	27.59
19、公共管理、社会保障和社会组织	38013	19.56	40586	21.39
20、国际组织	—	—	—	—
二、按三次产业分				
第一产业	21864	7.3	21884	7.19
第二产业	26744	18.48	26806	19.94
第三产业	35870	26.61	37909	28.73
三、按执行会计标准分类				
机关	38244	20.21	41116	23.01
事业	38814	33.83	40780	35
企业	25640	16.84	25558	16.7
其他	23763	—	24024	—

县区城镇在岗职工人数

单位：人

	2010年	2011年	2012年			
			合计	国有单位	城镇集体单位	其他单位
全市	93961	99926	103326	79254	2309	21763
甘州	46886	51979	53600	37965	1410	14225
肃南	3723	4074	4009	3318	87	604
民乐	9305	9256	9800	6538	—	3262
临泽	8054	8366	8628	6740	166	1722
高台	8070	8016	8230	7341	355	534
山丹	17923	18235	19059	17352	291	1416

县区城镇在岗职工年平均工资

单位：元

	2010年	2011年	2012年			
			合计	国有单位	城镇集体单位	其他单位
全市	22804	26690	33461	35788	32635	25079
甘州	21078	23387	31550	34850	31821	22711
肃南	35085	40359	48816	51403	44885	35470
民乐	24741	33499	39642	46769	—	25364
临泽	26332	33284	41373	41893	43151	39174
高台	27584	30851	37242	38528	30299	24184
山丹	21185	24737	27258	27244	29766	26908

五、人民生活和社会保障

城镇居民人均可支配收入

单位：元

	2010年	2011年	2012年	2012年比上年增长	
				增加额	增速%
全 市	10855	12400	14395	1995	16.1
甘州区	10855	12970	15071	2101	16.2
肃南县	11025	12630	14648	2018	16.0
民乐县	9827	11270	13068	1798	16.0
临泽县	10071	11680	13543	1863	16.0
高台县	9660	11650	13512	1862	16.0
山丹县	10006	12015	13935	1920	16.0

城镇居民人均收入及构成

单位：元、%

	2010年		2011年		2012年	
	绝对数	构成	绝对数	构成	绝对数	构成
居民家庭总收入	11816.79	100	13307.99	100	15451.8	100
其中：可支配收入	10855.3	91.9	12399.6	93.2	14394.74	93.16
1. 工资性收入	8484.27	71.8	9694.7	72.8	11277.56	72.99
2. 经营净收入	865.61	7.3	1077.99	8.1	1336.23	8.65
3. 财产性收入	100.38	0.8	110.16	0.8	138.71	0.90
4. 转移性收入	2366.55	20.0	2425.14	18.2	2699.3	17.47

城镇居民人均支出及构成

单位：元、%

	2010年		2011年		2012年	
	绝对数	构成	绝对数	构成	绝对数	构成
居民家庭总支出	11010.48	100	13073.81	100	15015.58	100
一、消费支出	9377.26	85.17	11024.09	84.32	12486.21	83.16
其中：服务性消费支出	2345.84	25.02	2571.86	23.33	2990.52	23.95
1. 食品	2885.91	30.78	3527.04	31.99	4042.15	32.37
2. 衣着	1495.84	15.95	1908.09	17.31	2187.86	17.52
3. 居住	1099.55	11.73	1250.18	11.34	1431.83	11.47
4. 家庭设备用品及服务	703.59	7.50	775.16	7.03	853.69	6.84
5. 医疗保健	931.97	9.94	928.78	8.43	1066.54	8.54
6. 交通和通信	740.05	7.89	863.85	7.84	970.9	7.78
7. 教育文化娱乐服务	1142.96	12.19	1284.49	11.65	1378.37	11.04
8. 其他商品和服务	377.38	4.02	486.51	4.41	554.89	4.44
二、财产性支出	1.09	0.01	1.78	0.01	1.41	-20.79
三、转移性支出	882.16	8.01	1163.5	8.90	1511.11	29.88
四、社会保障支出	749.97	6.81	884.44	6.76	1016.85	14.97
五、购房与建房支出	—	—	—	—	—	—

张掖市城市居民消费价格指数

（上年=100）

	2010年（累计比）	2011年（累计比）	2012年（累计比）
居民消费价格总指数	104.6	105.6	102.4
非食品价格指数	102.8	102.1	101.3
服务项目价格指数	102.8	102.4	101.1
工业品价格指数	102.8	101.8	101.3
扣除食品和能源价格指数	102.5	102.0	101.3
扣除鲜菜鲜果总指数	103.9	105.1	101.9
消费品价格指数	105.0	106.6	102.8
一、食品	108.3	113.1	104.6
二、烟酒及用品	95.4	101.4	98.9
三、衣着	105.7	104.8	105.7
四、家庭设备用品及维修服务	103.4	93.0	98.0
五、医疗保健和个人用品	102.1	106.7	103.8
六、交通和通信	103.1	96.4	97.8
七、娱乐教育文化用品及服务	99.5	102.1	99.6
八、居住	106.4	103.9	101.3

张掖市城市商品零售价格指数

（上年=100）

	2010年（累计比）	2011年（累计比）	2012年（累计比）
商品零售价格总指数	106.7	105.5	102.1
一、食品	112.4	113.3	105.3
二、饮料、烟酒	97.5	100.6	98.8
三、服装、鞋帽	110.3	101.0	104.0
四、纺织品	113.8	120.3	104.5
五、家用电器及音像器材	96.7	92.7	94.3
六、文化办公用品	92.8	91.5	102.6
七、日用品	101.2	93.5	100.9
八、体育娱乐用品	94.7	86.4	99.7
九、交通、通信用品	96.7	82.9	81.5
十、家具	105.1	91.1	93.9
十一、化妆品	99.7	98.8	106.7
十二、金银珠宝	114.5	133.7	99.1
十三、中西药品及医疗保健用品	105.9	111.4	105.5
十四、书报杂志及电子出版物	111.3	112.0	100.7
十五、燃料	109.2	100.9	102.7
十六、建筑材料及五金电料	104.7	117.1	101.2

农民家庭基本情况

指　　标	单位	2010年	2011年	2012年	2012年比上年增减	
					绝对数	增长%
调查户数	户	380	380	380		
调查户人数						
1. 常住人口	人	1497	1486	1467	-19	-1.3
2. 平均每户常住人口	人	3.94	3.91	3.86	-0.05	-1.3
平均每人每年收入						
1. 总收入	元	9947	11688	13759	2071	17.7
2. 纯收入	元	5575	6467	7504	1037	16.0
3. 现金收入	元	8892	10483	12653	2170	20.7
按人均纯收入分组户数占调查户比重						
2300元以下	%	15.3	13.2	12.4		-0.8
2300-3000元	%	7.4	6.3	6.1		-0.2
3000-4000元	%	10.5	11.3	10.9		-0.4
4000-5000元	%	15.5	9	8.9		-0.1
5000-6000元	%	12.6	9.7	9.6		-0.1
6000-7000元	%	9.5	9.5	9.6		0.1
7000-8000元	%	5.5	6.6	6.9		0.3
8000元以上	%	23.7	34.5	35.6		1.1
平均每人全年支出						
1. 总支出	元	8734	10320	12308	1988	19.3
其中：家庭经营费用支出	元	3796	4119	5009	890	21.6
生活消费支出	元	4416	5210	6349	1139	21.9
2. 现金支出	元	8321	10023	12031	2008	20.0
生产费用支出	元	3880	4668	5381	713	15.3
生活消费支出	元	4155	4949	6094	1145	23.1

农村住户人均总收入

单位：元

指　　标	2010年	2011年	2012年	2012年比上年增长（%）
一.总收入	9947	11688	13759	17.7
(一)工资性收入	1500	1787	2145	20.1
1.在非企业组织中劳动得到收入	152	173	203	17.4
2.在本乡地域内劳动得到收入	420	507	642	26.8
3.外出从业得到收入	927	1107	1300	17.4
(二)家庭经营收入	8162	9582	11055	15.4
1.第一产业收入	6928	8162	9396	15.1
(1)农业收入	4396	5057	5811	14.9
(2)林业收入	40	52	54	3.5
(3)牧业收入	2492	3053	3531	15.7
(4)渔业收入				
2.第二产业收入	304	319	376	17.7
(1)工业收入	96	103	88	-14.8
(2)建筑业收入	208	216	288	33.2
3.第三产业收入	929	1101	1283	16.6
(1)交通.运输.邮电业收入	440	552	623	12.8
(2)批零贸易业.饮食业收入	242	277	378	36.5
(3)社会服务业收入	112	145	147	1.3
(4)文教卫生业收入	68	57	80	40.4
(5)其他行业收入	66	68	56	-18.8
(三)财产性收入	22	36	91	156.1
(四)转移性收入	264	284	468	65.0
二、全年纯收入	5575	6467	7504	16.0

分县区农村住户人均总收入

(2012 年)

单位：元

指　　标	张掖市	甘州区	肃南县	民乐县	临泽县	高台县	山丹县
一. 总收入	13759	17664	15552	10042	13751	11599	11843
(一) 工资性收入	2145	1850	1984	2095	1530	2453	3119
1. 在非企业组织中劳动得到收入	203	175	573	142	144	169	365
2. 在本乡地域内劳动得到收入	642	641	231	322	790	702	987
3. 外出从业得到收入	1300	1034	1180	1631	596	1582	1767
(二) 家庭经营收入	11055	15261	11800	7432	11835	8724	8027
1. 第一产业收入	9396	12932	10581	6314	10942	8110	5540
(1) 农业收入	5811	7005	2257	4753	7074	6483	3651
(2) 林业收入	54	79	2	3	208	2	
(3) 牧业收入	3531	5849	8322	1558	3660	1625	1889
(4) 渔业收入							
2. 第二产业收入	376	398	13	94	265	214	998
(1) 工业收入	88	34		88	67	98	230
(2) 建筑业收入	288	364	13	6	198	116	768
3. 第三产业收入	1283	1930	1207	1024	628	400	1489
(1)交通. 运输. 邮电业收入	623	995	363	94	438	291	1004
(2)批零贸易业. 饮食业收入	378	409	281	641	60	66	473
(3)社会服务业收入	147	318		102	101	4	12
(4)文教卫生业收入	80	110		187	7	3	
(5)其他行业收入	56	98	562		22	36	
(三) 财产性收入	91	139	37	7	30	44	200
(四) 转移性收入	468	414	1731	507	356	378	497

农村住户人均总支出

单位：元

指　　标	2010年	2011年	2012年	2011年比上年增长（%）
全年总支出	8734	10320	12308	19.3
一、家庭经营费用支出	3796	4419	5009	13.4
1. 农业生产费用支出	1932	2199	2484	13.0
2. 林业生产费用支出	25	11	26	137.0
3. 牧业生产费用支出	1344	1697	1927	13.5
4. 渔业生产费用支出				
5. 工业生产费用支出	34	53	41	-23.6
6. 建筑业生产费用支出	67	61	71	17.2
7. 交通运输邮电业生产费用支出	202	210	223	6.6
8. 批零贸易餐饮业生产费用支出	102	104	116	11.6
9. 社会服务业生产费用支出	42	47	69	46.4
10. 文教卫生业生产费用支出	13	5	21	365.3
11. 其他行业生产费用支出	36	33	31	-6.8
二、购建生产性固定资产支出	236	285	395	38.6
三、税费支出	4	6	17	192.8
四、生活消费支出	4416	5210	6349	21.8
# 食品消费支出	1770	2035	2379	16.9
五、财产性支出	17	6	0.1	-98.1
六、转移性支出	266	394	539	36.7

分县区农村住户人均总支出

(2012 年)

单位：元

指　　标	张掖市	甘州区	肃南县	民乐县	临泽县	高台县	山丹县
全年总支出	12308	15874	16573	8911	12897	10645	9408
一、家庭经营费用支出	5009	8120	4034	2661	4721	2871	3587
1. 农业生产费用支出	2484	3506	1539	1929	2461	2229	1382
2. 林业生产费用支出	26	60	0.1		44	1	
3. 牧业生产费用支出	1927	3614	2125	440	2107	439	1342
4. 渔业生产费用支出							
5. 工业生产费用支出	41	30		27	4	56	106
6. 建筑业生产费用支出	71	58	39		6	16	303
7. 交通运输邮电业生产费用支出	223	421	113	40	42	98	310
8. 批零贸易餐饮业生产费用支出	116	166	71	154	35		119
9. 社会服务业生产费用支出	69	179		25			8
10. 文教卫生业生产费用支出	21	25		45		1	16
11. 其他行业生产费用支出	31	60	147		21	30	
二、购置生产性固定资产支出	395	282	1488	698	465	196	156
三、税费支出	17		3	73	0.3	7	
四、生活消费支出	6349	6848	10477	5130	6955	6913	5328
# 食品消费支出	2379	2492	3979	1918	2563	2783	2031
五、财产性支出	0.1					1	
六、转移性支出	539	624	571	349	756	658	337

农村住户人均现金收入

单位：元

指　　标	2010年	2011年	2012年	2012年比上年增长（%）
期内现金收入	8892	10483	12653	20.7
一、工资性收入	1488	1782	2123	19.1
1. 在非企业组织中劳动得到收入	152	172	203	17.9
2. 在企业中劳动得到收入	409	503	620	23.3
3. 外出从业得到收入	926	1107	1299	17.4
二、家庭经营现金收入	7116	8385	9983	19.1
1. 第一产业现金收入	5884	6966	8325	19.5
(1) 农业现金收入	3372	3887	4771	22.8
(2) 林业现金收入	40	52	47	-10.1
(3) 牧业现金收入	2472	3027	3507	15.8
(4) 渔业现金收入				
2. 第二产业现金收入	303	319	376	17.7
(1) 工业收入	96	103	88	-14.8
(2) 建筑业收入	207	216	288	33.2
3. 第三产业现金收入	929	1100	1283	16.6
(1) 交通．运输．邮电业收入	440	552	623	12.8
(2) 批零贸易业．饮食业收入	242	277	378	36.5
(3) 社会服务业收入	112	145	147	1.3
(4) 文教卫生业收入	68	57	80	40.4
(5) 其他行业收入	66	68	55	-18.4
三、财产性收入	28	36	91	156.0
四、转移性收入	260	280	456	62.9

分县区农村住户人均现金收入

(2012年)

单位：元

指　　标	张掖市	甘州区	肃南县	民乐县	临泽县	高台县	山丹县
期内现金收入	12653	16264	15218	9343	12423	10905	10525
一、工资性收入	2123	1806	1984	2095	1476	2452	3119
1. 在非企业组织中劳动得到收入	203	175	573	142	144	169	365
2. 在本乡地域内劳动得到收入	620	597	231	322	736	702	987
3. 外出从业得到收入	1299	1034	1180	1631	596	1581	1767
二、家庭经营现金收入	9983	13936	11466	6734	10562	8045	6709
1. 第一产业现金收入	8325	11607	10247	5616	9669	7434	4222
(1) 农业现金收入	4771	5691	2150	4055	5827	5951	2333
(2) 林业现金收入	47	68	2	3	182	2	
(3) 牧业现金收入	3507	5849	8095	1558	3660	1481	1889
(4) 渔业现金收入							
2. 第二产业现金收入	376	398	13	94	265	214	998
(1) 工业收入	88	34		88	67	98	230
(2) 建筑业收入	288	364	13	6	198	116	768
3. 第三产业现金收入	1283	1930	1207	1024	628	397	1489
(1) 交通．运输．邮电业收入	623	995	363	94	438	291	1004
(2) 批零贸易业．饮食业收入	378	409	281	641	60	66	473
(3) 社会服务业收入	147	318		102	101	4	12
(4) 文教卫生业收入	80	110		187	7	3	
(5) 其他行业收入	55	98	562		22	34	
三、财产性收入	91	139	37	7	30	44	200
四、转移性收入	456	383	1731	507	356	364	497

农村住户人均现金支出

单位：元

指　　标	2010年	2011年	2012年	2012年比上年增长（%）
期内现金支出	8321	10023	12031	20.0
一、生产费用支出	3880	4668	5381	15.3
(一)家庭经营费用支出	3644	4383	4987	13.8
1.农业生产费用支出	1919	2185	2478	13.4
2.林业生产费用支出	25	11	26	137.0
3.牧业生产费用支出	1218	1675	1910	14.0
4.渔业生产费用支出				
5.工业生产费用支出	34	53	41	-23.6
6.建筑业生产费用支出	54	61	71	17.2
7.交通运输邮电业生产费用支出	202	210	223	6.6
8.批零贸易餐饮业生产费用支出	102	104	116	11.6
9.社会服务业生产费用支出	42	47	69	46.4
10.文教卫生业生产费用支出	13	5	21	365.3
11.其他行业生产费用支出	36	33	31	-6.8
(二)购建生产性固定资产支出	236	285	395	38.5
二、税费支出	4	6	17	192.8
三、生活消费支出	4155	4949	6094	23.1
#食品	1541	1788	2128	19.7
四、财产性支出	17	6	0.1	-98.1
五、转移性支出	265	394	539	36.7

分县区农村住户人均现金支出

(2012 年)

单位：元

指　　标	张掖市	甘州区	肃南县	民乐县	临泽县	高台县	山丹县
期内现金支出	12031	15830	15056	8525	12773	9904	9233
一、生产费用支出	5381	8373	5414	3359	5186	3000	3737
(一)家庭经营费用支出	4987	8091	3926	2661	4720	2804	3581
1、农业生产费用支出	2478	3490	1539	1929	2461	2229	1382
2、林业生产费用支出	26	60	0.1		44	1	
3、牧业生产费用支出	1910	3601	2017	440	2106	372	1336
4、渔业生产费用支出							
5、工业生产费用支出	41	30		27	4	56	106
6、建筑业生产费用支出	71	58	39		6	16	303
7、交通运输邮电业生产费用支出	223	421	113	40	42	98	310
8、批零贸易餐饮业生产费用支出	116	166	71	154	35		119
9、社会服务业生产费用支出	69	179		25			8
10、文教卫生业生产费用支出	21	25		45		1	16
11、其他行业生产费用支出	31	60	147		21	30	
(二)购建生产性固定资产支出	395	282	1488	698	465	196	156
二、税费支出	17		3	73	0.3	7	
三、生活消费支出	6094	6832	9067	4744	6832	6239	5159
#食品	2128	2477	2732	1531	2441	2109	1862
四、财产性支出	0.1					1	
五、转移性支出	539	624	571	349	756	658	337

农民家庭平均每百户耐用消费品拥有量

(2012 年)

	单 位	张掖市	甘州区	肃南县	民乐县	临泽县	高台县	山丹县
洗衣机	台	100	100	100	100	100	100	100
电冰箱	台	77	73	100	85	89	77	62
热水器	台	39	49	32	43	27	45	13
自行车	辆	104	134	25	17	114	163	92
摩托车	台	87	79	103	100	107	97	62
汽车(生活用)	台	15	16	17	13	20	3	25
固定电话机	部	87	93	0	85	84	100	78
移动电话	部	202	200	218	230	209	185	178
彩色电视机	台	106	116	103	100	93	110	100
影碟机	台	39	20	83	33	73	42	57
照相机	架	6	1	7	0	13	3	23
家用计算机	台	24	24	30	28	26	13	27

农村居民生活基本情况

指　　标	2010 年	2011 年	2012 年	2012 年比上年增长（%）
农民人均纯收入（元）	5575	6467	7504	16.0
人均生活消费支出（元）	4416	5210	6349	21.8
# 食品支出（元）	1770	2035	2379	16.9
恩格尔系数（%）	40.1	39.06	37.47	-4.1
每个劳动力负担人口（人）	1.65	1.45	1.48	2.1
乡村人口（万人）	99.70	100.01	99.78	-0.2

分县区农民人均纯收入

	2006年	2007年	2008年	2009年	2010年	2011年	2012年	2012年比上年增长（%）
张掖市	3934	4137	4515	4989	5575	6467	7504	16.0
山丹县	3829	4049	4361	4819	5405	6298	7316	16.2
民乐县	3534	3703	4028	4452	4905	5503	6393	16.2
甘州区	4132	4342	4763	5261	5862	6870	7953	15.8
临泽县	4006	4226	4628	5116	5886	6875	7992	16.3
高台县	3965	4170	4545	5023	5551	6499	7555	16.3
肃南县	4754	5006	5522	6098	7009	8062	9470	17.5

农民人均纯收入构成情况

收入构成	2010年		2011年		2012年		增加额（元）	2012年比上年增长（%）
	人均（元）	构成（%）	人均（元）	构成（%）	人均（元）	构成（%）		
农民人均纯收入	5575	100	6467	100	7504	100.0	1037	16.0
1.工资性收入	1499	26.9	1787	27.6	2145	28.6	358	20.1
其中：(1)在非企业组织中得到收入	152	2.7	173	2.7	203	2.7	30	17.4
(2)在本乡地域劳动收入	420	7.5	507	7.8	642	8.6	136	26.8
(3)外出从业收入	927	16.6	1107	17.1	1300	17.3	193	17.4
2.家庭经营收入	3810	-68.3	4377	67.7	4812	64.1	435	9.9
其中：农业	2141	38.4	2415	37.3	2690	35.8	275	11.4
林业	13	0.2	38	0.6	26	0.3	-12	-31.9
牧业	993	17.8	1180	18.3	1333	17.8	153	13.0
工业	59	1.1	46	0.7	38	0.5	-8	-17.6
建筑业	132	2.4	144	2.2	157	2.1	13	9.0
三产	472	8.5	555	8.6	568	7.6	14	2.5
3.财产性收入	22	0.4	36	0.6	91	1.2	56	156.1
4.转移性收入	244	4.4	268	4.1	456	6.1	188	70.4

社会保障情况

	单位	2011年	2012年	2012年比上年增长(%)
一、年末参加城镇基本养老保险人数	人	96238	101133	5.08
二、年末参加农村社会养老保险人数	人	194786	679136	248.6
三、年末参加城镇职工基本医疗保险人数	人	133069	130577	-1.87
四、年末参加城镇居民基本医疗保险人数	人	160533	161054	0.32
五、年末参加失业保险人数	人	68538	69161	0.91
六、年末参加工伤保险人数	人	68096	76963	13.02
七、年末参加新型农村合作医疗参保人数	万人	94.06	95.32	1.35
八、新型农村合作医疗参合率	%	98.52	99.14	0.62个百分点
九、新型农村合作医疗基金支出总额	万元	20278.18	27413	33.8

六、农　　业

农村基层组织及劳动力分布情况（一）

指 标	单位	2010年	2011年	2012年
一、乡镇政府	个	60	60	60
村民委员会	个	835	835	835
村民小组	个	6000	5978	5984
二、乡村户数	万户	26.61	26.95	27.14
三、乡村人口	万人	99.7	100.01	99.78
四、乡村劳动力	万人	60.4	60.98	60.86
1、按性别分组				
男劳动力	万人	31.79	32.38	32.17
女劳动力	万人	28.61	28.6	28.69
2、按行业分组				
农林牧渔业	万人	36.83	37.23	34.16
工 业	万人	1.92	1.98	2.22
建筑业	万人	6.01	6.46	7.67
交通运输和邮电业	万人	2.13	2.18	2.31
批发、零售贸易业	万人	1.9	1.88	2.04
住宿和餐饮业	万人	0.9	0.89	1.14
其他	万人	10.71	10.36	11.32

农村基层组织及劳动力分布情况（二）

(2012 年)

指 标	单位	合计	甘州区	肃南县	民乐县	临泽县	高台县	山丹县
一、乡镇政府	个	60	18	8	10	7	9	8
村民委员会	个	835	245	101	172	71	136	110
村民小组	个	5984	2007	—	1517	699	1005	756
二、乡村户数	万户	27.14	9.82	0.82	5.50	3.41	3.71	3.88
三、乡村人口	万人	99.78	35.11	2.52	21.79	12.17	12.97	15.22
四、乡村劳动力	万人	60.86	22.58	1.36	12.85	7.19	8.08	8.80
1、按性别分组	—	—	—	—	—	—	—	—
男劳动力	万人	32.17	11.97	0.71	6.87	3.77	4.19	4.66
女劳动力	万人	28.69	10.61	0.65	5.98	3.42	3.89	4.14
2、按行业分组	—	—	—	—	—	—	—	—
农林牧渔业	万人	34.16	11.85	0.78	9.80	3.71	4.43	3.59
工 业	万人	2.22	1.08	—	0.36	0.17	0.16	0.45
建筑业	万人	7.67	2.89	0.07	0.81	0.94	2.02	0.94
交通运输和邮电业	万人	2.31	1.30	0.07	0.13	0.22	0.14	0.45
批发、零售贸易业	万人	2.04	0.96	0.06	0.23	0.15	0.25	0.39
住宿和餐饮业	万人	1.14	0.54	0.05	0.11	0.10	0.18	0.16
其他	万人	11.32	3.96	0.33	1.41	1.9	0.9	2.82

农村社会发展情况

指　　标	单位	2010年	2011年	2012年
一、村镇建设				
1、村镇现有房屋	万平方米	4471.94	4604.67	4853.24
居民现有房屋	万平方米	3832.43	3926.24	4149.21
2、自来水受益村数	个	787	800	813
自来水受益户数	万户	24.48	25.29	26.03
3、通公路的村数	个	833	834	834
4、通电村数	个	832	832	833
5、通电话的村	个	835	835	835
通电话的户	万户	23.15	23.81	24.42
6、通有线电视的村数	个	797	800	802
二、农村文化卫生教育科技				
1、电影放映队	个	23	24	24
乡镇文化站	个	59	58	59
村文化室	个	826	826	824
2、乡村卫生机构数	个	924	910	918
医院病床数	张	2924	3102	3157
3、农村小学数	所	531	484	475
专职教师人数	人	5276	5399	5517
农村中学数	所	51	36	32
专职教师人数	人	2726	1748	1717
4、农业科技机构	个	272	267	270
农民专业科技服务组织	个	249	300	351
农业科技人员	人	10297	11053	12276
5、参加新型农村社会养老的人数	人	115203	41780	575551
6、参加农村合作医疗人数	人	925639	954795	958786

分县区农村社会发展情况

(2012年)

指　　标	单位	合 计	甘州区	肃南县	民乐县	临泽县	高台县	山丹县
一、村镇建设								
1、村镇现有房屋	万平方米	4853.24	1936.93	149.16	948.45	490	623.44	705.26
居民现有房屋	万平方米	4149.21	1643.67	126.06	745.45	443.29	548.69	642.05
2、自来水受益村数	个	813	245	94	171	70	128	105
自来水受益户数	万户	26.03	9.81	0.66	5.47	3.07	3.42	3.6
3、通公路的村数	个	834	244	101	172	71	136	110
4、通电村数	个	833	245	99	172	71	136	110
5、通电话的村	个	835	245	101	172	71	136	110
通电话的户	万户	24.42	8.68	0.78	4.77	2.84	3.63	3.72
6、通有线电视的村数	个	802	245	70	170	71	136	110
二、农村文化卫生教育科技								
1、电影放映队	个	24	5	6	2	—	5	6
乡镇文化站	个	59	18	7	10	7	9	8
村文化室	个	824	245	90	172	71	136	110
2、乡村卫生机构数	个	918	264	20	240	101	127	166
医院病床数	张	3157	1151	125	630	392	509	350
3、农村小学数	所	475	129	9	173	83	56	25
专职教师人数	人	5517	1639	205	1750	799	452	672
农村中学数	所	32	19	5	—	1	6	1
专职教师人数	人	1717	1168	142	0	95	287	25
4、农业科技机构	个	270	86	25	47	32	40	40
农民专业科技服务组织	个	351	201	3	18	36	86	7
农业科技人员	人	12276	3834	1368	554	305	5729	486
5、参加新型农村社会养老人数	人	575551	161530	18955	135055	67945	93661	98405
6、参加农村合作医疗人数	人	958786	349438	24162	198300	118823	123051	145012

农业生产条件

指标	单位	2010年	2011年	2012年
一、耕地面积	万亩	305.84	321.03	387.5
1、水田	万亩	0.18	0.19	—
2、旱地	万亩	305.66	320.84	387.5
二、主要农机拥有量				
1、农业机械总动力	万千瓦	200	216.98	226.14
2、大中型拖拉机	台	14991	20845	23884
3、小型拖拉机	台	71940	75350	76114
4、大中型拖拉机配套农具	部	40174	52161	61813
5、农产品初加工作业机械	台	6529	6655	7167
6、畜牧饲料加工机械	台	20307	26953	33923
7、农用排灌动力机械	台	12327	16728	13833
8、农用水泵	台	7582	7418	8000
9、联合收割机	台	657	741	872
10、机动割晒机	台	4452	4987	5258
11、机动脱粒机	台	6140	6396	6913
12、农用运输车	辆	36907	47321	41828
三、农业劳动力	万人	36.83	37.23	34.16
农业	万人	33.86	33.81	30.84
林业	万人	0.34	0.39	0.38
牧业	万人	2.62	3.02	2.93
渔业	万人	0.01	0.01	0.01

注：2012年耕地面积含山丹马场。

分县区农业生产条件

(2012年)

指　　标	单位	合计	甘州区	肃南县	民乐县	临泽县	高台县	山丹县
一、耕地面积	万亩	387.5	86.32	10.99	95.21	39.88	48.55	60.49
1、水田	万亩	—	—	—	—	—	—	—
2、旱地	万亩	387.5	86.32	10.99	95.21	39.88	48.55	60.49
二、主要农机拥有量								
1、农业机械总动力	万千瓦	226.14	68.34	7.30	49.80	38.09	29.00	33.61
2、大中型拖拉机	台	23884	4396	986	2576	4810	7290	3826
3、小型拖拉机	台	76114	12410	1000	33656	9585	7749	11714
4、大中型拖拉机配套农具	部	61813	12791	620	6191	16289	20680	5242
5、农产品初加工作业机械	台	7167	2496	88	1643	1350	951	639
6、畜牧饲料加工机械	台	33923	9829	1100	1388	19323	1773	510
7、农用排灌动力机械	台	13833	5413	1108	208	2201	4285	618
8、农用水泵	台	8000	2487	733	179	1200	2750	651
9、联合收割机	台	872	45	19	564	35	55	154
10、机动割晒机	台	5258	1079	—	2997	595	512	75
11、机动脱粒机	台	6913	2284	22	1340	1087	2062	118
12、农用运输车	辆	41828	23811	761	3164	8827	2163	3102
三、农业劳动力	万人	34.16	11.85	0.78	9.8	3.71	4.43	3.59
农业	万人	30.84	10.05	0.36	9.57	3.45	4.33	3.08
林业	万人	0.38	0.21	—	0.02	0.05	0.01	0.09
牧业	万人	2.93	1.58	0.42	0.21	0.21	0.09	0.42
渔业	万人	0.01	0.01	—	—	—	—	—

注：2012年耕地面积含山丹马场。

农业现代化情况

指标	单位	2010年	2011年	2012年
一、农业机械化				
当年机耕面积	万亩	249.08	258.72	264.15
占耕地面积	%	81.44	80.59	82.28
当年机播面积	万亩	212.03	241.17	254.45
占总播面积	%	67.93	72.83	72.95
当年机收面积	万亩	108.96	142.16	175.29
占总播面积	%	34.91	42.93	50.26
二、农村水利化				
有效灌溉面积	万亩	242.04	249.64	264.20
保证灌溉面积	万亩	220.11	228.64	243.20
已配套机电井	眼	6613.00	6576.00	6804.00
水窖	眼	25740.00	24936.00	24029.00
水平梯田面积	万亩	5.95	6.19	6.26
三、农村电气化情况				
农村用电量	万千瓦时	33133.79	33863.71	37602.51
农村生产用电	万千瓦时	23114.69	23312.90	25823.44
农民生活用电	万千瓦时	10019.10	10550.81	11779.07
四、农村化学化				
农用化肥施用量（实物量）	吨	302847.62	307414.48	318346.61
农用化肥施用量（折纯量）	吨	80901.76	83721.05	90377.50
农药施用量	吨	1729.92	1989.37	2090.08
农用塑料薄膜使用量	吨	8895.42	10943.86	13542.35
其中：棚膜使用量	吨	4222.47	4605.77	5759.37
地膜覆盖面积	万亩	111.70	133.99	156.50

分县区农业现代化情况

(2012年)

指 标	单位	合计	甘州区	肃南县	民乐县	临泽县	高台县	山丹县
一、农业机械化								
当年机耕面积	万亩	264.15	70.08	6	74.55	29.895	35.745	47.88
占耕地面积	%	82.28	87.79	55.10	79.45	87.80	85.01	79.30
当年机播面积	万亩	254.45	70.95	5.42	69.98	28.61	33.50	45.99
占总播面积	%	72.95	76.50	51.42	76.18	69.60	64.35	76.00
当年机收面积	万亩	175.29	40.92	5.16	50.72	19.76	25.50	33.23
占总播面积	%	50.26	44.12	49.00	55.22	48.07	48.99	54.91
二、农村水利化								
有效灌溉面积	万亩	264.2	86.31	6.17	64.56	39.88	31.51	35.77
保证灌溉面积	万亩	243.2	86.31	5.74	50.02	39.88	31.51	29.74
已配套机电井	眼	6804	2123	274	278	1375	2166	588
水窖	眼	24029	8258	2713	808	943	8227	3080
水平梯田面积	万亩	6.26	—	—	0.31	—	5.95	—
三、农村电气化情况								
农村用电量	万千瓦时	37602.51	15787.23	2114.38	1660.84	4329.12	4704.06	9006.88
农村生产用电	万千瓦时	25823.44	11082.51	1491.96	526.6	2449.64	3119.32	7153.41
农民生活用电	万千瓦时	11779.07	4704.72	622.42	1134.24	1879.48	1584.74	1853.47
四、农村化学化								
农用化肥施用量（实物量）	吨	318346.61	95013	4867.01	83514.28	59463.11	41201.57	34287.64
农用化肥施用量（折纯量）	吨	90377.5	37150	1603.93	22150.37	13336.09	8136.11	8001
农药施用量	吨	2090.08	565	162.63	350.26	284	518.19	210
农用塑料薄膜使用量	吨	13542.35	7400.1	210.43	1291.02	1737.3	1966.6	936.9
其中：棚膜使用量	吨	5759.37	3160	50	316.37	855	1300	78
地膜覆盖面积	万亩	156.5	68.01	2.56	17.55	31.12	24.82	12.44

农作物播种面积及主要产品产量

单位：万亩、万公斤

指 标	2010年	2011年	2012年	增长(%)
一、农作物播种面积	312.11	377.18	394.86	4.69
1、粮食作物	222.03	260.49	270.87	3.98
小麦	67.69	69.02	72.15	4.54
玉米	96.7	103.55	118.34	14.28
水稻	0.27	0.23	0.03	-86.96
薯类	36.62	40.33	41.81	3.67
2、经济作物	76.31	103.94	109.14	5
棉花	3.42	4.44	4.19	-5.63
油料	26.05	47.27	37.16	21.4
甜菜	0.78	0.8	1.12	40.00
药材	6.63	9.46	17.39	83.83
蔬菜	26.54	28.09	32.68	16.34
3、青饲料	13.77	12.75	14.85	16.47
附：粮食制种	81.95	92.79	104.27	12.37
#玉米制种	78.48	88.97	99.59	11.94
二、粮食总产量	109232.51	121792.5	123554.4	1.45
棉花	397.59	522.78	510.80	-2.29
油料	5899	6097.5	4947.9	18.9
甜菜	4387.01	4551.82	5774.60	26.86
药材	2386.13	3271.16	6366.26	94.62
蔬菜	107707.13	114731.80	126830.45	10.55
水果	20106.88	21944.82	23239.92	5.90

注：2011-2012年播种面积产量均含山丹马场数据。

分县区农作物播种面积

(2012年)　　单位：万亩

指 标	合计	甘州区	肃南县	民乐县	临泽县	高台县	山丹县
农作物播种面积合计	394.86	92.74	10.53	91.87	41.1	52.05	60.51
一、粮食作物	270.87	72.71	6.74	61.79	32.14	32	40.56
（一）夏收作物	105.23	10.51	4.04	32.16	1.24	8.66	26.69
1、小麦	72.15	9.29	2.44	28.36	1.1	7.87	20.41
2、大麦	22.59	1.11	1.16	3	0.07	0.17	5.21
3、夏杂	10.49	0.11	0.44	0.8	0.07	0.62	1.07
（二）秋收作物	165.64	62.2	2.7	29.63	30.9	23.34	13.87
1、水稻	0.03	—	—	—	0.03	—	—
2、玉米	118.34	58.73	2.45	4.57	30.04	21.47	1.08
3、谷子	1.57	0.21	—	0.96	0.08	0.06	0.26
4、大豆	0.35	—	—	—	0.29	0.06	—
5、薯类	44.81	3.05	0.25	24.1	0.31	1.57	12.53
6、其他	0.54	0.21	—	—	0.15	0.18	—
二、经济作物	109.14	17.89	1.13	27.43	8.61	20.05	12.9
1、棉花	4.19	—	—	—	0.2	3.99	—
2、油料	37.16	1.08	0.14	6.82	0.06	0.31	7.62
其中：油菜籽	34.29	0.48	0.1	6.18	—	—	6.4
3、大麻	—	—	—	—	—	—	—
4、甜菜	1.12	0.52	—	—	0.25	0.15	0.2
5、药材	17.39	0.82	0.4	14.97	0.17	0.22	0.81
6、蔬菜	32.68	11.83	0.45	2.24	7.08	9.75	1.33
7、瓜类	1.43	0.48	0.06	0.09	0.03	0.14	0.63
8、蔬菜及其他制种	10.6	2.11	—	3.31	0.26	3.99	0.93
9、其它	4.57	1.05	0.08	—	0.56	1.5	1.38
三、青饲料	14.85	2.14	2.66	2.65	0.35	—	7.05
附：粮食制种	104.27	53.46	0.58	7.87	26.73	14.84	0.79
其中：玉米制种	99.59	53.46	0.58	4.5	26.73	13.57	0.75

注：2012年播种面积合计含山丹马场数据。

分县区农作物总产量

(2012年)　　单位：万公斤

指　标	合计	甘州区	肃南县	民乐县	临泽县	高台县	山丹县
一、粮食作物	123554.4	40932.03	2482.70	25712.30	15142.55	15870.54	16954.21
（一）夏收作物	38592.16	5815.00	1156.30	11335.40	759.50	4547.04	9828.71
1、小麦	29128.4	5012.00	674.30	10112.10	602.43	4393.03	7540.50
2、大麦	7544.5	755.00	411.60	1069.80	45.49	51.43	2125.01
3、夏杂	1919.26	48	70.4	153.5	111.58	102.58	163.2
（二）秋收作物	84962.28	35117.03	1326.40	14376.90	14383.05	11323.50	7125.50
1、水稻	29.80	—	—	—	29.8	—	—
2、玉米	60389.53	31640.20	1233.20	2461.30	13920.20	10431.83	702.80
3、谷子	365.31	42.20	—	168.20	1.80	20.51	132.60
4、大豆	247.91	0.20	—	—	237.53	10.18	—
5、薯类	23764.1	3366.33	93.20	11747.40	155.00	802.15	6290.10
6、其他	165.65	68.1	—	—	38.72	58.83	—
二、经济作物							
1、棉花	510.80	—	—	—	64.00	446.80	—
2、油料	4947.9	378.80	18.40	1364.30	36.75	111.43	1453.50
#油菜籽	4253.45	166.70	11.80	1255.00	0.00	0.00	1235.20
3、大麻	—	—	—	—	—	—	—
4、甜菜	5774.60	2396.20	—	—	1875.00	1003.40	500.00
5、药材	6366.26	484.40	400.00	4792.00	34.20	199.02	456.64
6、蔬菜	126830.45	51158.90	2300.00	3002.40	20836.90	44857.92	4674.33
7、瓜类	5290.50	2302.40	420.00	210.00	104.00	665.40	1588.70
8、粮食制种	51278.21	28696.90	316.20	2034.00	12801.40	6885.76	543.95
#玉米	49667.28	28696.90	316.20	1110.40	12801.40	6216.43	525.95

注：2012年农作物产量合计含山丹马场数据。

林果业、渔业生产情况

指　　标	单位	2010年	2011年	2012年
一、当年造林面积	万亩	4.3	6.74	6.03
二、封山育林面积	万亩	19.93	28.76	36.06
三、当年零星（四旁）植树	万株	209.9	271.2	239.00
四、年末实有育苗面积	万亩	0.93	0.93	0.93
五、当年苗木产量	万株	6269.99	6372.95	3116.44
六、幼林抚育作业面积	万亩	71.92	83.48	85.38
七、年末实有果园面积	万亩	47.76	47.55	48.13
其中：当年新植	万亩	0.72	0.85	0.85
果园面积中：苹果园	万亩	10.02	9.92	9.83
梨　园	万亩	12.34	11.88	11.93
葡萄园	万亩	3.06	3.28	3.40
枣　园	万亩	13.67	13.53	13.91
八、水果产量	万公斤	20106.88	21944.82	23239.92
其中：苹果	万公斤	4951.46	5892.4	6645.20
梨	万公斤	5795.1	5909.53	5880.37
葡萄	万公斤	1209.27	1872.06	2284.05
红枣	万公斤	6178.54	6185.86	6386.73
九、水产品产量	万公斤	219.7	221.45	254.10

分县区林果业、渔业生产情况

（2012年）

指　　标	单位	合计	甘州区	肃南县	民乐县	临泽县	高台县	山丹县
一、当年造林面积	万亩	6.03	0.85	0.1	1.2	2.53	1.16	0.19
二、封山育林面积	万亩	36.06	2.5	2.9	0.7	9.13	3.7	17.13
三、当年零星（四旁）植树	万株	239	50	15	21	56	67	30
四、年末实有育苗面积	万亩	0.93	0.15	0.13	0.21	0.16	0.16	0.12
五、当年苗木产量	万株	3116.44	600	373.81	0.29	835.56	715.78	591
六、幼林抚育作业面积	万亩	85.38	24	—	27.69	16.5	15.19	2
七、年末实有果园面积	万亩	48.13	18.77	0.24	10.19	10.93	5.86	2.14
其中：当年新植	万亩	0.85	0.03	—	0.03	0.63	0.05	0.11
果园面积中：苹果园	万亩	9.83	5.54	0.1	1.88	0.43	1.87	0.01
梨园	万亩	11.93	5.62	0.04	4.05	0.28	1.65	0.29
葡萄园	万亩	3.4	0.49	0.1	0.13	0.79	1.77	0.12
枣园	万亩	13.91	4.2	—	—	9.32	0.37	0.02
八、水果产量	万公斤	23239.92	13812.10	110.00	4183.65	2361.02	2467.70	305.45
其中：苹果	万公斤	6645.20	5402.20	55.00	564.72	371.22	251.60	0.45
梨	万公斤	5880.37	2644.90	29.50	2103.27	203.99	707.30	191.40
葡萄	万公斤	2284.05	359.40	25.50	21.03	373.78	1454.34	50.00
红枣	万公斤	6386.73	5023.30	0.00	0.00	1346.13	17.30	0.00
九、水产品产量	万公斤	254.10	90.00	—	—	65.50	93.70	4.90

注：当年造林面积按实际成活85%以上面积计算。

畜牧业生产情况(一)

指　　标	单位	2010年	2011年	2012年	增长(%)
一、大牲畜存栏	万头	70.5	75.03	76.41	2.0
# 役畜	万头	22.8	21.74	24.69	13.57
仔畜	万头	23.93	20.27	21.91	8.1
1、牛	万头	56.68	60.65	61.51	1.42
2、马	万匹	1.31	1.59	1.63	2.52
3、驴	万头	7.95	8.05	8.4	4.35
4、骡	万匹	4.28	4.34	4.43	2.07
5、骆驼	万头	0.28	0.4	0.44	10.00
二、猪存栏	万头	63.11	65.17	69.41	6.51
# 能繁殖的母畜	万头	14.33	14.97	17.48	16.77
三、羊存栏	万只	235.5	252.41	258.43	2.38
# 能繁殖的母畜	万只	128.79	135.57	126.61	-6.61
1、山羊	万只	27.79	27.44	29.95	9.15
# 能繁殖的母畜	万只	13.61	13.17	13.84	5.09
2、绵羊	万只	207.71	224.97	228.48	1.56
# 能繁殖的母畜	万只	115.18	122.4	112.77	-7.87
细毛羊及改良羊	万只	73.22	90.25	92.02	1.96
半细毛羊及改良羊	万只	40.34	45.37	50.77	11.90

注：2011-2012年畜牧业数据均含山丹马场数据。

畜牧业生产情况(二)

指　　标	单位	2010年	2011年	2012年	增长(%)
四、鸡(鸭、鹅)存栏	万只	397.07	458.25	471.44	2.88
五、年末养蜂数量	万箱	0.14	0.14	0.16	14.29
六、当年出售和自宰的肉用牛	万头	19.48	21.31	21.69	1.78
牛肉产量	吨	20294.5	22145	22534	1.76
七、当年出栏肉猪头数	万头	75.97	74.53	77.71	4.27
猪肉总产量	吨	52048.5	50966	53149	4.28
八、当年出售和自宰的肉用羊	万只	139.18	148.34	153.09	3.2
羊肉总产量	吨	21045.1	22391	23100.2	3.17
九、当年鸡（鸭、鹅）出栏	万只	552.79	596.43	616.3	3.33
十、牛奶产量	吨	44850.9	57373	62348.3	8.67
山羊毛产量	吨	142.08	139.51	151.45	8.56
绵羊毛产量	吨	5315.99	5948.3	6065.8	1.98
山羊绒产量	吨	35.39	33.4	34.93	4.58
骆驼毛产量	吨	12.95	18.75	20.6	9.87
鲜蛋产量	吨	13361.05	15452.5	15882.7	2.78

分县区畜牧业生产情况(一)

(2012年)

指　　标	单位	合计	甘州区	肃南县	民乐县	临泽县	高台县	山丹县
一、大牲畜存栏	万头	76.41	32.67	4.11	6.9	12.79	14.76	4.08
#役畜	万头	24.69	11.65	0.66	2.95	2.14	4.74	2.55
仔畜	万头	21.91	11.12	1.63	1.1	4.11	2.97	0.66
1、牛	万头	61.51	27.49	3.5	4.22	11.6	11.98	1.77
2、马	万匹	1.63	0.14	0.32	0.41	0.07	0.27	0.27
3、驴	万头	8.4	4.16	0.16	0.53	0.85	1.82	0.88
4、骡	万匹	4.43	0.72	0.08	1.74	0.21	0.55	1.13
5、骆驼	万头	0.44	0.16	0.05	—	0.06	0.14	0.03
二、猪存栏	万头	69.41	25.3	0.15	15.61	10.1	15.61	2.63
#能繁殖的母畜	万头	17.48	5.07	0.01	6.22	1.95	3.9	0.33
三、羊存栏	万只	258.43	59.96	68.99	25.01	13.78	32.14	56.6
#能繁殖的母畜	万只	126.61	28.95	34.11	12.09	6.87	16.01	27.62
1、山羊	万只	29.95	7.91	3.4	2.89	1.2	5.7	8.85
#能繁殖的母畜	万只	13.84	2.98	1.73	1.37	0.51	2.83	4.42
2、绵羊	万只	228.48	52.05	65.59	22.12	12.58	26.44	47.75
#能繁殖的母畜	万只	112.77	25.97	32.38	10.72	6.36	13.18	23.2
细毛羊及改良羊	万只	92.02	18.24	54.83	2.87	2.39	11.55	2.14
半细毛羊及改良羊	万只	50.77	8.42	9.08	5.26	2.84	7.81	17.36

注：2012年畜牧业数据含山丹马场数据。

分县区畜牧业生产情况(二)

(2012年)

指 标	单位	合计	甘州区	肃南县	民乐县	临泽县	高台县	山丹县
四、鸡(鸭.鹅)存栏	万只	471.44	301.75	0.92	56.46	46.15	41.22	24.94
五、年末养蜂数量	万箱	0.16	0.01	—	—	0.04	0.08	0.03
六、当年出售和自宰的肉用牛	万头	21.69	10.54	1.4	0.51	5.22	3.42	0.36
牛肉产量	吨	22534	11594	1190	510	5220	3420	360
七、当年出栏肉猪头数	万头	77.71	33.04	0.24	16.18	11.82	13.14	3.28
猪肉总产量	吨	53149	23128	168	11326	7683	8541	2296
八、当年出售和自宰的肉用羊	万只	153.09	30.35	53.96	12.47	7.53	16.68	31.4
羊肉总产量	吨	23100.2	4856	8094	1870.5	1129.5	2335.2	4710
九、当年鸡（鸭、鹅）出栏	万只	616.3	418.77	3.32	56.44	60.2	38.47	39.1
十、牛奶产量	吨	62348.3	12937.5	2644	10516.8	15400	19104	1242
山羊毛产量	吨	151.45	39.55	18.7	14.45	6	28.5	44.25
绵羊毛产量	吨	6065.8	1464.74	2363.33	525.68	238.75	608.9	835.15
山羊绒产量	吨	34.93	9.49	6.8	2.89	1.2	5.7	8.85
骆驼毛产量	吨	20.6	8	2.25	0	2.7	6.3	1.35
鲜蛋产量	吨	15882.7	10561.25	27.6	1693.8	1615.25	1236.6	748.2

历年受灾情况

单位：万亩

年份	合计	甘州区	肃南县	民乐县	临泽县	高台县	山丹县
1990	62.13	6.41	—	37.32	0.95	6.88	10.57
1995	133.05	7.93	2.43	67.83	0.81	23.18	30.87
1996	77.16	5.85	1.16	42.10	2.03	16.75	9.27
1997	54.35	3.11	1.80	25.30	3.19	5.70	15.25
1998	42.27	2.99	1.44	22.38	1.96	8.37	5.13
1999	55.77	11.76	0.76	20.35	2.99	10.62	9.29
2000	75.07	8.93	1.52	33.20	2.09	7.33	22.00
2001	189.26	38.78	2.45	78.26	7.96	25.39	36.42
2002	77.56	5.14	2.04	36.20	1.77	9.81	22.60
2003	71.18	3.84	1.73	37.29	1.42	10.24	16.66
2004	78.86	17.10	1.79	23.99	3.99	17.61	14.38
2005	31.78	—	0.19	1.30	14.20	6.59	9.50
2006	43.41	2.70	0.48	20.33	2.00	7.08	10.82
2007	46.59	1.11	0.48	15.02	4.00	11.62	14.36
2008	62.76	—	1.36	1.70	0.37	31.25	28.08
2009	47.29	—	1.48	18.51	—	27.30	—
2010	58.80	1.21	3.48	25.62	—	19.05	9.44
2011	50.24	—	3.56	27.73	—	14.57	4.38
2012	31.48	—	1.90	19.57	0.02	7.59	2.40

自 然 灾 害 情 况

（2012 年）　　单位：万亩

指 标	合计	甘州区	肃南县	民乐县	临泽县	高台县	山丹县
一、受灾面积合计	31.48	—	1.9	19.57	0.02	7.59	2.4
1. 旱灾	5.71	—	1.87	1.94	—	—	1.9
2. 水灾	0.7	—	—	—	0.02	0.29	0.39
3. 风雹灾	0.25	—	0.02	—	—	0.23	—
4. 霜冻	15.77	—	0.01	8.96	—	6.75	0.05
5. 病虫	8.73	—	—	8.67	—	—	0.06
6. 其他	0.32	—	—	—	—	0.32	—
二、成灾面积	28.75	—	1.37	19.57	0.02	5.39	2.4
1、粮食作物	16.88	—	1.26	10.61	0.02	3.64	1.35
# 减产 3--5 成	15.96	—	1.26	10.61	0.02	2.72	1.35
减产 5--8 成	0.92	—	—	—	—	0.92	—
8 成以上至绝收	—	—	—	—	—	—	—
2、经济作物	11.87	—	0.11	8.96	—	1.75	1.05
# 减产 3--5 成	11.22	—	0.11	8.96	—	1.1	1.05
减产 5--8 成	0.59	—	—	—	—	0.59	—
8 成以上至绝收	0.06	—	—	—	—	0.06	—

农 业 总 产 值

单位：万元

指　标	2010年	2011年	2012年
一、农业总产值（当年价）	1048335.03	1178574.48	1386591.38
农业产值	667623.1	741034.49	893451.27
林业产值	15832.77	17155.67	18964.16
牧业产值	227540.34	271026.46	298727.68
渔业产值	1667.82	1826.08	2210.67
农林牧渔服务业产值	135671	147531.78	173237.6
二、农业总产值（可比价）	961238.28	1095388.29	1289561.49
农业产值	599703.94	696683.2	819549.55
林业产值	14737.75	16692.73	18268.93
牧业产值	214172.21	237925.91	282429.22
渔业产值	1667.82	1681.23	2096.03
农林牧渔服务业产值	130956.56	142405.22	167217.76

注：2012年总产值含山丹马场数据。

分县区农业总产值

(2012年)　　单位：万元

指　标	合计	甘州区	肃南县	民乐县	临泽县	高台县	山丹县
一、农业总产值(当年价)	1386591.38	553946.85	52641.85	198770.54	210316.37	230246.76	116466.27
农业产值	893451.27	308242.81	14758.88	151057.84	128689.78	177669.43	89780.95
林业产值	18964.16	4566.68	999.04	5082.74	3853.91	2683.3	1778.49
牧业产值	298727.68	114394.36	34945.93	36552.01	42905.83	45471.29	23507.1
渔业产值	2210.67	783	—	—	569.85	815.19	42.63
农林牧渔服务业产值	173237.6	125960	1938	6077.95	34297	3607.55	1357.1
二、农业总产值（可比价）	1289561.49	527890.52	53930.92	169910.23	195450.63	219322.29	101351.63
农业产值	819549.55	294223.2	14767.16	124692.75	118415.23	170208.32	76408.8
林业产值	18268.93	4387.06	985.63	4882.34	3710.44	2579.63	1723.83
牧业产值	282429.22	106954.75	36307.47	34468.4	39679.37	42279.43	21868.62
渔业产值	2096.03	742.5	—	—	540.38	772.72	40.43
农林牧渔服务业产值	167217.76	121583.01	1870.66	5866.74	33105.21	3482.19	1309.95

注：农业总产值含山丹马场数据。

农业中间消耗及农业增加值

单位：万元

指　　标	2010年	2011年	2012年
一、农业中间消耗	433492.16	471513.55	567848.08
种植业	245655.72	261013.00	327694.73
林　业	3039.00	4848.03	5350.46
牧　业	83842.43	95900.40	105890.08
渔　业	558.46	578.62	716.98
农林牧渔服务业	100396.55	109173.50	128195.83
二、农业增加值	614842.87	707060.93	818743.3
种植业	421967.38	480021.49	566756.54
林　业	12793.77	12307.64	13613.7
牧　业	143697.91	175126.06	192837.6
渔　业	1109.36	1247.46	1493.69
农林牧渔服务业	35274.45	38358.28	45041.77

注：2012年农业增加值及中间消耗均含山丹马场数据。

分县区农业中间消耗及农业增加值

(2012 年)　　单位：万元

指　标	合计	甘州区	肃南县	民乐县	临泽县	高台县	山丹县
一、农业中间消耗	567848.08	222197.88	20133.69	84858.39	89297.23	89125.22	47284.96
种植业	327694.73	80697.97	7645.1	70152.86	51334.35	68725.53	34718.29
林　业	5350.46	1193.27	651.07	787.32	1104.92	550.34	1063.54
牧　业	105890.08	46741.54	10403.4	9420.53	11292.81	17019.9	10481.82
渔　业	716.98	354.7	—	—	185.37	159.86	17.05
农林牧渔服务业	128195.83	93210.4	1434.12	4497.68	25379.78	2669.59	1004.26
二、农业增加值	818743.3	331748.97	32508.16	113912.15	121019.14	141121.54	69181.31
种植业	566756.54	227544.84	7113.78	80904.98	77355.43	108943.9	55062.66
林　业	13613.7	3373.41	347.97	4295.42	2748.99	2132.96	714.95
牧　业	192837.6	67652.82	24542.53	27131.48	31613.02	28451.39	13025.28
渔　业	1493.69	428.3	—	—	384.48	655.33	25.58
农林牧渔服务业	45041.77	32749.6	503.88	1580.27	8917.22	937.96	352.84

注：农业增加值及中间消耗均含山丹马场数据。

山丹马场农业生产主要指标

指　　标	单位	2010年	2011年	2012年
一、耕地面积	万亩	46.00	46.02	46.06
二、农作物播种面积	万亩	46.00	46.02	46.06
粮食播种面积	万亩	28.00	20.76	24.93
粮食总产量	吨	69778.00	65505.00	64601.00
油料播种面积	万亩	18.00	25.26	21.13
油料总产量	吨	10360.00	16419.00	15847.5
二、牧业生产情况				
大牲畜年末存栏	万头	1.09	1.10	1.10
其中：牛	万头	0.94	0.95	0.95
猪年末存栏	万头	0.01	0.01	0.01
当年猪出栏	万头	0.02	0.01	0.01
羊年末存栏	万只	1.95	1.95	1.95
当年羊出栏	万只	0.50	0.24	0.70
猪、牛、羊肉总产量	吨	319.00	352.00	352.00
牛奶产量	吨	1228.00	878.00	504.00
绵羊毛产量	吨	36.25	29.25	29.25
四、农业总产值（当年价格）	万元	20684.76	22144.66	24202.74
农　业	万元	19755.44	21158.18	23251.58
牧　业	万元	929.32	986.48	951.16
五、农业总产值（可比价）	万元	18984.82	17652.23	21705.27
农　业	万元	18128.11	16740.30	20834.09
牧　业	万元	856.71	911.93	871.18
六、农业增加值	万元	8444.89	8472.12	9252.03

历年农作物播种面积

单位：万亩

年份	总播种面积	其　中：			占播种面积的比重 (%)		
		粮食作物	经济作物	其他作物	粮食作物	经济作物	其他作物
1949	143.73	135.30	7.89	0.54	94.13	5.49	0.38
1952	185.54	177.09	7.78	0.67	95.44	4.19	0.37
1957	200.35	186.18	10.21	3.58	93.12	5.10	1.78
1962	161.23	151.00	5.70	4.53	93.66	3.50	2.81
1965	206.19	189.10	13.54	3.55	91.71	6.57	1.12
1970	214.75	196.18	14.31	4.26	91.35	6.66	1.99
1975	224.89	199.95	17.89	7.05	88.91	7.96	3.31
1978	228.95	206.01	16.26	6.68	89.98	7.10	2.92
1980	237.25	206.14	23.04	8.49	86.74	9.69	3.57
1985	229.16	173.28	40.33	15.45	75.66	17.60	6.74
1990	242.82	184.50	42.75	15.57	75.98	17.60	6.41
1995	273.67	196.03	49.25	28.39	71.63	18.00	10.37
2000	275.43	168.68	70.53	36.22	61.24	25.61	13.15
2005	284.51	186.96	69.04	28.51	65.71	24.27	10.02
2006	286.59	189.44	71.85	25.30	66.10	25.07	8.83
2007	288.16	193.08	73.60	21.48	67.00	25.54	7.46
2008	292.33	198.20	77.54	16.59	67.80	26.52	5.68
2009	301.41	211.71	74.22	15.48	70.24	24.62	5.14
2010	312.11	222.03	76.31	13.77	71.14	24.45	4.41
2011	331.16	239.73	78.68	12.75	72.39	23.76	3.85
2012	394.86	270.87	109.14	14.85	68.6	27.6	3.8

注：2012 年播种面积含山丹马场数据。

历年粮食总产量

单位：万公斤

年份	合计	甘州区	肃南县	民乐县	临泽县	高台县	山丹县
1949	10195.61	4436.30	18.85	2403.69	1074.86	1275.78	985.93
1952	18385.68	7858.33	22.61	3460.68	2575.58	2565.45	1903.48
1957	21756.03	8283.50	117.00	3918.32	3029.95	3099.00	3308.22
1962	8697.31	3550.42	87.93	1376.96	1375.00	1404.37	902.63
1965	21515.41	7519.29	258.56	4373.05	3102.86	3232.32	3029.33
1970	29821.68	11444.15	271.90	6125.33	4671.41	3896.62	3270.27
1975	39074.01	15090.06	500.06	7083.56	5903.72	5832.62	4663.99
1978	44439.98	18310.11	470.74	5619.15	7832.61	7454.94	4752.43
1980	52191.09	20364.31	563.41	8473.18	7914.17	8893.97	5982.05
1985	57378.57	21316.25	357.82	10419.58	9268.49	11319.62	4696.54
1990	73570.76	26604.98	451.67	13227.32	12028.22	14335.71	6922.86
1995	83553.09	30055.18	614.55	15938.12	12779.77	15694.01	8472.27
2000	88644.75	28660.48	1275.30	19850.66	14203.32	15425.39	9229.60
2005	87304.04	31205.70	862.83	20456.90	13271.79	8497.12	13009.70
2006	88956.62	30635.97	787.27	21028.00	13913.22	8723.26	13868.89
2007	92990.54	32315.32	831.68	22607.60	13593.00	7909.23	15733.71
2008	94858.03	33015.81	1089.77	23465.30	13518.70	7849.05	15919.40
2009	102910.48	35188.59	1666.12	25547.30	13695.54	10524.93	16288.00
2010	109232.51	37171.45	2206.85	27096.10	14444.26	12471.85	15842.00
2011	115242.00	38979.65	2432.14	27556.70	14531.30	15316.51	16425.70
2012	123554.4	40932.03	2482.70	25712.30	15142.55	15870.54	16954.21

注：2012 年粮食总产含山丹马场数据。

历年农业总产值

单位：万元

年　份	农业总产值	农业	林业	牧业	渔业	服务业产值
1949	2835.42	2216.55	2.15	387.87	—	—
1952	4897.52	3929.04	8.81	553.12	—	—
1957	7033.70	5300.15	107.63	821.28	—	—
1962	3301.32	2447.42	7.61	538.23	—	—
1965	6683.55	4943.72	119.49	1152.62	—	—
1970	8849.25	6573.11	123.22	1458.66	—	—
1975	17645.86	12394.17	346.16	3492.22	—	—
1978	18835.67	13597.55	240.38	3312.68	—	—
1980	22050.97	16924.72	241.42	3290.48	0.08	—
1985	41498.33	28672.81	1598.94	8862.07	6.71	—
1990	116058.28	72885.54	2798.38	24298.90	110.91	—
1995	326806.11	226669.94	2456.64	96759.93	919.60	—
2000	386706.14	297414.44	10182.84	78011.26	1097.60	—
2005	589349.50	403862.48	13126.25	164035.20	1369.04	6956.53
2006	621671.76	432977.28	12295.79	167568.97	1427.51	7402.21
2007	767960.97	511299.54	13403.61	140258.31	1644.48	101355.03
2008	852428.69	530957.95	15178.47	188990.20	1795.32	115506.75
2009	912827.43	575145.93	14494.23	196593.12	1614.52	124979.63
2010	1048335.03	667623.10	15832.77	227540.34	1667.82	135671.00
2011	1178574.48	741034.49	17155.67	271026.46	1826.08	147531.78
2012	1386591.38	893451.27	18964.16	298727.68	2210.67	173237.6

注：2012 年农业总产值含山丹马场数据。

七、工　　业

分年度规模以上工业企业主要经济指标

指　　标	单位	2010年	2011年	2012年	2012年比上年同期增长（%、百分点）
企业单位数	个	160	117	128	—
其中：亏损企业数	个	27	28	37	23.33
工业总产值	万元	1511864.7	1815045.5	2037953.7	17.12
工业增加值	万元	453654.7	577577.9	598438.4	14.4
工业销售产值	万元	1261424.9	1631312.3	1783220.9	14.11
资产合计	万元	1845994.0	1938361.1	2148452.7	10.56
负债合计	万元	1213349.5	1256264.3	1353083.6	8.77
主营业务收入	万元	1061560.4	1253799.8	1431342.5	17.68
利润总额	万元	74823.1	94156.9	83324.4	-8.11
亏损企业亏损额	万元	5733.5	13718.3	21282.3	49.74
利税总额	万元	121538.4	148716.6	141624.0	-1.39
全部从业人员平均人数	人	25941	26238	21716	-15.42
工业综合效益指数	%	201.42	225.91	255.89	37.85

注：1、2012年是按企业增加值率核算后得到的增加值。

2、2010年企业单位数是指年销售收入达到500万元以上的工业企业。

3、2011—2012年统计口径为年销售收入2000万元以上的工业企业，增长速度为同口径相比。

分年度主要工业产品产量完成情况

指　　标	计量单位	2010年	2011年	2012年	2012年比上年同期增长（%）
原煤	吨	823096	1006991	691529	2.47
发电量	万千瓦小时	791165.95	784475.30	590367.5	-24.74
精制食用植物油	吨	11776.00	3531	15019	181.2
配混合饲料	吨	98945.93	44911.85	71138.95	27.48
饮料酒	千升	6086.00	7355	9134	38.37
白酒（折65度，商品量）	千升	4553.00	3433	4935	84.21
葡萄酒	千升	1533.00	3922	4199	7.06
机制纸及纸板	吨	1608.00	1242.50	2607.04	109.82
农用氮、磷、钾化学肥料总计（折纯）	吨	18548.00	3010	7028	133.49
磷肥（折合 P_2O_5 100 %）	吨	18548.00	3010	7028	133.49
塑料制品	吨	17629.19	20760.39	26221.05	26.30
水泥	吨	1289670.1	1522464.66	2134323.10	34.22
铁合金	吨	142089.78	164130.44	200900.20	22.40

注：2010年主要工业产品产量为年销售收入500万元以上工业企业数据；2011—2012年为年销售收入2000万元以上工业企业数据，增长速度为同口径相比。

分县区规模以上工业企业现价总产值

（2012年）

单位：万元

指　　标	合计	甘州	肃南	民乐	临泽	高台	山丹
全部规模以上工业	2037953.7	727436.8	313288.2	254581.5	312650.6	227695.3	202301.3
1. 按轻重工业分							
# 轻工业	927766.4	358380.9		183204.0	214485.2	133258.7	38437.6
重工业	1110187.3	369055.9	313288.2	71377.5	98165.4	94436.6	163863.7
2. 按登记注册类型划分							
# 国有企业	229079.6	154706.4	14494.6	10878.0		42624.6	6376.0
集体企业	58451.7		15221.1				43230.6
股份合作企业	40191.1	2492.3	22084.7				15614.1
股份制企业	1639138.7	550253.2	239811.4	234072.2	292850.6	185070.7	137080.6
外商及港澳台商投资企业	29616.2	19984.9		9631.3			
其他企业	41476.4		21676.4		19800.0		

分县区规模以上工业企业现价增加值

（2012年）

单位：万元

指　　标	合计	甘州	肃南	民乐	临泽	高台	山丹
全部规模以上工业	598438.4	195506.4	129297.1	77564.7	80443.1	72016.0	43611.1
1. 按轻重工业分							
# 轻工业	256306.8	96246.4		57720.4	53914.5	38315.7	10109.8
重工业	342131.6	99260.0	129297.1	19844.3	26528.6	33700.3	33501.3
2. 按登记注册类型划分							
# 国有企业	60330.4	34114.9	6975.9	6567.0		11104.7	1567.9
集体企业	11974.6		3942.3				8032.3
股份合作企业	13372.2	468.3	7824.6				5079.3
股份制企业	488023.6	155210.3	98766.8	68629.3	75574.3	60911.3	28931.6
外商及港澳台商投资企业	8081.2	5712.8		2368.4			
其他企业	16656.4		11787.5		4868.8		

注：2012年所有数据均为快报数。

分县区规模以上工业企业主要经济指标

（2012年）　　单位：个、万元、人、%

指　　标	合计	甘州	肃南	民乐	临泽	高台	山丹
企业单位数	128	48	20	10	15	21	14
其中：亏损企业数	37	19	1	2	4	2	9
工业总产值	2037953.7	727436.8	313288.2	254581.5	312650.6	227695.3	202301.3
工业增加值	598438.4	195506.4	129297.1	77564.7	80443.1	72016.0	43611.1
工业销售产值	1783220.9	667333.6	295662.8	207959.4	266698.8	180420.6	165145.5
应收帐款	236116.4	78729.4	27873.0	23040.9	44039.3	49350.6	13083.2
产成品	299833.3	114372.4	33635.7	27125.5	35071.5	49604.4	40023.8
流动资产合计	904953.1	347185.1	149176.5	82468.3	125552.1	108238.3	92332.8
资产总计	2148452.7	868766.8	602150.8	153503.9	213714.7	173861.5	136455.0
负债合计	1353083.6	574914.4	372093.2	87206.1	156200.2	67036.8	95632.9
主营业务收入	1431342.5	462752.1	254921.2	188962.2	227401.7	144002.5	153302.8
主营业务成本	1167932.5	387549.7	174799.7	168162.4	201463.8	94344.0	141612.9
主营业务税金及附加	8777.0	1291.2	2665.9	3410.5	429.0	577.0	403.4
销售费用	40224.8	14378.9	2102.8	4981.8	6579.5	8215.3	3966.5
管理费用	60263.6	18985.3	15644.4	5117.9	8128.0	6891.5	5496.5
财务费用	37587.0	14776.4	14386.0	2177.6	2506.4	1706.5	2034.1
利润总额（亏损为负）	83324.4	21369.9	37326.9	513.2	420.2	25170.1	-1475.9
亏损企业亏损额	21282.3	10870.1	224.1	3270.5	3978.9	447.0	2491.7
利税总额	141624.0	35437.4	56507.2	7699.9	5376.1	34622.5	1980.9
应交增值税	49522.6	12776.3	16514.4	3776.2	4526.9	8875.4	3053.4
全部从业人员平均人数	21716	7423	3063	3056	2472	2539	3163
工业综合效益指数	255.89	235.57	385.96	215.85	232.51	336.98	137.16

分县区工业企业经济效益指数

（2012年）

指　　标	张掖	甘州	肃南
1. 工业综合效益指数	255.89	235.57	385.96
2. 总资产贡献率 (%)	8.3	5.73	11.76
3. 资本保值增值率 (%)	113.76	101.43	134.89
4. 资产负债率 (%)	62.98	66.18	61.79
5. 流动资金周转率（次）	1.58	1.33	1.71
6. 成本费用利润率 (%)	6.38	4.90	18.04
7. 劳动生产率（元／人）	267328	257485.25	390190.99
8. 产品销售率 (%)	87.5	91.74	94.37

分县区工业企业经济效益指数(续)

指　　标	民乐	临泽	高台	山丹
1. 工业综合效益指数	215.85	232.51	336.98	137.16
2. 总资产贡献率 (%)	6.29	3.69	20.87	2.87
3. 资本保值增值率 (%)	114.34	65.24	203.05	101.74
4. 资产负债率 (%)	56.81	73.09	38.56	70.08
5. 流动资金周转率（次）	2.29	1.81	1.33	1.66
6. 成本费用利润率 (%)	0.28	0.19	22.64	-0.96
7. 劳动生产率（元／人）	235535.99	291951.05	253912.56	138505.22
8. 产品销售率 (%)	81.69	85.30	79.24	81.63

规模以上工业主要经济指标

（2012年）

指　　标	企业个数	工业总产值（万元）		工业增加值（万元）		实现税金（万元）	
		绝对值	增长 (%)	绝对值	增长 (%)	绝对值	增长 (%)
一、按登记注册类型划分							
1、国有企业	13	229079.6	6.26	60330.4	-2.89	3524.5	37.24
2、集体企业	5	58451.7	8.41	11974.6	10.14	2371.8	-2.53
3、股份合作企业	4	40191.1	35.37	13372.2	39.54	611.9	39.23
4、股份制企业	99	1639138.7	18.39	488023.6	16.02	48078.5	2.45
5、外商及港澳台商投资企业	4	29616.2	-31.54	8081.2	-24.12	1192.9	236.41
6、其他企业	3	41476.4	217.00	16656.4	104.83	2520	1069.92
二、按工业支柱产业分类							
1、饮料制造业	11	215834.1	29.68	75671.4	21.14	4992.6	21.26
2、农副食品加工业	45	620595.7	13.67	150667.3	3.20	7880.3	207.16
3、食品制造业	8	43543.8	-56.47	14540.7	-47.48	3061.3	11.58
4、非金属矿物制品业	8	97112.6	25.84	32035.0	32.65	2034.5	-32.48
5、化学原料及化学制品制造业	6	79692.3	3.28	18749.2	1.23	2107.8	-30.79
6、电力、热力的生产和供应业	16	294180.4	-8.39	69008.1	-10.44	20739.4	-5.76
7、黑色金属矿采选业	2	124090.4	128.71	40706.2	89.51	1767.6	86.00
8、黑色金属冶炼及压延加工业	6	164710.4	9.55	23929.3	11.85	2358.9	-40.18
9、有色金属矿采选业	5	153631.4	60.26	71963.4	43.29	7112.1	-5.17
10、非金属矿采选业	2	25112.8	49.16	9165.6	31.48	796.1	16.07

规模以上工业企业

（2012年）

项　　目	企业单位数（个）	其中：亏损企业（个）	工业总产值（当年价格）
总　　计	128	37	2037953.7
在总计中：1、国有企业	13	5	229079.6
2、集体企业	5	2	58451.7
3、股份合作企业	4	2	40191.1
4、股份制企业	99	28	1639138.6
5、外商及港澳台商投资企业	4		29616.2
6、其他企业	3		41476.4
在总计中：国有控股企业	24	8	542514.1
在总计中：轻工业	67	19	927766.4
重工业	61	18	1110187.3
在总计中：中央企业			
省属企业	9	5	255929.8
省以下地方企业	119	32	1782023.9
按工业大行业分组			
煤炭开采和洗选业	7	1	108995.3
黑色金属矿采选业	2		124090.4
有色金属矿采选业	5		153631.4

主要经济指标(一)

单位：万元

工业销售产值（当年价格）	其中：出口交货值	工业增加值（当年价）	应收帐款	产成品
1783220.9	10363	598438.4	236116.4	299833.3
222124.3	2060.1	60330.4	11696.0	14498.9
51539.3		11974.5	5745.4	3602.0
36469.1		13372.2	8082.2	3918.5
1406873.6	8264.4	488023.6	199501.5	266601.2
30030.4	38.5	8081.2	4604.3	6821.8
36184.1		16656.4	6487.0	4390.9
504642.8	2060.1	158507.9	50950.0	61348.8
792436.6	10363.0	256306.7	112704.5	157635.0
990784.2		342131.6	123411.9	142198.3
246268.3		59011.5	17257.5	8927.8
1536952.5	10363.0	539426.9	218858.9	290905.5
107802.4		65800.5	33212.5	22099.3
44516.9		40706.2	5123.5	5548.2
138716.1		71963.4	9366.1	23152.8

规模以上工业企业

（2012年）

项　　目	企业单位数（个）	其中：亏损企业（个）	工业总产值（当年价格）
非金属矿采选业	2		25112.8
农副食品加工业	45	8	620595.7
食品制造业	8	4	43543.8
饮料制造业	11	5	215834.1
木材加工及木、竹、藤、棕、草制品业			64.2
造纸及纸制品业	2		19586.9
石油加工、炼焦及核燃料加工业			23785.6
化学原料及化学制品制造业	6	4	79692.3
医药制造业	1		5080.0
化学纤维制造业	1		19588.0
塑料制品业	4	2	27534.9
非金属矿物制品业	8	8	97112.6
黑色金属冶炼及压延加工业	6	2	164710.4
金属制品业	2		10259.5
专用设备制造业	1		2437.6
电力、热力的生产和供应业	16	2	294180.4
水的生产和供应业	1	1	2117.9

主要经济指标(续一)

单位：万元

工业销售产值（当年价格）	其中：出口交货值	工业增加值（当年价）	应收帐款	产成品
24324.9		9165.6	5022.7	3402.0
547284.6	4324.4	150667.3	71860.6	104986.9
30238.0	6038.6	14540.7	3491.4	14944.3
169157.9		75671.4	27950.9	25502.6
		18.6		
26300.6		5325.4	2180.2	6787.6
		4086.4		
67929.4		18749.2	2976.5	14524.7
4074.9		1610.9	242.2	2482.1
17605.0		6816.6	5908.6	1983.0
23946.7		5173.8	8717.0	5478.4
42061.9		32035.0	7899.6	7627.1
171952.7		23929.3	14003.5	37500.0
10930.1		1228.2	3009.1	2105.4
2272.0		534.3	667.5	604.4
352282.4		69008.1	34446.1	21104.5
1824.1		1407.6	38.4	

规模以上工业企业

（2012年）

项　　目	流动资产合计	资产总计	负债合计
总　　计	904953.1	2148452.7	1353083.6
在总计中：1、国有企业	51080.2	143926.4	108507.7
2、集体企业	14920.3	97210.8	69747.5
3、股份合作企业	22154.7	29933.3	19066.7
4、股份制企业	772359.1	1814464.0	1125635.0
5、外商及港澳台商投资企业	23387.6	35735.9	12722.5
6、其他企业	21051.2	27181.5	17403.4
在总计中：国有控股企业	203769.2	731655.8	464120.4
在总计中：轻工业	436199.6	732922.4	453719.0
重工业	468753.5	1415530.0	899364.6
在总计中：中央企业			
省属企业	65149.0	330290.2	231695.2
省以下地方企业	839804.1	1818162.0	1121388.0
按工业大行业分组			
煤炭开采和洗选业	64946.8	79479.8	28672.3
黑色金属矿采选业	10901.1	14593.7	12689.8
有色金属矿采选业	56353.1	136692.9	39364.1

主要经济指标(二)

单位：万元

主营业务收入	主营业务成本	主营业务税金及附加	销售费用
1431342.5	1167932.5	8777.0	40224.8
85753.4	65723.1	253.0	4013.2
48607.4	40765.1	224.5	516.5
31107.9	19722.5	100.4	1235.8
1204952.0	991444.8	7932.2	32153.3
30473.0	24507.6	118.7	1734.2
30448.1	25769.4	148.2	571.8
343247.5	280183.7	1357.8	9064.2
673432.9	552211.0	4136.7	26076.3
757909.6	615721.5	4640.3	14148.5
115985.3	100186.9	823.3	1048.8
1315357.0	1067745.0	7953.7	39176.0
74969.5	51987.0	605.3	2272.1
33024.1	26460.7	1094.1	1766.6
125176.5	95784.9	567.8	73.0

规模以上工业企业

（2012年）

项　　目	流动资产合计	资产总计	负债合计
非金属矿采选业	11544.8	13719.1	4176.1
农副食品加工业	287125.7	484505.9	303645.3
食品制造业	23280.6	65981.0	41714.8
饮料制造业	97839.4	142589.4	77379.8
木材加工及木、竹、藤、棕、草制品业			
造纸及纸制品业	16316.1	24022.9	16146.4
石油加工、炼焦及核燃料加工业			
化学原料及化学制品制造业	26471.5	60769.2	39791.1
医药制造业	3778.2	5998.4	4223.2
化学纤维制造业	9195.6	10629.8	7863.0
塑料制品业	19598.1	24625.3	12805.7
非金属矿物制品业	33683.4	61514.2	41803.9
黑色金属冶炼及压延加工业	74729.0	104340.3	78623.3
有色金属冶炼及压延加工业	6935.1	8547.7	4185.4
金属制品业	1406.5	1468.5	808.5
电力、热力的生产和供应业	160182.8	900132.0	631965.7
水的生产和供应业	665.3	8842.6	7225.2

主要经济指标(续二)

单位：万元

主营业务收入	主营业务成本	主营业务税金及附加	销售费用
19422.6	9589.4	75.5	412.6
458251.8	374431.2	385.9	16566.1
33155.1	23882.5	95.4	2337.5
151212.4	128012.6	3572.0	5928.0
22831.3	20335.1	25.7	31.1
56824.1	54958.3	173.6	1619.4
3016.0	1884.2	22.4	571.1
11356.6	9836.1	60.2	242.0
19272.7	17125.7	8.7	1257.3
38548.7	36322.5	220.0	699.1
164936.2	155340.7	352.5	2965.3
7606.1	7162.0	6.8	52.3
2000.5	1888.3	12.7	25.3
207658.8	151234.4	1483.5	3255.0
2079.5	1696.9	14.9	151.0

规模以上工业企业

（2012年）

项　　目	管理费用	财务费用	其中：利息支出
总　　计	60263.6	37587.0	36729.8
在总计中：1、国有企业	5572.6	1998.6	1931.7
2、集体企业	2277.9	3411.6	3397.2
3、股份合作企业	1388.7	590.3	592.2
4、股份制企业	47128.8	31158.6	30384.8
5、外商及港澳台商投资企业	1695.1	381.9	378.1
6、其他企业	2200.5	46.0	45.8
在总计中：国有控股企业	15802.2	14649.5	14601.0
在总计中：轻工业	27333.7	7756.4	7198.8
重工业	32929.9	29830.6	29531.0
在总计中：中央企业			
省属企业	2514.4	7909.3	7751.9
省以下地方企业	57749.2	29677.7	28977.9
按工业大行业分组			
煤炭开采和洗选业	4587.6	830.4	812.4
黑色金属矿采选业	932.4	24.1	16.1
有色金属矿采选业	8066.0	1428.6	1351.6

主要经济指标(三)

单位：万元

利润总额（亏损为负）	亏损企业亏损额	利税总额	应交增值税	全部从业人员平均人数（人）
83324.4	21282.3	141624.0	49522.6	21716
2615.0	5045.2	6139.5	3271.5	2213
2054.3	373.8	4426.1	2147.3	837
298.0	440.2	909.9	511.5	382
74527.7	15423.1	122606.2	40146.3	17248
2115.9		3308.8	1074.2	596
1713.5		4233.5	2371.8	440
22621.8	9374.6	40813.1	16833.5	5467
28782.8	10692.7	45269.8	12350.3	9033
54541.6	10589.6	96354.2	37172.3	12683
3645.0	3083.2	12377.7	7909.4	1409
79679.4	18199.1	129246.3	41613.2	20307
8132.7	189.1	12389.6	3651.6	2074
2746.2		4513.8	673.5	288
19322.4		26434.5	6544.3	726

规模以上工业企业

（2012年）

项　　目	管理费用	财务费用	其中：利息支出
非金属矿采选业	801.7	91.9	91.8
农副食品加工业	18404.9	3613.9	3181.3
食品制造业	3502.6	1074.2	1184.7
饮料制造业	3370.2	2742.5	2638.5
木材加工及木、竹、藤、棕、草制品业			
造纸及纸制品业	638.5	242.2	125.9
石油加工、炼焦及核燃料加工业			
化学原料及化学制品制造业	2983.6	932.9	711.4
医药制造业	503.2	17.7	
化学纤维制造业	453.0	140.0	142.6
塑料制品业	616.8	89.0	88.7
非金属矿物制品业	3563.1	588.7	587.9
黑色金属冶炼及压延加工业	2314.0	1844.1	1842.4
有色金属冶炼及压延加工业	201.9	41.6	41.6
金属制品业	39.7	15.7	15.7
电力、热力的生产和供应业	8742.1	23818.2	23845.9
水的生产和供应业	542.3	51.3	51.3

主要经济指标(续三)

单位：万元

利润总额（亏损为负）	亏损企业亏损额	利税总额	应交增值税	全部从业人员平均人数（人）
452.3		1248.4	720.6	229
24606.4	4132.2	32486.7	7494.4	5558
1188.2	4745.7	4249.5	2965.9	1046
1982.5	1361.7	6975.1	1420.6	1567
1559.6		1910.3	325.0	348
-3481.3	4111.1	-1373.5	1934.2	1702
139.6		393.4	231.4	208
635.0		934.2	239.0	200
-380.4	490.6	-252.3	119.4	359
-2642.0	2642.0	-607.5	1814.5	2422
1629.0	29.6	3987.9	2006.4	1499
36.9		60.0	16.3	105
18.8		51.3	19.8	42
27755.4	3203.4	48494.8	19255.9	3162
-376.9	376.9	-272.2	89.8	181

主要工业产品产量完成情况(一)

工业产品名称	计量单位	2012年实际	2012年比上年同期增长（%）
原煤	吨	691529.0	2.5
洗煤	吨	592967.0	132.8
洗精煤	吨	592967.0	132.8
原盐	吨	7300.0	-25.9
发电量	万千瓦小时	590367.5	-24.7
火电	万千瓦小时	278120.4	-24.5
水电	万千瓦小时	312247.1	-25.0
自来水生产量	万立方米	1460.0	22.0
小麦粉	吨	36534.0	-22.2
精制食用植物油	吨	15019.0	181.2
成品糖	吨	9359.0	-4.6
鲜、冷藏肉	吨	1567.0	-60.0
饲料	吨	71139.0	27.5
乳制品	吨	12171.0	8.6
液体乳	吨	11402.0	11.4
乳粉	吨	769.0	-21.1
罐头	吨	26664.3	-64.5
发酵酒精（折96度，商品量）	千升	14888.0	52.1
饮料酒	千升	9134.0	38.4
白酒（折65度，商品量）	千升	4935.0	84.2
葡萄酒	千升	4199.0	7.1

主要工业产品产量完成情况(二)

工 业 产 品 名 称	计量单位	2012 年实际	2012 年比上年同期增长（%）
纸制品	吨	59026.0	185.9
瓦楞纸箱	吨	59026.0	185.9
纸浆（原生浆及废纸浆）	吨	6445.7	-2.1
机制纸及纸板（外购原纸加工除外）	吨	2607.0	109.8
焦炭	吨	144585.0	85.6
机械化焦炉生产的焦炭	吨	144585.0	85.6
农用氮、磷、钾化学肥料总计（折纯）	吨	7028.0	133.5
磷肥（折五氧化二磷 100 %）	吨	7028.0	133.5
化学农药原药（折有效成分 100 %）	吨	1667.0	63.4
除草剂原药	吨	1667.0	63.4
中成药	吨	324.2	19.3
塑料制品	吨	26221.1	26.3
水泥熟料	吨	1525796.0	3.9
窑外分解窑水泥熟料	吨	415522.0	-14.6
水泥	吨	2134323.1	34.2
砖（折标准砖）	万块	4327.0	-11.8
瓦	万片	30.0	-40.0
生铁	吨	2645.0	-95.8
铁合金	吨	200900.2	22.4
硅铁	吨	38267.9	-15.2
锰硅合金	吨	162632.4	36.7

注：2012 年为年销售收入 2000 万元以上工业企业数据，增长速度为同口径相比。

八、固定资产投资

固定资产投资完成情况

指标名称	2010年	2011年	2012年	2012年比上年增长（%）
一、本年完成投资（万元）	1264931	1452986	2095929	44.25
1.按登记注册类型分				
内资	1119633	1425696	2055809	44.2
国有	550248	822391	942986	14.66
集体	23537	49362	30677	-37.85
股份合作	7090	17700	12974	-26.7
有限责任公司	223968	185104	456846	146.81
股份有限公司	35405	75820	104698	38.09
私营	178230	239952	436187	81.78
其他	101155	35367	71441	102
港、澳、台商投资			600	
外商投资	350		38700	
个体经营	144948	27290	820	-97
2.按构成分				
建筑安装工程	982531	1097987	1642081	49.55
设备工器具购置	219037	160443	389475	142.75
其他费用	63363	194556	64373	-66.91
3.按产业分				
第一产业	100224	122470	109318	-10.74
第二产业	568973	609178	988176	62.21
#工业	397136	407723	809299	98.49
第三产业	595734	721338	998435	38.41
4.按资金来源分				
国家预算内资金	117663	196205	179386	-8.57
国内贷款	124575	167591	158068	-5.68
利用外资		8900		
自筹资金	843490	817545	1780816	117.82
其他资金来源	127962	238146	138495	-41.84
5.按隶属关系分				
中央项目	3791	2870	9504	231.15
地方项目	1261140	1450116	2086425	43.88
二、新增固定资产（万元）	500792	1488570	1404713	-5.6
三、房屋建筑面积（万平方米）				
1.施工面积	348.12	349.22	464.06	32.88
其中：住宅	234.71	223.53	322.17	44.13
2.竣工面积	85.36	123.45	114.43	-7.3
其中：住宅	42.02	87.91	93.3	6.13

注：2011年、2012年固定资产投资均为500万元及以上，且不含农户。

分产业固定资产投资完成情况

单位：万元、%

	固定资产投资额	一产业	比重	二产业	比重	三产业	比重
1990 年	10877	652	5.99	3760	34.57	6465	59.44
1995 年	57801	598	1.03	30579	52.9	26624	46.07
2000 年	183858	33086	18	54208	29	96564	53
2005 年	604396	60763	10.1	347859	57.6	195774	32.3
2006 年	666338	64263	9.6	352767	53	249308	37.4
2007 年	706791	59188	8.37	312818	44.26	334785	47.37
2008 年	785114	119364	15.20	328472	41.84	337278	42.96
2009 年	951653	113540	11.93	419868	44.12	418245	43.95
2010 年	1264931	100224	7.92	568973	44.98	595734	47.10
2011 年	1452986	122470	8.43	609178	41.93	721338	50.65
2012 年	2095929	109318	5.22	988176	47.15	998435	47.63

注：2011 年、2012 年固定资产投资均为 500 万元及以上，且不含农户投资。

分行业固定资产完成情况

单位：万元

	2010年	2011年	2012年	2012年比上年增长(%)
农、林、牧、渔业	100224	122470	109318	-10.74
采矿业	56079	125061	207976	66.3
制造业	214320	178248	288332	61.76
电力、燃气及水的生产和供应业	126737	104414	312991	199.76
建筑业	171837	201455	178877	-11.21
交通运输、仓储和邮政业	22014	7142	33555	369.83
信息传输、计算机服务和软件业	7050	3230	6000	85.76
批发和零售业	16475	30400	10470	-65.56
住宿和餐饮业		1800	44300	2361.11
金融业				
房地产业	252114	276469	511757	85.1
租赁和商务服务业		2675	8450	215.89
科学研究、技术服务和地质勘查业	18634	25982	55540	113.76
水利、环境和公共设施管理业	48100	52910	108388	104.85
居民服务和其他服务业	3835	840	24347	2798.45
教育	14565	13548	14594	7.72
卫生和社会工作	7219	6061	17067	181.59
文化、体育和娱乐业	18010	14681	67633	360.68
公共管理和社会组织	187718	285600	96334	-66.27

注：2011年、2012年固定资产投资均为500万元及以上，且不含农户投资。

分县区固定资产投资完成情况

单位：万元

	2010年	2011年	2012年	2012年比上年增长(%)
合　计	1264931	1452986	2095929	44.25
山丹县	155625	169697	246096	45.02
民乐县	147888	163574	236654	44.68
甘州区	452150	511073	739349	44.67
临泽县	147851	174156	250540	43.86
高台县	127341	152100	220080	44.69
肃南县	234076	282386	403210	42.79

注：2011年、2012年固定资产投资均为500万元及以上，且不含农户投资。

房地产开发投资

指　　标	2010年	2011年	2012年	2012年比上年增长（%）
一、基本情况（个）				
开发公司个数	70	73	79	8.22
国有经济	3	3	3	
集体经济		2	2	
二、投资情况（万元）				
本年计划投资	184115	382392	789712	106.52
本年完成投资	80750	153865	310927	102.08
其中：商品房屋建设投资	76881	152809	293380	91.99
三、经营情况（万元）				
经营收入	67141.9	101061.9	134051.4	32.64
商品房销售收入	66625.0	99032.4	127702.5	28.95
固定资产累计折旧	3461.5	5448.2	5844.3	7.27
负债总计	147680.0	183702.1	351115.8	91.13
所有者权益合计	70532.8	99477.7	125985.2	26.65
本年缴纳税费	3864.8	5532.6	8654.3	56.42
本年实现利润	8504.9	11793.7	5705.7	-51.62
四、销售情况				
实际销售商品房屋面积（平方米）	447426	649855	764286	17.61
其中：住宅	419790	606662	718415	18.42
其中：个人购买商品住房	419790	606662	718415	18.42
商品房销售额（万元）	119692	190990	208868	9.36
其中：住宅	109450	168691	187546	11.18
五、房屋建筑价值				
施工房屋面积（平方米）	1046602	1412313	2613832	85.07
竣工房屋面积（平方米）	302487	483033	862314	78.52
竣工房屋价值（万元）	47851	92054	174725	89.81
竣工房屋造价（元/平方米）	1581.92	1905.75	2026.23	6.32

固定资产

指标名称	合计	地方项目	张掖市	甘州区
一、本年完成投资（万元）	1785002	1775498	1785002	585480
其中：国有经济控股	1046782	1037278	1046782	344114
其中：住宅	70424	70424	70424	34701
1. 按登记注册类型分				
内资企业	1744882	1735378	1744882	585480
国有企业	912070	902566	912070	342514
集体企业	30677	30677	30677	25607
股份合作企业	5000	5000	5000	1000
有限责任公司	287562	287562	287562	11110
股份有限公司	89098	89098	89098	26487
私营企业	349034	349034	349034	145052
其他企业	71441	71441	71441	33710
港、澳、台商投资企业	600	600	600	
外商投资企业	38700	38700	38700	
个体经营	820	820	820	
个体户				
个人合伙	820	820	820	
2. 按建设性质分				
（1）新建	1616815	1607311	1616815	585480
（2）改建	108411	108411	108411	
（3）改建和技术改造	54226	54226	54226	
3. 按构成分				
建筑工程	1188447	1180943	1188447	389190
安装工程	180761	180761	180761	126117
设备工器具购置	388252	386252	388252	66805
其他费用	27542	27542	27542	3368
4. 按国民经济行业分				
（一）农、林、牧、渔业	109318	102818	109318	13260
（二）采矿业	207976	207976	207976	2250
（三）制造业	288332	288332	288332	86572
（四）电力、燃气及水的生产和供应业	312991	312991	312991	113192
（五）建筑业	178877	175873	178877	93349
（六）交通运输、仓储和邮政业	33555	33555	33555	16100
（七）信息传输、计算机服务和软件业	6000	6000	6000	2500
（八）批发和零售业	10470	10470	10470	

投资完成情况（一）

指标名称	肃南县	民乐县	临泽县	高台县	山丹县
一、本年完成投资（万元）	403210	157582	226398	203982	208350
其中：国有经济控股	282729	91890	175564	77635	74850
其中：住宅	6240		16144	9703	3636
1. 按登记注册类型分					
内资企业	403210	157582	187098	203982	207530
国有企业	218172	91890	130464	76585	52445
集体企业	3470				1600
股份合作企业					4000
有限责任公司	101265	15749	47284	7250	104904
股份有限公司		100		50861	11650
私营企业	73753	46143	9350	69286	5450
其他企业	6550	3700			27481
港、澳、台商投资企业			600		
外商投资企业			38700		
个体经营					820
个体户					
个人合伙					820
2. 按建设性质分					
（1）新建	351922	157582	226398	129811	165622
（2）改建	15097			54286	39028
（3）改建和技术改造	36191			17035	1000
3. 按构成分					
建筑工程	264841	101451	165658	126100	141207
安装工程	15278	13418	12751	8331	4866
设备工器具购置	116081	33918	45591	68641	57216
其他费用	7010	8795	2398	910	5061
4. 按国民经济行业分					
（一）农、林、牧、渔业	8878	35283	26810	2626	22461
（二）采矿业	130466			5861	69399
（三）制造业		50547	82326	22342	46545
（四）电力、燃气及水的生产和供应业	75502	10810	22809	85261	5417
（五）建筑业	51209	18735	3680	8900	3004
（六）交通运输、仓储和邮政业		2148	8413	6344	550
（七）信息传输、计算机服务和软件业			3500		
（八）批发和零售业		2680	540	5050	2200

固定资产

指标名称	合计	地方项目	张掖市	甘州区
（九）住宿和餐饮业	44300	44300	44300	34800
（十）金融业				
（十一）房地产业	200830	200830	200830	130782
（十二）租赁和商务服务业	8450	8450	8450	
（十三）科学研究、技术服务和地质勘查业	55540	55540	55540	18680
（十四）水利、环境和公共设施管理业	108388	108388	108388	12635
（十五）居民服务和其他服务业	24347	24347	24347	
（十六）教育	14594	14594	14594	3254
（十七）卫生和社会工作	17067	17067	17067	12960
（十八）文化、体育和娱乐业	67633	67633	67633	38756
（十九）公共管理和社会组织	96334	96334	96334	6390
（二十）国际组织				
二、新增固定资产（万元）	1179589	1179589	1179589	323794
三、项目个数（个）				
1. 施工项目个数	577	574	577	145
其中：本年新开工	471	468	471	122
2. 本年投产项目个数	398	398	398	102
四、房屋建筑面积（万平方米）				
1. 施工面积	2026723	2026723	2026723	844942
其中：住宅	929772	929772	929772	573263
2. 竣工面积	282014	282014	282014	2500
其中：住宅	115721	115721	115721	300
五、本年资金来源合计（万元）	1948025	1938521	1948025	667759
1. 上年末结余资金				
2. 本年资金来源小计	1948025	1938521	1948025	667759
(1) 国家预算内资金	179386	170526	179386	1768
(2) 国内贷款	134502	134502	134502	280
(3) 债券				
(4) 利用外资				
（5）自筹资金	1603379	1602735	1603379	663874
(6) 其他资金来源	30758	30758	30758	1837
六、各项应付款合计（万元）	58926	58926	58926	7352
其中：工程款	5477	5477	5477	3402

投资完成情况（二）

指标名称	肃南县	民乐县	临泽县	高台县	山丹县
（九）住宿和餐饮业				3000	6500
（十）金融业					
（十一）房地产业	18135		16744	11023	24146
（十二）租赁和商务服务业	600	700			7150
（十三）科学研究、技术服务和地质勘查业	36360	500			
（十四）水利、环境和公共设施管理业	27348	16612	22124	21662	8007
（十五）居民服务和其他服务业		650	18050	1200	4447
（十六）教育	2995	3837	2115	1770	623
（十七）卫生和社会工作		1100	500	1873	634
（十八）文化、体育和娱乐业		13980	3100	10580	1217
（十九）公共管理和社会组织	51717		15687	16490	6050
（二十）国际组织					
二、新增固定资产（万元）	406781	125665	147691	111416	64242
三、项目个数（个）					
1. 施工项目个数	103	74	94	86	75
其中：本年新开工	79	59	83	71	57
2. 本年投产项目个数	78	45	74	56	43
四、房屋建筑面积（万平方米）					
1. 施工面积	82585	17000	403657	190815	487724
其中：住宅	67585		209484	57240	22200
2. 竣工面积	52331		17000	94445	115738
其中：住宅	45481		17000	45240	7700
五、本年资金来源合计（万元）	391981	266206	229897	170260	221922
1. 上年末结余资金					
2. 本年资金来源小计	391981	266206	229897	170260	221922
(1) 国家预算资金	56914	42918	27815	19714	30257
(2) 国内贷款	96207	14600		8715	14700
(3) 债券					
(4) 利用外资					
（5）自筹资金	238860	208688	196464	132574	162919
(6) 其他资金来源			5618	9257	14046
六、各项应付款合计（万元）	14642		390	36492	50
其中：工程款			390	1635	50

房地产开发

指标名称	合计	地方项目	张掖市	甘州区
一、本年完成投资	310927	310927	310927	153869
其中：住宅	254365	254365	254365	119438
办公楼	1011	1011	1011	684
商业营业用房	39015	39015	39015	28070
其他	16536	16536	16536	5677
1. 按登记注册类型分				
内资企业	310927	310927	310927	153869
国有企业	30916	30916	30916	9691
股份合作企业	7974	7974	7974	
有限责任公司	169284	169284	169284	115082
股份有限公司	15600	15600	15600	
私营企业	87153	87153	87153	29096
2. 按构成分				
建筑工程	234062	234062	234062	109032
安装工程	38811	38811	38811	23550
设备工器具购置	1223	1223	1223	695
其他费用	36831	36831	36831	20592
二、本年新增固定资产	225124	225124	225124	74641
三、本年资金来源合计	314690	314690	314690	154997
1. 上年末结余资金	5950	5950	5950	1654
2. 本年资金来源小计	308740	308740	308740	153343
(1) 国内贷款	23566	23566	23566	18716
(2) 利用外资				
(3) 自筹资金	177437	177437	177437	95573
(4) 其他资金来源	107737	107737	107737	39054
四、本年各项应付款合计	87359	87359	87359	52207
其中：工程款	44138	44138	44138	39092

投资完成情况

单位：万元

指标名称	肃南县	民乐县	临泽县	高台县	山丹县
一、本年完成投资		79072	24142	16098	37746
其中：住宅		76572	22952	14749	20654
办公楼			327		
商业营业用房		2500	737	1349	6359
其他			126		10733
1. 按登记注册类型分					
内资企业		79072	24142	16098	37746
国有企业			8436		12789
股份合作企业					7974
有限责任公司		48672			5530
股份有限公司		15600			
私营企业		14800	15706	16098	11453
2. 按构成分					
建筑工程		65410	19919	13688	26013
安装工程		12512	2694	55	
设备工器具购置			528		
其他费用		1150	1001	2355	11733
二、本年新增固定资产		83481	36126	19118	11758
三、本年资金来源合计		79072	26072	16803	37746
1. 上年末结余资金			3102	1194	
2. 本年资金来源小计		79072	22970	15609	37746
(1) 国内贷款			2150	1900	800
(2) 利用外资					
(3) 自筹资金		30400	15155	8517	27792
(4) 其他资金来源		48672	5665	5192	9154
四、本年各项应付款合计		14900	3700	6802	9750
其中：工程款			2729	2317	

主要年份建筑业生产情况

年份	企业个数	总产值（万元）	建筑面积（万平方米）	竣工面积（万平方米）	竣工产值（万元）	从业人数（人）
2000年	28	61959.9	92.58	63.87	54438.7	17379
2001年	27	61519.7	77.43	62.22	55484.6	17995
2002年	28	67402.4	87.46	44.38	43597.5	19072
2003年	61	101163	100.69	62.8	83025	22888
2004年	60	109329	93.3	34.02	31980	19488
2005年	62	103078	116.68	35.2	36126	19551
2006年	61	108023	118.23	68.41	62818	23332
2007年	60	117528.1	114.32	75.45	81954.4	21221
2008年	60	137410.5	105.23	54.62	97979.7	13778
2009年	61	174639.7	131.53	90.33	144696.8	15367
2010年	61	218603.6	149.01	80.85	166312.9	13988
2011年	68	280355.4	218.15	123.17	203382.5	19218
2012年	89	398673.8	412.06	189.11	322545.5	19677

注：2012年建筑业数据为快报数。

九、商贸和旅游业

批发零售业销售总额和分类销售额（一）

（2012年）　　单位：万元

指　标	销售额合计	批发额	零售额
合　计	1600231.8	839137.9	761093.9
一．按行业分组			
批发业	659426.7	359408.2	300018.5
零售业	940805.1	479729.7	461075.4
二．按规模分组			
限额以上企业（单位）分类合计			
批发业	474084.5	223465.6	250618.9
零售业	193308.6	15842.2	177466.4
1、粮油、食品、饮料、烟酒类	620456	406523	213933
(1) 粮油、食品类	329716	155131	174585
其中：粮油类	95063	78290	16773
肉禽蛋类	8125	2210	5915
水产品类	2284	27	2257
蔬菜类	133336	82188	51148
干鲜果品类	13051	2966	10085
(2) 饮料类	9852	909	8943
(3) 烟酒类	280888	250483	8859.5
2、服装、鞋帽、针纺织品类	26135	392	25743
(1) 服装类	16210	181	16029
(2) 鞋帽类	3277	55	3222
(3) 针、纺织品类	6648	156	6492
3、化妆品类	5502	22	5480
4、金银珠宝类	10028	22	10006
5、日用品类	19842	646	19196
其中：洗涤用品类	11228	344	10884
儿童玩具类	769	3	766

批发零售业销售总额和分类销售额（二）

（2012年）

指标名称	销售额合计	批发额	零售额
6、五金、电料类	1578	1554	24
7、体育、娱乐用品类	600	600	
8、书报杂志类	12193	12193	
9、电子出版物及音像制品类	28	28	
10、家用电器和音像器材类	13381	8094	5287
11、中西药品类	21807	4744	17063
其中：西药类	20074	4435	15639
中草药及中成药类	1719	302	1417
12、文化办公用品类	957	951	6
13、家具类	224	224	
14、通讯器材类			
15、煤炭及制品类	1875		1875
16、木材及制品类	737		737
17、石油及制品类	638500	570541	67959
18、化工材料及制品类	129841		129841
其中：化肥类	123888		123888
19、金属材料类	2885		2885
20、建筑及装潢材料类	44945	150	44795
21、机电产品及设备类	129		129
其中：农机类	129		129
22、汽车类	200062	200062	
23、种子饲料类			
24、棉麻类	103787	87628	16159
25、其他类	12050	10513	1537
限额以下（单位）及个体	1126147.3	615672.3	510475

社会消费品零售总额

单位：万元

项　　目	2010年	2011年	2012年	2012比上年增长（%）
社会消费品零售总额	676823.1	802774	945149.3	17.7
（一）按消销单位所在地分组				
城镇的零售额	505634.4	616897.0	731494.9	18.6
农村的零售额	171188.7	185877.0	213654.4	15.0
（二）按行业分组				
1、批发零售贸易业	567164.6	675119.8	791093.9	17.2
(1) 限额以上	189130.6	258473.6	428085.3	65.6
(2) 限额以下及个体	378034	416646.2	363008.6	-12.9
2、住宿餐饮业	109658.5	127654.2	154055.4	20.7
(1) 限额以上	1410.5	1901.4	13571	613.7
(2) 限额以下及个体	108248.2	125752.8	140484.4	11.7
3、其它行业				

分县区社会消费品零售总额

单位：万元

	2010年	2011年	2012年	2012年比上年增长（%）
合　计	676823.1	802774	945149.3	17.7
山丹县	61310.8	72506.3	85920.0	18.6
民乐县	67589.2	79175.2	93822.6	18.5
甘州区	415965.2	495528.5	581450.6	17.3
临泽县	52461.4	62056.1	73536.5	18.5
高台县	57138.5	67684.9	80206.6	18.4
肃南县	22358.0	25823	30472.0	17.0

社会消费品零售总额

年 份	单 位	社会消费品零售总额
2000	万元	174837.3
2001	万元	197182.5
2002	万元	221677.9
2003	万元	244297.5
2004	万元	273845.1
2005	万元	309803.2
2006	万元	348985.7
2007	万元	396080
2008	万元	475188.8
2009	万元	572464.9
2010	万元	676823.1
2011	万元	802774
2012	万元	945149.3

旅游业情况

	单位	2010年	2011年	2012年	2012年比上年增长（%）
旅游业总人数	万人次	187.41	350	521.9	49.1
国内旅游人数	万人次	184.91	346.5	516.65	49.1
海外旅游人数	人次	25000	35000	52500	50
其中：外籍华人	人次				
华侨（台胞）	人次	5000	6000	10500	75
港澳同胞	人次	15000	17000	21000	23.5
外国人	人次	10000	11000	21000	90.9
其中：日本人	人次	80	100	220	120
美国人	人次	30	50	85	70
英国人	人次	10	30	65	116.6
新加坡人	人次	1500	1800	2200	22.2
泰国人	人次	15	25	42	68
澳在利亚人	人次	50	75	125	66.6
西德人	人次				
法国人	人次	20	35	65	85.7
加拿大人	人次	30	55	79	43.6
其他	人次	8265	8830	18119	105.25
旅游业总收入	亿元	9.16	17.06	27.1	58.9

十、交通、邮政和通讯

全市交通、邮政、通讯主要指标完成情况

指　　标	计量单位	2010年	2011年	2012年
一、交通运输业				
客运量	万人	2347.06	2647.48	3104.93
客运周转量	万人公里	98606.57	118820.91	139971.14
货运量	万吨	1092	1289.65	1780.2
货运周转量	万吨公里	137495.81	169807.32	237051.02
公路里程	公里	2653.83	2667.285	2634.716
等级公路长度	公里	2588.56	2602.012	2571.67
公交线路	条	42	42	44
二、邮政业				
业务总量	万元	4429.89	4163	4806
业务收入	万元	3972	4571	5072
报刊流转额	万元	1965.76	2009.83	2229
邮电所	处	84	88	88
邮路总长度	公里	2378	2378	3253.5
三、通讯业				
业务收入	万元	44489	42015	45350
已通电话的乡(镇)	个	60	60	60
已通电话的村	个	835	835	835
固定电话用户	万户	28.29	26.37	26.52
移动电话	万部	98.7	112.01	119.07
计算机互联网用户数	户	77061	87302	116676

十一、能源消费

能源消费情况

指　标	单位	2010年	2011年	2012年	2012比上年增长（%）
能源消费量	万吨标准煤	342.03	374.687	402.226	7.35
万元生产总值能耗	吨标准煤/万元	1.608	1.553	1.486	-4.32
电力消费总量	万千瓦时	280644.21	324474.91	317604.18	-2.116
万元生产总值电耗	千瓦时/万元	1448.23	1437.02	1173.27	-18.35
规模以上工业增加值能耗	吨标准煤/万元	3.055	3.637	2.871	-21.07

规模以上工业企业能源消费及库存

指　标	单位	2010年	2011年	2012年	2012年比上年增长（%）
全年消费量					
原 煤	吨	2758943.61	3178112.02	3214971.60	1.16
煤制品	吨				
焦 炭	吨	162934.70	167871	169992.45	1.26
汽 油	吨	2639.19	1946.5	1393.36	-28.42
煤 油	吨				
柴 油	吨	6757.48	5156.95	3498.41	-32.16
燃料油	吨	13	5	5	
液化石油气	吨	932.12	1703.27	4431.96	160.2
其他石油制品	吨				
热力	百万千焦				
电 力	万千瓦时	169017.15	187211.55	204105.63	9.02
其他燃料	吨标准煤				
年末库存					
原 煤	吨	281092.09	369269.41	249818.46	-32.35
煤制品	吨				
焦 炭	吨	9021.5	6276	27016.80	330.48
汽 油	吨	51.50	1.50		
煤 油	吨				
柴 油	吨	5.66	10.66	224.94	2010.13
燃料油	吨				

规模以上工业企业

（2012年）

	原煤（吨）	其中：		
		无烟煤（吨）	炼焦烟煤（吨）	一般烟煤（吨）
总计	3214971.6	56534	921859	2236578.6
煤炭开采和洗选业	923366	2	921859	1505
黑色金属矿采选业	768			768
有色金属矿采选业	10661			10661
非金属矿采选业	8385.60			8385.60
农副食品加工业	100996.23	10137		90859.23
食品制造业	10738			10738
饮料制造业	68180.35			68180.35
造纸及纸制品业	37968			37968
化学原料及化学制品制造业	162518			162518
医药制造业	3041			3041
化学纤维制造业	5100			5100
塑料制品业	80			80
非金属矿物制品业	151348.72	46395		104953.72
黑色金属冶炼及压延加工业				
有色金属冶炼及压延加工业				
金属制品业	180			80
专用设备制造业	35			35
电力、热力的生产和供应业	1731605.7			1731605.70
水的生产和供应业				

分行业分产品能源消费

焦炭(吨)	汽油(吨)	柴油(吨)	燃料油(吨)	液化石油气(吨)	电力(万千瓦时)
169992.45	1393.36	3498.41	5	4431.96	204105.63
	114	403			1998.50
	219.10	481.50			742
	250.60	1009.50			6792.37
	116	235			1868
	154.61	121.77	5		9769.20
	0.43	5			1490.93
	25	3.5			3007.43
		33.83			2193.57
	26.12	400.63		4431.96	4008.95
					70.63
					705.09
	32				849.66
	35.31	322.50			12037.34
166372.45		92.91			93322.40
	4	3			292
15					32.7
3605	416.19	386.27			64471.86
					453

规模以上工业企业能源购进、消费与库存

项　　目	计量单位	年初库存	消费量			年末库存
			合　计	1、工业用产消费	2、非工业生产消费	
原煤	吨	382247.56	3214971.60	3212278.60	2693.00	249818.46
焦炭	吨	6276	169992.45	169992.45		27016.8
汽油	吨		1393.36	1214.47	178.89	
柴油	吨	93.27	3498.41	2856.14	642.27	224.94
燃料油	吨		5	5		
液化石油气	吨	13.06	4431.96	4431.96		13.06
电力	万千瓦时					
能源合计	吨标准煤		2792224.46	2788454.75	3769.78	

规模以上工业企业能源购进、消费与库存附表

项　　目	计量单位	工业生产消费量	加工转换投入合 计	火力发电	供热	原煤入洗	炼焦	能源加工转换产品
原煤	吨	2528395.70	2528395.70	1390536.7	216000	713283	208576	
洗精煤	吨							592967
焦炭	吨							144585
其他焦化产品	吨							33850
汽油	吨							
煤油	吨							
柴油	吨							
燃料油	吨							
液化石油气	吨							
热力	百万千焦							3145511
电力	万千瓦时	19049.85						278120.51

十二、财政、税收、金融和保险

历年财政收支总额及发展速度

单位：万元、%

	财政收入	公共财政预算收入	财政支出	指数（上年=100）	
				财政收入	财政支出
1990	9414	—	20564	112.4	110.8
1995	24578	14625	30569	115.4	108.4
2000	41874	29299	64626	104.41	129
2001	44160	30780	81422	108.43	129.03
2002	48281	31374	106983	109.3	131.3
2003	53847	30280	114066	112.6	106.62
2004	60856	32732	125967	116.25	110.05
2005	65459	32567	151609	117.54	120
2006	79048	39334	201617	120.76	132.98
2007	105881	47429	269554	133.95	133.70
2008	127169	55728	376320	120.11	131.52
2009	150386	63169	531845	118.26	141.33
2010	192600	75843	658734	128.07	123.86
2011	250100	102670	810667	29.85	23.06
2012	301480	126623	936121	20.54	15.48

全市大口径财政收入分项目完成情况表

单位：万元

指　标	2011年	2012年	2012年比上年增长(%)
收入合计	250100	301480	20.54
税收收入小计	179231	216953	21.05
增值税	58480	69021	18.02
消费税	4111	4662	13.40
营业税	49223	57533	16.88
企业所得税	28951	35571	22.87
个人所得税	16059	17549	9.28
资源税	4820	6548	35.85
城市维护建设税	4513	5619	24.51
房产税	2935	3660	24.70
印花税	1177	1584	34.58
城镇土地使用税	2790	4784	71.47
土地增值税	1460	3384	131.78
车船使用税	1825	2823	54.68
耕地占用税	126	52	-58.73
契税	2761	4163	50.78
非税收入小计	70869	84527	19.27
专项收入	4627	5417	17.07
行政事业性收费收入	11120	12999	16.90
罚没收入	4097	5954	45.33
国有资本经营收入	227	408	79.74
国有资源有偿使用收入	3908	5335	36.51
其他收入	1737	1335	-23.14
政府性基金收入	45153	53079	17.55

全市财政支出分项目执行情况表

单位：万元

指　标	2011年	2012年	2012年比上年增长(%)
支出合计	810667	936121	15.48
公共财政预算支出	748245	853561	14.08
一般公共服务	70640	81156	14.89
国防	224	403	79.91
公共安全	29921	34394	14.95
教育	108085	149867	38.66
科学技术	4582	4874	6.37
文化体育与传媒	10670	18437	72.79
社会保障和就业	137618	117181	-14.85
医疗卫生	67959	67873	-0.13
节能环保	38374	35040	-8.69
城乡社区事务	27302	30330	11.09
农林水事务	134178	173685	29.44
交通运输	27547	34943	26.85
资源勘探电力信息等事务	10629	12976	22.08
商业服务业等事务	15607	15716	0.70
国土资源气象等事务	10581	11209	5.94
住房保障支出	40448	53042	31.14
粮油物资储备等管理事务	2119	1947	-8.12
其他支出	10562	9360	-11.38
债务还本支出		10100	
政府性基金预算支出	62422	72460	16.08

分县区财政收入

(2012年)　　单位：万元、%

指　标	大口径财政收入	增长(%)	公共财政预算收入	增长(%)
合　计	301480	20.54	126623	23.33
市本级	35349	20.03	20832	18.28
县区小计	266131	20.61	105791	24.38
甘州区	106655	21.23	33167	19.47
肃南县	51859	20.24	23899	23.48
民乐县	25300	30.28	11816	28.21
临泽县	23538	20.94	11060	29.68
高台县	28749	3.25	12249	24.41
山丹县	30030	31.60	13600	31.40

分县区财政支出

单位：万元

指　标	2010年	2011年	2012年	2012年比上年增长(%)
合　计	658734	810667	936121	15.48
市本级	120436	136272	141977	4.19
县区小计	538298	674395	794144	17.76
甘州区	140577	178269	213455	19.74
肃南县	52210	90408	113866	25.95
民乐县	86351	116621	131461	12.72
临泽县	76141	92178	99923	8.40
高台县	90123	91097	106734	17.17
山丹县	92896	105822	128705	21.62

全市地税入库税金明细表

(2012年)　　单位：万元

	合计	中央	省级	市级	县级
总计	210195	21865	30430	35619	122281
一、税收收入合计	126096	21865	29485	11781	62965
1. 营业税	57533		22191	4726	30616
其中：金融保险业营业税	7044		7044		
其他营业税	50489		15147	4726	30616
2. 企业所得税	18891	11334	3785		3772
3. 个人所得税	17553	10531	3509	17	3496
4. 资源税	6548			3	6545
5. 固定资产投资方向调节税					
6. 城市维护建设税	5619			2743	2876
7. 房产税	3660			16	3644
8. 印花税	1583			58	1525
9. 城镇土地使用税	4784			1339	3445
10. 土地增值税	3384			50	3334
11. 车船税	2823				2823
12. 烟叶税					
13、耕地占用税	49				49
14、契税	3669			2829	840
二、非税收入合计	84099		945	23838	59316
1. 教育费附加收入	3872			30	3842
2. 文化事业建设费收入	116		116		
3. 税务部门罚没收入	96		96		
4. 税务行政性事业收费收入					
5. 社会保险基金收入	75723		20	23383	52320
1）基本养老保险基金收入	46084		20	15400	30664
2）失业保险基金收入	5017			2182	2835
3）基本医疗保险基金收入	21973			5170	16803
4）工伤保险基金	1746			398	1348
5）生育保险基金	903			233	670
6. 其他非税收入	4292		713	425	3154
1）甘肃教育附加	2578		516	27	2035
2）散装水泥专项资金					
3）残疾人就业保障金	371				371
4）工会经费	358				358
5）价格调节基金	985		197	398	390

全市地方税收分税种类型情况

单位：万元

	2010年	2011年	2012年
入库税金总计	123738	186098	210195
（一）税收收入合计	69111	96915	126096
1. 营业税	31693	49223	57533
2. 企业所得税	10099	12110	18891
3. 个人所得税	12112	16061	17553
4. 资源税	4008	4820	6548
5. 固定资产投资方向调节税			
6. 城市维护建设税	3662	4513	5619
7. 房产税	2616	2935	3660
8. 印花税	904	1178	1583
9. 城镇土地使用税	1556	2790	4784
10. 土地增值税	1082	1460	3384
11. 车船税	1379	1825	2823
12. 契税	1208	2397	3669

全市地方税收分产业类型情况

单位：万元

	2010年	2011年	2012年
税收收入合计	69111	96915	126096
第二产业	33259	49955	60878
采矿业	4907	5605	7484
制造业	3143	4375	4074
电力、煤气及水的生产和供应业	3540	4775	7227
建筑业	21669	35200	42093
第三产业	35852	46960	65218
交通运输、仓储及邮电通信业	6022	7158	8315
# 邮政业	93	108	125
信息传输、计算机服务和软件业	1384	2356	2444
# 电信业	1383	2356	2224
批发零售业	4171	5281	5999
住宿餐饮业	1831	2526	2624
金融业	5428	6461	9347
房地产业	9037	11252	18919
文化、体育和娱乐业	567	736	592
租凭和商务服务业	5144	5620	7554
居民服务和其他服务业	1831	4432	6314
教育	147	292	246
卫生和社会工作	37	120	77
公共管理和社会组织	253	726	661

全市地方税收分企业类型情况

单位：万元

	2010年	2011年	2012年
合计	69111	96915	126095
内资企业小计	53466	74839	102431
国有企业	7543	17817	15576
集体企业	737	1510	3078
股份合作企业	1024	382	1273
联营企业	23	266	221
股份公司	31343	39166	60136
# 国有控股	4257	9299	13386
私营企业	4496	4420	8518
其他企业	8300	11278	13629
港澳台投资企业	769	432	1450
外商投资企业	127	1431	499
个体经营	14749	20213	21716
附列资料：乡镇企业	150	—	378

全市地方税收营业税分行业类型情况

单位：万元

	2010年	2011年	2012年
营业税收入合计	31693	49223	57533
第二产业	14105	25326	25826
建筑业	14105	25326	25826
第三产业	17588	23897	31707
交通运输、仓储及邮电通信业	2471	2971	3399
# 道路运输	1915	2442	3035
邮政业	39	39	52
信息传输、计算机服务和软件业	1055	1848	1747
# 电信业	1055	1848	1553
住宿餐饮业	1115	1527	1588
金融业	3991	4578	7044
房地产业	5278	6889	8561
# 房地产开发经营	5206	6371	7223
文化、体育和娱乐业	398	563	461
租赁和商务服务业	2406	2804	5785
居民服务和其他服务业	833	2628	3108

全市国税入库税金明细表

（2012年）　　单位：万元

	合　计	中央	地方
总计	102854	78913	23941
一、税收收入合计	104141	80200	23941
1.增值税收入	69020	51765	17255
1）国内增值税	69020	51765	17255
一般增值税	68862	51646	17216
福利企业增值税退税	-354	-266	-88
软件集成电路增值税退税			
森工综合利用增值税退税			
免、抵调增增值税	512	385	127
2）进口货物增值税			
2.消费税收入	4661	4661	
1）国内消费税	4661	4661	
2）进口消费品消费税			
3.企业所得税	16682	10013	6669
4.个人所得税	42	25	17
1）利息所得税	42	25	17
2）其他个人所得税			
5.车辆购置税	13736	13736	
二、出口退税合计	-1359	-1359	-
1.出口货物退增值税	-847	-847	
2.免、抵调减增值税	-512	-512	
3.出口消费品退消费税			
三、耕地占有税			
四、契税			
五、非税收入合计	72	72	

全市国家税收分税种类型情况

单位：万元

	2010年	2011年	2012年
入库税金总计	73807	88857	102854
一、税收收入合计	76823	90207	104141
1. 增值税	57532	58537	69020
2. 消费税	3425	4111	4661
3. 企业所得税	6148	16841	16682
4. 个人所得税	252	126	42
5. 车辆购置税	9466	10592	13736
二、出口退税合计	-3140	-1492	-1359
三、非税收入合计	124	142	72

全市国家税收分产业类型情况

单位：万元

	2010年	2011年	2012年
税收收入合计	76823	90207	104141
第一产业		88	964
第二产业	49733	60351	63450
采矿业	11472	18322	16700
制造业	16564	16565	18956
电力、煤气及水的生产和供应业	21503	25271	27531
建筑业	194	193	263
第三产业	27047	29768	39727
交通运输、仓储及邮电通信业	362	40	500
# 邮政业	1	2	11
信息传输、计算机服务和软件业	10	18	68
# 电信业	7		10
批发和零售业	15765	16792	20486
# 批发业	8496	9079	11951
零售业	7269	7713	8535
住宿餐饮业	2	35	3
金融业	741	1232	4362
房地产业	545	340	179
租凭和商务服务业	17	69	293
居民服务和其他服务业	864	985	1737
教育	9	28	4
卫生和社会工作	75	26	68
文化、体育和娱乐业	16	17	13
公共管理和社会组织	399	270	96
其他行业	8242	9916	11802

全市国家税收分企业类型情况

单位：万元

	2010年	2011年	2012年
合计	76823	90207	104141
内资企业小计	64398	76856	87719
国有企业	10520	12729	17089
集体企业	1295	1053	1253
股份合作企业	577	1031	3480
联营企业	59	71	24
股份公司	49548	58589	61806
# 国有控股	596	282	301
私营企业	1256	1782	2673
其他企业	1143	1601	1394
外商投资企业	1030	965	2357
个体经营	11395	12386	14058
附列资料：乡镇企业	212	633	660

张掖市金融机构人民币信贷收支表（资金来源）

（2012年）　　单位：万元

栏目 / 项目名称	本期余额	比年初增减额
一、各项存款	3730576	535729
1.单位存款	1289919	217471
其中：活期存款	1035999	142349
定期存款	195326	54666
通知存款	7019	5639
保证金存款	43748	23593
2.个人存款	2361301	347384
储蓄存款	2349217	335507
保证金存款1	112	98
结构性存款	11972	11779
3.财政性存款	78167	-26419
4.临时性存款	543	-2944
5.委托存款	2	-2
6.其他存款	645	239
二、金融债券		
三、中长期借款		
四、应付及暂收款	72366	6021
其中：应付利息	42784	14227
五、同业往来（来源方）	811	235
六、系统内资金往来（来源方）		
七、外汇买卖（来源方）	9706	9690
其中：结售汇	9706	9690
八、各项准备	41964	9128
其中：贷款损失准备金	40395	9350
九、所有者权益	151032	50973
其中：实收资本	39386	11352
十、其他	-412243	-45106
资金来源总计	3594213	566670

张掖市金融机构人民币信贷收支表（资金运用）

（2012年）　　单位：万元

栏目 项目名称	本期余额	比年初增减额
一、各项贷款	2202279	550029
（一）境内贷款	2202279	550029
1.短期贷款	920267	227580
（1）个人贷款及透支	431325	82438
其中：个人消费贷款	41541	17625
（2）单位普通贷款及透支	480912	144363
其中：经营贷款	480912	144763
固定资产贷款		
（3）银团贷款		
（4）贸易融资	8030	1880
2.中长期贷款	1267157	313201
（1）个人贷款	706319	215968
其中：个人消费贷款1	308858	86828
（2）单位普通贷款	558938	97233
其中：经营贷款1	32684	2077
固定资产贷款1	526254	95156
（3）银团贷款1	1900	
3.票据融资	14856	9248
其中：贴现	14856	9248
（二）境外贷款		
二、有价证券	-988	-597
三、股权及其他投资	6493	5793
四、应收及预付款	13137	1338
其中：应收利息	7957	1491
五、同业往来（运用方）		
六、系统内资金往来（运用方）	1287716	-11968
七、金银占款		
八、外汇买卖（运用方）	9634	9634
其中：结售汇1	9634	9634
九、固定资产	50862	11914
十、库存现金	25080	526
十一、投资性房地产		
资金运用总计	3594213	566670

张掖市各财险公司业务统计表

单位：万元

	市场份额（%）	保费收入	同比增幅（%）	其中			简单赔付率（%）	结案率（%）	电话销售
				车险	非车险	人身险			
合　计	100.00	30304.09	33.7	20806.63	8597.63	1157.57			
中国人民财产保险公司	38.81	11193.49	47.98	5842.2	5351.29	257.56	41.42	93.31	959.77
人寿财产保险公司	14.33	4617	19.93	4116	406	95	48.55	92.56	192.25
中华联合财产保险公司	11.89	3340.77	26.63	2379.17	670.97	290.63	43.00	95.00	
平安财产保险公司	9.94	3000.02	40.10	2746.18	80.77	173.25	53.00	80.00	517.58
大地财产保险公司	8.65	2763	20.00	2277	281	205	42.00	99.60	566
太平洋财产保险公司	7.75	2611	30.00	768.6	1774.4	68	48.00	98.50	86.5
天安财产保险公司	4.00	1392.65	41.00	1392.65			39.00	90.00	
永安财产保险公司	4.29	1283.4	31.50	1191.7	33.2	58.5	42.00	85.00	
安邦财产保险公司	0.33	102.76		93.13		9.63	30.67	91.80	

张掖市人身保险业务情况（一）

单位：万元、人、次

项目	保险业务收入合计		中国人寿张掖市分公司		太平洋人寿张掖市中心支公司	
	2011年	2012年	2011年	2012年	2011年	2012年
总保费收入	**70451.35**	**75300.93**	**36916.23**	**38626.78**	**6141.07**	**6359.28**
一、个险保费	46121.71	50307.98	30738.10	32885.55	4205.56	4875.06
A. 首期保费	14657.27	14580.08	6415.80	6570.17	1156.61	1108.69
1. 寿险：期交	11353.66	11771.32	4551.63	4767.71	1046.52	986.17
趸交	1032.46	414.14	32.23	(0.03)	8.77	8.85
2. 意外险	1103.12	1262.9	856.04	880.35	74.81	77.55
3. 健康险	1331.91	1326.42	975.90	922.15	26.51	36.12
a. 传统险	1338.69	1798.03			314.92	295.51
b. 分红险	5093.06	4987.19			835.49	804.13
c. 投资连接						
d. 万能寿险	1589.09	965.28			6.20	9.05
B. 续期保费	37456.37	44454.01	24322.29	26315.38	3048.95	3766.37
二、团险保费	1946.76	2015.89	434.51	546.76	657.17	640.87
A. 首期保费	1536.14	1597.36	434.51	546.76	657.17	640.87
1. 寿险：期交		5.86		5.86		
趸交	358.89	327.69			5.31	6.19
2. 意外险	1010.29	1120.39	337.99	458.89	617.94	599.94
3. 健康险	166.96	143.42	96.52	82.01	33.92	34.74
a. 传统险	652.26	634.68			652.26	634.68
b. 分红险	4.91	327.69			4.91	6.19
c. 投资连接						
d. 万能寿险						
B. 续期保费						
三、银行代理保费	10787.66	7559.54	5743.62	5194.47	1278.34	843.35
A. 首期保费	6608.1	4777.58	4729.57	3835.52	583.03	300.34
1. 寿险：期交	1181	1106.61	620.30	561.26	204.20	99.70
趸交	7816.61	4390.76	4109.27	3270.28	353.80	199.90
2. 意外险	25.03	2.56		1.79	25.03	0.74
3. 健康险	0.06	2.24	2.19			
a. 传统险	25.09	1.06			25.03	0.89
b. 分红险	1839.36	929.91			558	299.45
c. 投资连接						
d. 万能寿险	14.08	11.09				
B. 续期保费	1764.95	2057.36	1014.05	1358.94	695.31	543.01
四、承保数量	2862128	82532			2844859	62010
五、保险金额	386627.94	455509.71			261332.48	281815.77
六、死伤医疗给付	2022.81	2982.11	1187.02	1332	193.78	376.35
七、满期／年金给付	6300.9	4997.56	5776.58	4295.14	251.41	256.92
八、业务员人数	1810	3568	1609		437	282
其中：持证人数	1810	3549	1590		437	282
九、营销职场数	16	88	68		4	4

张掖市人身保险业务情况（二）

单位：万元、人、次

项目	平安人寿张掖市分公司		泰康人寿张掖中心支公司	
	2011年	2012年	2011年	2012年
总保费收入	**12304**	**14206**	**11789.84**	**12656.13**
一、个险保费	6185.89	7338.81	2972.7	2786.89
A. 首期保费	2907.76	2994.58	2972.7	2786.89
1. 寿险：期交	2211.5	2755.34	2972.7	2786.89
趸交	539.55	13.72		
2. 意外险	88.21	160.16	23.17	58.9
3. 健康险	68.51	65.36	140.72	135.81
a. 传统险	882.73	1299.45		
b. 分红险	1564.41	1317.71	1870.14	2019.19
c. 投资连接				
d. 万能寿险	460.62	377.42	938.67	572.99
B. 续期保费	3278.13	4344.22	5991.92	8726.11
二、团险保费			410.62	418.52
A. 首期保费				
1. 寿险：期交				
趸交				
2. 意外险				
3. 健康险				
a. 传统险				
b. 分红险				
c. 投资连接				
d. 万能寿险				
B. 续期保费				
三、银行代理保费	514.97	176.06	2414.6	724.6
A. 首期保费	494.38	133.77		
1. 寿险：期交	21.3	24.26	247.8	303.2
趸交	473.08	109.49	2166.8	421.4
2. 意外险	0.03			
3. 健康险				
a. 传统险	0.13			
b. 分红险	480.3	122.56		
c. 投资连接				
d. 万能寿险	14.08	11.09		
B. 续期保费	20.59	42.29		
四、承保数量	9593	9828		
五、保险金额	98814.96	135740		
六、死伤医疗给付	506.39	799.51		291.13
七、满期／年金给付	261.4	290.81		
八、业务员人数	851	788		611
其中：持证人数	851	788		611
九、营销职场数	6	6		4

张掖市人身保险业务情况（三）

单位：万元、人、次

项目	人民人寿张掖市中心支公司		太平人寿张掖市中心支公司	
	2011年	2012年	2011年	2012年
总保费收入	**2067.18**	**1734.4**	**1232.86**	**1718.07**
一、个险保费	1219.76	1118.37	799.7	1303.3
A. 首期保费	658.65	472.28	545.75	647.46
1. 寿险：期交	150.12	15.97	421.2	459.24
趸交	451.8	391.61	0.11	-0.01
2. 意外险	29.82	35.41	31.06	50.54
3. 健康险	26.91	29.29	93.38	137.69
a. 传统险	10.13	5.25	130.91	197.82
b. 分红险	408.19	396.51	414.83	449.65
c. 投资连接				
d. 万能寿险	183.6	5.82		
B. 续期保费	561.11	646.09	253.96	655.84
二、团险保费	444.46	409.73		
A. 首期保费	444.46	409.73		
1. 寿险：期交				
趸交	353.58	321.5		
2. 意外险	54.36	61.56		
3. 健康险	36.52	26.67		
a. 传统险				
b. 分红险		321.5		
c. 投资连接				
d. 万能寿险				
B. 续期保费				
三、银行代理保费	402.96	206.3	433.16	414.76
A. 首期保费	394.26	191.9	406.86	316.05
1. 寿险：期交	6.4	8.8	81	109.4
趸交	387.86	183.1	325.8	206.6
2. 意外险				
3. 健康险			0.06	0.05
a. 传统险			0.06	0.05
b. 分红险	394.26	191.9	406.8	316
c. 投资连接	8.7	14.4		
d. 万能寿险				
B. 续期保费			26.3	98.72
四、承保数量			7676	10694
五、保险金额			26480.5	37954
六、死伤医疗给付	133.65	133.21	1.97	49.91
七、满期/年金给付	0.74	94.38	10.76	60.31
八、业务员人数	367	126	155	152
其中：持证人数	367	126	155	152
九、营销职场数	5	5	1	1

十三、教育、科技和文化

全市各级各类学校综合情况

(2012年)

单位：所、人

学校类别		学校数	招生数	毕业学生数	在校学生数	教职工人数
高等学校		2	6107	4912	19646	1097
中等职业学校	职业中专	9	5383	6525	16509	819
	普通中专	3	186	108	434	51
普通中学	完全中学	2	994	1092	3117	226
	高级中学	8	9234	9798	28849	2109
	初级中学	51	12497	14200	39539	2884
	一贯制	34	4064	4085	12029	1340
小　学		445	13561	15688	81262	6187
特殊教育		1	33	17	204	47
幼儿园		436	14541	14399	33147	2109

全市各级各类学校综合情况（续）

单位：所、人、%

学校类别		其中：专任教师										专任教师合格率
		合计	学历					职称				
			研究生	本科	专科	中专	其他	高级	中级	初级	其他	
高等学校		772	402	363	6	1	0	277	359	104	32	100.00
中等职业学校	职业中专	720	14	603	93	10		162	297	170	91	85.69
	普通中专	39		29	7	3		1	13	16	9	74.36
普通中学	初级中学	3754	27	2947	741	36	3	483	2085	1027	159	98.96
	高中	2088	75	1921	92			652	790	479	167	95.59
小　学		5890	6	2352	2765	760	7	83	3845	1630	332	99.88
特殊教育		41		29	12			8	18	10	5	100.00
幼儿园		1807		596	780	369	62	8	687	547	565	96.57

历年各级学校在校学生数

单位：人

	2010年	2011年	2012年	2012年比上年增长(%)
总　计	241113	240216	234532	-2.37
一、高等学校	17192	17818	19646	10.26
二、中等学校	104912	103549	100477	-1.30
其中：中职学校	14477	15778	16943	8.99
普通中学	90435	87771	83534	-2.95
三、小学	90219	86860	81262	-3.72
四、幼儿园	28790	31989	33147	11.11

全市普及初等及九年义务教育基本情况

(2012年)

	单位	合计	甘州区	肃南县	民乐县	临泽县	高台县	山丹县
初等义务教育								
学龄儿童人数	人	80540	32715	2064	18606	7614	7683	11858
在校学龄人数	人	80540	32715	2064	18606	7614	7683	11858
入学率	%	100	100	100	100	100	100	100
年初学生数	人	86860	35524	2277	19311	8237	8739	12772
年末学生数	人	86860	35524	2277	19311	8237	8739	12772
巩固率	%	100	100	100	100	100	100	100
九年义务教育								
学龄儿童人数	人	49230	19342	950	11021	5685	5839	6393
在校学龄人数	人	49225	19342	950	11021	5685	5839	6388
入学率	%	99.99	100	100	100	100	100	99.92
年初学生数	人	55228	22537	1335	11430	6101	6831	6994
年末学生数	人	55228	22537	1335	11430	6101	6831	6994
巩固率	%	100	100	100	100	100	100	100
实际毕业人数	人	19783	8112	572	3950	2070	2636	2443
毕业率	%	100	100	100	100	100	100	100

文化事业机构和人员情况

(2012年)

			单位	合计	甘州区	肃南县	民乐县	临泽县	高台县	山丹县	市属
合计	机构		个	82	21	11	13	10	12	11	4
	人员		人	370	117	28	39	51	65	46	24
文化部门	群艺馆	机构	个	1	0	0	0	0	0	0	1
		人员	人	24	0	0	0	0	0	0	24
	图书馆	机构	个	7	1	1	1	1	1	1	1
		人员	人	62	22	6	6	9	11	8	0
	文化馆	机构	个	7	1	1	1	1	1	1	1
		人员	人	69	18	7	5	8	22	9	0
	博物馆	机构	个	7	1	1	1	1	1	1	1
		人员	人	96	51	7	8	12	9	9	0
	乡(镇)文化站	机构	个	60	18	8	10	7	9	8	0
		人员	人	119	26	8	20	22	23	20	0

各类专业技术人员数

单位：人

	2010年	2011年	2012年	2012年比上年增长(%)
总　　计	20795	21388	21548	0.75
市	2659	2929	2948	0.65
县（区）	8023	8570	9145	6.71
乡（镇）	10113	9889	9455	-4.39
1、工程技术人员	1176	1209	1292	6.87
2、农业技术人员	1105	1552	1577	1.61
3、科学研究人员	82	82	84	2.44
4、卫生技术人员	4019	3674	3823	4.06
5、教学人员	13970	14315	14355	0.28
6、其他	443	556	417	-25.00

注：其中不包括管理人员。

有线电视台及电视覆盖情况

(2012年)

			单位	合计	甘州区	肃南县	民乐县	临泽县	高台县	山丹县
有线电视	系统内用户		万户	24.16	9.56	0.48	3.94	2.98	4.28	2.92
电视覆盖情况	综合	覆盖人数	万人	128.89	51.80	3.47	23.96	14.90	15.85	18.91
		覆盖率	%	98.35	100	93.78	97.80	100	100	93.15
	中央台第一套节目	覆盖人数	万人	128.89	51.8	3.47	23.96	14.90	15.85	18.91
		覆盖率	%	98.35	100	93.78	97.80	100	100	93.15
	省级台第一套节目	覆盖人数	万人	126.35	51.8	3.39	21.50	14.9	15.85	18.91
		覆盖率	%	96.41	100	91.62	87.76	100	100	93.15
	市组合节目	覆盖人数	万人	121.44	51.80	1.04	21.00	14.90	15.50	17.20
		覆盖率	%	2.67	100	28.11	85.71	100	97.79	84.73

科技基本情况表

	单位	2010年	2011年	2012年	2012年比上年增长(%)
一、各类专业技术人员	万人	2.08	2.14	2.15	0.46
二、科研机构	个	5	5	5	--
三、科学技术支出	万元	3289	4582	4874	6.37
四、科技成果	项	60	62	64	3.22

十四、体育和卫生

全市体育事业发展情况

	单位	2010年	2011	2012年
全市体育人口	万人	51.00	35.00	38.4
占总人口比重	%	40	28	30
市县区机关、企业、农村共举办各类比赛	次	1600	260	560
参加人数	万人次	20	1.3	20
全市达到《国家体育锻炼标准》的达标率	%	97.21	98.0	98.0
全市当年发展的等级运动员	人	23	39	49
全市当年发展的等级裁判员	人	—	20	14
全市有中等体育运动的学校	所	1	1	1
全市青少年儿童业余体校	所	6	6	6
省级传统项目学校	所	8	9	9
全市组建派出代表队	个	7	11	10
参加运动员	人	134	432	162
全市共获全省各类比赛的奖牌	枚	41	34	33
# 金 牌	枚	12	8	11
银 牌	枚	13	9	16
铜 牌	枚	16	17	6
打破全省最高记录	人次/项目	1	—	---

全市卫生机构、床位、人员数

单位：个、张、人

	2010年	2011年	2012年
一、卫生机构合计	1304	1350	1391
其中：医院、卫生院（个）	111	113	115
疾控中心机构（个）	7	7	7
妇女卫生机构（个）	7	7	7
二、床位数合计	5460	5835	6676
其中：医院、卫生院（张）	5034	5289	4379
三、卫生技术人员（人）	5208	5614	8424
其中：注册执业医师、助理医师（人）	2123	2205	2343

十五、民政、司法和档案

城乡居民最低生活保障情况

(2012年)

	单位	合计	甘州区	肃南县	民乐县	临泽县	高台县	山丹县
一、城镇低保情况								
1. 城市居民最低生活保障户数	户	24963	12555	1025	2730	2331	1631	4691
2. 城市居民最低生活保障人数	人	57593	29315	1950	6995	4826	4390	10117
3. 城市低保资金支出	万元	16473.65	8207.98	557.85	2057	1259.94	1331.99	3059.22
二、农村低保情况								
1. 农村居民最低生活保障户数	户	42985	12002	2643	11154	4835	5246	6505
2. 农村居民最低生活保障人数	人	84046	21756	4520	22435	8289	9591	17455
3. 农村低保资金支出	万元	8779.74	2206.93	464.35	2396.1	865.43	992.46	1854.47

收养类单位、烈士纪念处基本情况

(2012年)

	单位	合计	市本级	甘州区	肃南县	民乐县	临泽县	高台县	山丹县
一、收养类社会服务机构									
1. 单位数	个	55	1	12	5	9	7	11	10
2. 年末职工人数	人	155	22	36	7	46	6	26	12
3. 年末床位数	张	2232	150	398	153	515	151	585	280
4. 年末在院人数	人	1778	76	281	91	500	151	478	201
其中：老人	人	1642	15	272	91	450	151	468	195
二、烈士纪念处	处	3	-	-	1	-	1	1	-

律师、公证工作基本情况

(2012年)

	单位	合计	甘州区	肃南县	民乐县	临泽县	高台县	山丹县	市属
一、律师工作									
律师事务所	所	16	2	1	2	2	1	1	7
律师工作者	人	128	16	8	31	9	10	4	50
其中：专职	人	126	16	8	31	9	10	4	48
兼职(特邀)	人	2	0	0	0	0	0	0	2
聘请担任常年法律顾问	人	165	17	8	10	17	34	4	75
民事代理	件	284	23	7	39	22	45	10	138
二、公证工作									
公证处	个	7	1	1	1	1	1	1	1
公证人员	人	13	2	0	2	2	1	2	4
公证件数	件	5354	1136	81	435	1705	387	561	1049
其中：经济合同公证	件	1816	434	39	133	468	65	304	373
民事关系公证	件	3306	653	42	302	1237	322	257	493
涉外公证	件	228	48	0	0	0	0	0	180
涉台公证	件	4	1	0	0	0	0	0	3
三、人民调解工作									
专职司法助理员	人	220	72	17	33	35	25	38	0
人民调解委员会	个	1032	292	129	201	104	166	140	0
调解人员	人	7776	1400	654	697	1301	1354	2370	0
调解民间纠纷	件	14559	6014	503	2538	1701	1807	1996	0

全市档案局、馆、学会基本情况

(2012年)

	单位	全市实有数
一、 档案机构（处、局）	个	7
档案馆	个	7
二、档案局人数	人	59
档案馆人数	人	59
三、馆藏全部档案		
全宗	个	589
案卷	卷	299720
录音、录像、影片档案	盘	251
照片档案	张	12470
四、本年度进馆档案	卷	8808
五、本年录音、录象、字幕、影片档案		
照片档案	张	303
六、馆藏档案历史分期		
建国前档案	卷(件)	17054
建国后档案	卷(件)	282666
七、馆藏资料	册	67565
八、本年利用档案资料	卷(件)	43889
其中：利用档案	人(次)	5144
利用档案	卷	25720
利用资料	人(次)	2093
利用资料	卷	2372
九、档案馆总建筑面积	平方米	7381
其中：库房面积	平方米	3590
十、档案学会	个	1

十六、环境保护和其它

环境（生态）保护和资源综合利用

	单位	2010年	2011年	2012年
一、污染物排放总量控制				
1. 化学需氧量排放量	万吨	1.64	3.7427	3.5228
2. 氨氮排放量	万吨	0.0932	0.1606	0.1711
3. 二氧化硫排放量	万吨	3.0	4.6491	4.8189
4. 氮氧化物排放量	万吨	1.8744	1.9137	1.8335
5. 烟粉尘排放量	万吨	2.0716	1.9177	2.252
6. 工业废水排放量	万立方米	809.59	1782.05	2034.65
二、污染治理与废物资源				
1. 工业用水重复利用率	%	67.56	62.09	58.2
2. 工业固体废物综合利用率	%	72.12	68.7	68.76
三、水资源保护与利用				
总用水量	亿立方米	23.54	23.7	23.4
其中：生活用水量	亿立方米	0.58	0.64	0.64
工业用水量	亿立方米	0.52	0.57	0.58
农业用水量	亿立方米	20.98	20.99	20.67
生态用水量	亿立方米	1.46	1.5	1.53
地面水质达标率	%	100	100	100
饮用水源水质达标率	%	100	100	100
四、环境保护质量指标				
空气可吸入颗粒物	mg/m3	0.081	0.079	0.078
二氧化硫年日均值	mg/m3	0.039	0.033	0.023
二氧化氮年日均值	mg/m3	0.018	0.014	0.013
区域环境噪声平均值	dB	51.7	51.6	52.3
交通干线噪声平均值	dB	67	67.2	67.0

十七、工业品出厂价格

工业品出厂价格指数

上年=100

	2007年	2008年	2009年	2010年	2011年	2012年
全部工业品	105.00	110.08	93.94	101.87	111.25	103.53
按轻重工业分						
轻工业	102.68	109.05	92.87	99.90	113.34	106.79
以农产品为原料	104.04	109.89	91.70	98.28	112.78	107.12
以非农产品为原料	96.47	105.10	101.03	110.97	126.78	98.43
重工业	108.00	111.47	95.15	104.43	109.51	100.71
采掘工业	109.75	126.30	89.82	121.89	132.29	108.94
原料工业	111.92	111.74	98.05	100.84	106.95	100.94
加工工业	99.52	109.27	90.22	106.35	104.19	93.83
按两大部类分						
生产资料	105.95	109.87	96.17	105.51	110.23	100.51
采掘	109.75	126.30	89.82	121.89	132.29	108.94
原料	111.92	111.74	98.03	100.97	107.04	100.81
加工	98.69	106.71	95.20	108.88	107.08	94.56
生活资料	103.86	110.37	91.26	97.95	112.66	107.60
食品	103.89	110.37	91.66	97.75	112.68	107.52
一般日用品	100.00		70.79	113.53	109.37	118.55

工 业 品 出 厂 价 格 指 数（续）

	2007年	2008年	2009年	2010年	2011年	2012年
按工业行业大类分						
煤炭开采和洗选业	106.90	166.55	134.80	102.28	142.54	116.21
黑色金属矿采选业			65.98	141.92	105.62	100.58
有色金属矿采选业	117.85	94.54	64.73	129.64	139.53	111.23
非金属矿采选业	109.68	105.25	96.41	122.76	155.62	92.39
农副食品加工业	105.81	112.41	91.10	96.21	115.24	109.68
食品制造业	105.59	117.34	86.09	102.17	105.27	98.79
饮料制造业	97.50	97.89	100.95	108.13	108.72	102.24
造纸及纸制品业	105.83	103.01	95.18	104.07	100.87	92.81
化学原料及化学制品制造业	109.70	117.90	89.33	113.80	128.98	100.45
医药制造业		100.00	100.00	106.23	100.00	100.00
塑料制品业	96.18	97.67	91.09	99.25	113.17	101.59
非金属矿物制品业	93.06	104.14	111.33	115.94	105.89	91.75
黑色金属冶炼及压延加工业	91.43	100.33	87.28	106.14	103.90	92.66
金属制品业	134.41	140.48	74.99	98.04	99.89	95.01
电力、热力的生产和供应业	102.97	101.01	101.91	97.61	104.02	101.26
水的生产和供应业	167.38	138.25	100.00	104.26	110.18	101.37

附 录 篇

2012 年

全市全面建设小康社会进程统计监测结果

单位：%

监测指标	2009年 实现程度	2010年 实现程度	2011年 实现程度
一、经济发展	50.7	53.2	57.0
1.人均GDP	40.2	46.2	54.2
2.R&D经费支出占GDP比重	4.5	4	6.2
3.第三产业增加值占GDP比重	68.6	70.4	69.5
4.城镇人口比重	59.2	58.3	60.0
5.失业率(城镇)	100.0	100	100.0
二、社会和谐	55.6	60.8	64.8
6.基尼系数	37.6	57.8	56.4
7.城乡居民收入比	100.0	100	100.0
8.地区经济发展差异系数	100.0	100	100.0
9.基本社会保险覆盖率	59.9	66	76.5
10.高中阶段毕业生性别差异系数	0	0	0.0
三、生活质量	67.3	72.6	75.8
11.居民人均可支配收入	37.9	39.4	43.3
12.恩格尔系数	100.0	100	100.0
13.人均住房使用面积	60.0	73.5	77.9
14.5岁以下儿童死亡率	82.1	94.2	100.0
15.平均预期寿命	95.5	95.9	97.1
四、民主法制	94.6	96	89.7
16.公民自身民主权利满意度	90.0	91.1	92.0
17.社会安全指数	98.4	100	87.8
五、文化教育	51.9	53.7	53.5
18.文化产业增加值占GDP比重	15.2	18.4	20.0
19.居民文教娱乐服务支出占家庭消费支出比重	70.5	68.2	57.4
20.平均受教育年限	82.5	84.2	85.8
六、资源环境	69.8	69.8	74.7
21.单位GDP能耗	37.4	42.8	46.0
22.耕地面积指数	100.0	100	100.0
23.环境质量指数	81.3	77.8	85.4
全面建设小康社会进程	61.9	64.8	67.0

2011 年 14 个市州全面

	总体	位次	经济发展	位次	社会和谐	位次
甘肃省	66.0	–	57.8	–	64.1	–
兰州市	83.4	1	93.7	1	93.3	1
嘉峪关市	80.8	3	90.8	2	83.1	4
金昌市	81.0	2	88.1	3	86.0	2
白银市	63.0	8	59.7	5	53.5	11
天水市	63.4	7	47.9	7	54.4	10
酒泉市	74.6	4	75.6	4	52.9	13
张掖市	67.0	5	57.0	6	64.8	7
武威市	65.8	6	47.3	8	84.3	3
定西市	58.1	12	40.2	13	53.5	11
陇南市	57.6	14	38.6	14	50.6	14
平凉市	62.5	9	47.2	9	63.8	8
庆阳市	62.0	10	41.9	11	75.2	5
临夏州	58.0	13	41.8	12	63.7	9
甘南州	59.5	11	44.4	10	65.0	6

小康社会实现程度比较

生活质量	位次	民主法制	位次	文化教育	位次	环境资源	位次
69.4	–	96.4	–	52.7	–	70.1	–
83.4	4	83.5	12	65.1	1	65.7	13
92.7	1	82.1	14	56.0	3	62.7	14
88.7	2	85.7	11	51.3	6	75.9	5
69.2	8	90.4	9	47.4	9	65.9	12
63.7	11	96.4	1	50.7	7	96.0	1
84.7	3	82.7	13	56.3	2	66.7	11
75.8	5	89.7	10	53.5	4	74.7	6
69.3	7	96.4	1	47.9	8	74.3	7
61.8	12	96.4	1	45.0	10	81.4	4
64.4	10	96.4	1	40.1	13	86.4	3
69.0	9	96.4	1	51.8	5	69.2	10
70.2	6	96.8	8	43.6	11	72.3	8
60.6	13	96.4	1	40.4	12	71.4	9
51.2	14	96.4	1	37.3	14	94.4	2

2012年全省市、州主要经济指标及排序（一）

	地区生产总值				一产业增加值			
	绝对数（亿元）	位次	增长(%)	位次	绝对数（亿元）	位次	增长(%)	位次
全　国	519322	—	7.8	—	72377	—	4.5	—
全　省	5650.2	—	12.6	—	780.4	—	6.8	—
兰州市	1564.41	1	13.4	9	45.14	10	7.6	7
嘉峪关市	269.1	9	16.4	2	3.79	14	7.2	12
金昌市	243.39	10	16.5	1	13.38	13	7.5	9
白银市	433.77	4	14.7	7	48.58	9	7.3	10
天水市	413.90	5	13.4	9	79.40	3	8.1	6
酒泉市	574.57	2	16.1	3	69.79	5	7.6	7
张掖市	291.92	8	12.2	14	81.87	2	6.1	14
武威市	341.55	6	15.1	5	82.71	1	8.3	5
定西市	224.12	12	13.1	11	68.56	7	9.0	2
陇南市	226.0	11	13.1	11	57.36	8	6.4	13
平凉市	325.36	7	14.1	8	69.38	6	8.4	4
庆阳市	530.29	3	16.1	3	73.93	4	9.2	1
临夏州	151.89	13	14.8	6	32.10	11	8.5	3
甘南州	96.74	14	13.0	13	21.76	12	7.3	10

注：全省市州主要经济指标数据均为统计公报数据。

2012年全省市、州主要经济指标及排序(二)

	二产业增加值				三产业增加值			
	绝对数(亿元)	位次	增长(%)	位次	绝对数(亿元)	位次	增长(%)	位次
全　国	235319	—	8.1	—	231626	—	8.1	—
全　省	2600.6	—	14.2	—	2269.2	—	12.5	—
兰州市	744.70	1	12.2	14	774.57	1	14.8	5
嘉峪关市	220.2	5	18.2	4	45.10	14	12.2	11
金昌市	184.5	6	17.3	8	45.53	13	15.6	2
白银市	248.60	4	16.6	9	136.59	4	14.0	7
天水市	162.60	7	16.5	10	171.90	3	13.0	8
酒泉市	307.34	3	20.2	1	197.44	2	12.9	9
张掖市	103.68	10	14.3	13	106.37	7	14.8	5
武威市	150.43	9	18.6	2	108.41	6	16.0	1
定西市	60.19	12	17.7	7	95.37	10	13.0	8
陇南市	69.10	11	18.3	3	99.51	9	12.6	10
平凉市	153.91	8	16.0	12	102.07	8	15.0	4
庆阳市	329.5	2	18.2	4	126.87	5	14.5	6
临夏州	46.44	13	18.2	4	73.53	11	15.5	3
甘南州	26.03	14	16.3	11	48.95	12	14.0	7

2012年全省市、州主要经济指标及排序（三）

	工业增加值				规模以上工业增加值			
	绝对数（亿元）	位次	增长(%)	位次	绝对数（亿元）	位次	增长(%)	位次
全　国	199860	—	7.9	—		—	10.0	—
全　省	2074.24	—	14.5	—	1931.37	—	14.6	—
兰州市	562.42	1	11.8	14	538.20	1	11.5	14
嘉峪关市	213.30	4	18.5	7	169.00	5	19.5	7
金昌市	162.93	6	17.6	8	159.27	6	20.3	5
白银市	212.59	5	17.2	10	192.60	4	19.6	6
天水市	115.80	8	17.6	8	88.30	9	17.8	9
酒泉市	258.70	3	21.6	1	195.10	3	23.4	2
张掖市	75.52	10	14.6	13	59.84	10	14.4	13
武威市	109.07	9	21.1	2	88.93	8	23.6	1
定西市	38.58	12	20.2	5	20.51	12	23.3	3
陇南市	49.36	11	20.4	3	35.30	11	21.5	4
平凉市	125.40	7	16.5	11	107.96	7	17.0	11
庆阳市	301.28	2	18.7	6	281.20	2	19.0	8
临夏州	32.45	13	20.3	4	15.70	13	17.8	9
甘南州	23.54	14	16.0	12	13.29	14	15.2	12

2012年全省市、州主要经济指标及排序（四）

	固定资产投资				社会消费品零售总额			
	绝对数（亿元）	位次	增长(%)	位次	绝对数（亿元）	位次	增长(%)	位次
全　国	374676	—	20.3	—	210307	—	14.3	—
全　省	6013.42	—	43.9	—	1906.5	—	15.7	—
兰州市	1239.18	1	42.3	11	749.12	1	17.1	13
嘉峪关市	93.35	14	43.1	9	33.60	13	17.0	14
金昌市	184.87	12	45.7	1	50.95	11	17.6	10
白银市	320.88	9	45.0	4	120.39	6	18.1	5
天水市	416.50	5	42.6	10	177.40	2	18.2	1
酒泉市	784.20	3	45.4	3	124.40	4	18.2	1
张掖市	**209.60**	**10**	**44.3**	**7**	**94.50**	**8**	**18.0**	**7**
武威市	415.95	6	45.6	2	104.42	7	18.1	5
定西市	392.29	8	44.2	8	73.34	9	17.3	12
陇南市	410.40	7	41.1	13	57.40	10	17.5	11
平凉市	417.95	4	44.3	6	122.21	5	18.0	7
庆阳市	889.91	2	41.8	12	130.64	3	18.2	1
临夏州	202.11	11	44.6	5	47.51	12	18.2	1
甘南州	174.50	13	41.0	14	26.77	14	18.0	7

2012年全省市、州主要经济指标及排序（五）

	大口径财政收入				地方财政收入			
	绝对数（亿元）	位次	增长(%)	位次	绝对数（亿元）	位次	增长(%)	位次
全　国	117210	—	12.8	—	61077	—	16.2	—
全　省	1080.38	—	17.3	—	520.88	—	19.7	—
兰州市	406.00	1	16.0	13	103.73	1	19.9	11
嘉峪关市	36.54	8	12.3	14	15.50	8	22.7	9
金昌市	37.26	7	33.0	1	13.32	10	17.0	13
白银市	55.86	5	22.9	8	24.09	4	40.8	2
天水市	72.53	3	20.5	9	35.21	3	15.5	14
酒泉市	72.20	4	20.3	11	21.18	6	28.3	6
张掖市	30.15	10	20.5	10	12.70	12	23.7	8
武威市	26.66	11	32.2	2	14.50	9	42.6	1
定西市	23.21	12	30.7	3	13.11	11	31.1	4
陇南市	33.89	9	24.6	6	16.01	7	22.6	10
平凉市	44.13	6	19.2	12	21.39	5	29.3	5
庆阳市	129.96	2	23.0	7	53.11	2	19.8	12
临夏州	17.46	13	26.5	4	9.07	13	32.7	3
甘南州	11.77	14	25.4	5	6.76	14	24.7	7

2012年全省市、州主要经济指标及排序（六）

	城镇居民可支配收入				农民人均纯收入			
	绝对数（元）	位次	增长(%)	位次	绝对数（元）	位次	增长(%)	位次
全　国	24565	—	12.6	—	7917	—	13.5	—
全　省	17157	—	14.5	—	4507	—	15.3	—
兰州市	18443	5	15.6	13	6224	5	18.5	1
嘉峪关市	22006	2	16.24	3	10999	1	18.2	3
金昌市	23295	1	16.0	10	7885	3	17.5	10
白银市	18532	4	16.1	6	4497	7	17.9	6
天水市	15177	9	16.3	2	3864	10	18.3	2
酒泉市	20062	3	16.2	4	9645	2	18.2	3
张掖市	**14395**	**10**	**16.1**	**6**	**7504**	**4**	**16.0**	**13**
武威市	15198	8	14.6	14	6133	6	18.1	5
定西市	14281	11	16.2	4	3612	11	17.5	11
陇南市	14077	12	16.1	6	3088	14	17.8	7
平凉市	15506	7	16.1	6	4215	9	17.7	8
庆阳市	16662	6	15.8	11	4262	8	16.0	13
临夏州	11428	14	17.1	1	3167	13	17.6	9
甘南州	13970	13	15.8	11	3610	12	16.2	12

2012年全省市、州主要经济指标及排序（七）

	城乡居民储蓄存款余额				常住人口（万人）、自增率				
	绝对数（亿元）	位次	增速(%)	位次	2011年	2012年	位次	自增率(‰)	位次
全　国	399551	—	16.3	—	134735	135404	—	4.95	—
全　省	5050.08	—	19.35	—	2564.19	2577.55	—	6.06	—
兰州市	1743.18	1	17.8	10	362.09	363.05	1	4.94	12
嘉峪关市	96.18	13	10.2	14	23.32	23.43	14	5.49	9
金昌市	134.59	12	17.9	9	46.59	46.74	13	4.93	13
白银市	260.15	9	17.6	11	171.33	171.92	9	5.62	7
天水市	443.49	2	20.8	8	327.47	328.22	2	6.87	4
酒泉市	369.11	3	15.8	13	110.07	110.44	11	4.61	14
张掖市	234.92	10	16.7	12	120.46	120.76	10	5.22	11
武威市	324.75	5	22.8	4	181.97	182.16	8	5.29	10
定西市	263.55	8	24.4	3	270.51	276.92	3	5.58	8
陇南市	268.15	7	21.6	7	256.09	256.95	4	6.25	5
平凉市	295.98	6	21.7	6	207.67	208.19	6	5.98	6
庆阳市	340.59	4	21.9	5	221.48	221.84	5	7.14	3
临夏州	192.12	11	26.0	2	196.29	197.62	7	7.78	1
甘南州	91.9	14	26.9	1	68.85	69.31	12	7.71	2

中华人民共和国
2012年国民经济和社会发展统计公报

中华人民共和国国家统计局

（二〇一三年三月二十二日）

2012年，面对复杂严峻的国际经济形势和艰巨繁重的国内改革发展稳定任务，全国各族人民在党中央、国务院的正确领导下，坚持以科学发展为主题，以加快转变经济发展方式为主线，按照稳中求进的工作总基调，认真贯彻落实加强和改善宏观调控的各项政策措施，国民经济运行总体平稳，各项社会事业取得新的进步，为全面建成小康社会奠定了良好基础。

一、综合

初步核算，全年国内生产总值[2]519322亿元，比上年增长7.8%。其中，第一产业增加值52377亿元，增长4.5%；第二产业增加值235319亿元，增长8.1%；第三产业增加值231626亿元，增长8.1%。第一产业增加值占国内生产总值的比重为10.1%，第二产业增加值比重为45.3%，第三产业增加值比重为44.6%。

全年居民消费价格比上年上涨2.6%，其中食品价格上涨4.8%。固定资产投资价格上涨1.1%。工业生产者出厂价格下降1.7%。工业生产者购进价格下降1.8%。农产品生产者价格[3]上涨2.7%。

70个大中城市新建商品住宅销售价格月环比上涨的城市个数年末为54个。

年末全国就业人员76704万人，其中城镇就业人员37102万人。全年城镇新增就业1266万人。年末城镇登记失业率为4.1%，与上年末持平。全国农民工[4]总量为26261万人，比上年增长3.9%。其中，外出农民工16336万人，增长3.0%；本地农民工9925万人，增长5.4%。

年末国家外汇储备33116亿美元，比上年末增加1304亿美元。年末人民币汇率为1美元兑6.2855元人民币，比上年末升值0.25%。

全年全国公共财政收入[5]117210亿元，比上年增加13335亿元，增长12.8%；其中税收收入100601亿元，增加10862亿元，增长12.1%。

二、农业

全年粮食种植面积11127万公顷，比上年增加69万公顷；棉花种植面积470万公顷，减少34万公顷；油料种植面积1398万公顷，增加12万公顷；糖料种植面积203万公顷，增加9万公顷。

全年粮食产量58957万吨，比上年增加1836万吨，增产3.2%。其中，夏粮产量12995万吨，增产2.8%；早稻产量3329万吨，增产1.6%；秋粮产量42633万吨，增产3.5%。其中，主要粮食品种中，稻谷产量20429万吨，增产1.6%；小麦产量12058万吨，增产2.7%；玉米产量20812万吨，增产8.0%。

全年棉花产量684万吨，比上年增产3.8%。油料产量3476万吨，增产5.1%。糖料产量13493万吨，增产7.8%。烤烟产量320万吨，增产11.5%。茶叶产量180万吨，增产11.2%。

全年肉类总产量8384万吨，比上年增长5.4%。其中，猪肉产量5335万吨，增长5.6%；牛肉产量662万吨，增长2.3%；羊肉产量401万吨，增长2.0%；禽肉产量1823万吨，增长6.7%。年末生猪存栏47492万头，增长1.6%；生猪出栏69628万头，增长5.2%。禽蛋产量2861万吨，增长1.8%。牛奶产量3744万吨，增长2.3%。

全年水产品产量5906万吨，比上年增长5.4%。其中，养殖水产品产量4305万吨，增长7.0%；捕捞水产品产量1601万吨，增长1.3%。

全年木材产量8088万立方米，比上年下降0.7%。

全年新增有效灌溉面积172万公顷，新增节水灌溉面积235万公顷。

三、工业和建筑业

全年全部工业增加值199860亿元，比上年增长7.9%。规模以上工业增加值增长10.0%。在规模以上工业中，国有及国有控股企业增长6.4%；集体企业增长7.1%，股份制企业增长11.8%，外商及港澳台商投资企业增长6.3%；私营企业增长14.6%。轻工业增长10.1%，重工业增长9.9%。

全年规模以上工业[7]中，农副食品加工业增加值比上年增长13.6%，纺织业增长12.2%，通用设备制造业增长8.4%，专用设备制造业增长8.9%，汽车制造业增长8.4%，计算机、通信和其他电子设备制造业增长12.1%，电气机械和器材制造业增长9.7%。六大高耗能行业[8]增加值比上年增长9.5%，其中，非金属矿物制品业增长11.2%，化学原料和化学制品制造业增长11.7%，有色金属冶炼和压延加工业增长13.2%，黑色金属冶炼和压延加工业增长9.5%，电力、热力生产和供应业增长5.0%，石油加工、炼焦和核燃料加工业增长6.3%。高技术制造业增加值比上年增长12.2%。

全年规模以上工业企业实现利润55578亿元，比上年增长5.3%，其中国有及国有控股企业14163亿元，下降5.1%；集体企业819亿元，增长7.5%，股份制企业32867亿元，增长7.2%，外商及港澳台商投资企业12688亿元，下降4.1%；私营企业18172亿元，增长20.0%。

全年全社会建筑业增加值35459亿元，比上年增长9.3%。全国具有资质等级的总承包和专业承包建筑业企业实现利润4818亿元，增长15.6%，其中国有及国有控股企业1236亿元，增长21.9%。

四、固定资产投资

全年全社会固定资产投资374676亿元，比上年增长20.3%，扣除价格因素，实际增长19.0%。其中，固定资产投资（不含农户）364835亿元，增长20.6%；农户投资9841亿元，增长8.3%。东部地区投资[10]151742亿元，比上年增长16.5%；中部地区投资87909亿元，增长24.1%；西部地区投资88749亿元，增长23.1%；东北地区投资41243亿元，增长26.3%。

在固定资产投资（不含农户）中，第一产业投资9004亿元，比上年增长32.2%；第二产业投资158672亿元，增长20.2%；第三产业投资197159亿元，增长20.6%。

全年房地产开发投资71804亿元，比上年增长16.2%。其中，住宅投资49374亿元，增长11.4%；办公楼投资3367亿元，增长31.6%；商业营业用房投资9312亿元，增长25.4%。

全年新开工建设城镇保障性安居工程住房781万套（户），基本建成城镇保障性安居工程住房601万套。

五、国内贸易

全年社会消费品零售总额210307亿元，比上年增长14.3%，扣除价格因素，实际增长12.1%。按经营地统计，城镇消费品零售额182414亿元，增长14.3%；乡村消费品零售额27893亿元，增长14.5%。按消费形态统计，商品零售额186859亿元，增长14.4%；餐饮收入额23448亿元，增长13.6%。

在限额以上企业商品零售额中，汽车类零售额比上年增长7.3%，粮油类增长19.9%，肉禽蛋类增长18.0%，服装类增长17.7%，日用品类增长17.5%，文化办公用品类增长17.7%，通讯器材类增长28.9%，化妆品类增长17.0%，金银珠宝类增长16.0%，中西药品类增长23.0%，家用电器和音像器材类增长7.2%，家具类增长27.0%，建筑及装潢材料类增长24.6%。

六、对外经济

全年货物进出口总额38668亿美元，比上年增长6.2%。其中，出口20489亿美元，增长7.9%；进口18178亿美元，增长4.3%。进出口差额（出口减进口）2311亿美元，比上年增加762亿美元。

全年非金融领域新批外商直接投资企业24925家，比上年下降10.1%。实际使用外商直接投资金额1117亿美元，下降3.7%。

全年非金融类对外直接投资额772亿美元，比上年增长28.6%。

全年对外承包工程业务完成营业额1166亿美元，比上年增长12.7%；对外劳务合作派出各类劳务人员51.2万人，增长13.3%。

七、交通、邮电和旅游

全年货物运输总量412亿吨，比上年增长11.5%。货物运输周转量173145亿吨公里，增长8.7%。全年规模以上港口完成货物吞吐量97.4亿吨，比上年增长6.8%，其中外贸货物吞吐量30.1亿吨，增长8.8%。规模以上港口集装箱吞吐量17651万标准箱，增长8.1%。

全年旅客运输总量379亿人次，比上年增长7.6%。旅客运输周转量33369亿人公里，增长7.7%。

年末全国民用汽车保有量达到12089万辆（包括三轮汽车和低速货车1145万辆），比上年末增长14.3%，其中私人汽车保有量9309万辆，增长18.3%。民用轿车保有量5989万辆，增长20.7%，其中私人轿车5308万辆，增长22.8%。

全年完成邮电业务总量[14]15022亿元，比上年增长13.0%。其中，邮政业务总量2037亿元，增长26.7%；电信业务总量12985亿元，增长11.1%。邮政业全年完成邮政函件业务70.74亿件，包裹业务0.69亿件，快递业务量56.85亿件。电信业全年局用交换机容量新增478万门，总容量43906万门；新增移动电话交换机容量[15]11234万户，达到182870万户。年末固定电话用户27815万户，其中，城市电话用户18893万户，农村电话用户8922万户。新增移动电话用户12590万户，年末达到111216万户，其中3G移动电话用户[16]23280万户。年末全国固定及移动电话用户总数达到139031万户，比上年末增加11896万户。电话普及率达到103.2部/百人。互联网上网人数5.64亿人，其中宽带上网人数5.30亿人。互联网普及率达到42.1%。

全年国内出游人数29.6亿人次，比上年增长12.1%；国内旅游收入22706亿元，增长17.6%。入境旅游人数13241万人次，下降2.2%。其中，外国人2719万人次，增长0.3%；香港、澳门和台湾同胞10521万人次，下降2.9%。在入境旅游者中，过夜旅游者5772万人次，增长0.3%。国际旅游外汇收入500亿美元，增长3.1%。国内居民出境人数8318万人次，增

长 18.4%。其中因私出境 7706 万人次，增长 20.2%，占出境人数的 92.6%。

八、金融

年末广义货币供应量（M2）余额为 97.4 万亿元，比上年末增长 13.8%；狭义货币供应量（M1）余额为 30.9 万亿元，增长 6.5%；流通中现金（M0）余额为 5.5 万亿元，增长 7.7%。

年末全部金融机构本外币各项存款余额 94.3 万亿元，比年初增加 11.6 万亿元，其中人民币各项存款余额 91.8 万亿元，增加 10.8 万亿元。全部金融机构本外币各项贷款余额 67.3 万亿元，增加 9.1 万亿元，其中人民币各项贷款余额 63.0 万亿元，增加 8.2 万亿元。全年社会融资规模[17]为 15.8 万亿元，按可比口径计算，比上年多 2.9 万亿元。

年末主要农村金融机构（农村信用社、农村合作银行、农村商业银行）人民币贷款余额 78320 亿元，比年初增加 11544 亿元。全部金融机构人民币消费贷款余额 104357 亿元，增加 15656 亿元。其中，个人短期消费贷款余额 19367 亿元，增加 5826 亿元；个人中长期消费贷款余额 84990 亿元，增加 9830 亿元。

全年上市公司通过境内市场累计筹资 5841 亿元，比上年减少 939 亿元。其中，首次公开发行 A 股 154 只，筹资 1034 亿元，减少 1791 亿元；A 股再筹资（包括配股、公开增发、非公开增发[18]、认股权证）2093 亿元，减少 155 亿元；上市公司通过发行可转债、可分离债、公司债筹资 2713 亿元，增加 1006 亿元。全年公开发行创业板股票 74 只，筹资 351 亿元。

全年发行公司信用类债券[19]3.7 万亿元，比上年增加 1.4 万亿元。

全年保险公司原保险保费收入[20]15488 亿元，比上年增长 8.0%，其中寿险业务原保险保费收入 8908 亿元；健康险和意外伤害险业务原保险保费收入 1249 亿元；财产险业务原保险保费收入 5331 亿元。支付各类赔款及给付 4716 亿元，其中寿险业务给付 1505 亿元；健康险和意外伤害险赔款及给付 395 亿元；财产险业务赔款 2816 亿元。

九、教育、科学技术和文化

全年研究生教育招生 59.0 万人，在学研究生 172.0 万人，毕业生 48.6 万人。普通高等教育本专科招生 688.8 万人，在校生 2391.3 万人，毕业生 624.7 万人。各类中等职业教育招生 761.0 万人，在校生 2120.3 万人，毕业生 673.6 万人。全国普通高中招生 844.6 万人，在校生 2467.2 万人，毕业生 791.5 万人。全国初中招生 1570.8 万人，在校生 4763.1 万人，毕业生 1660.8 万人。普通小学招生 1714.7 万人，在校生 9695.9 万人，毕业生 1641.6 万人。特殊教育招生 6.6 万人，在校生 37.9 万人，毕业生 4.9 万人。幼儿园在园幼儿 3685.8 万人。

全年研究与试验发展（R&D）经费支出 10240 亿元，比上年增长 17.9%，占国内生产总值的 1.97%，其中基础研究经费 498 亿元。全年国家安排了 1701 项科技支撑计划课题，1165 项“863”计划课题。累计建设国家工程研究中心 130 个，国家工程实验室 128 个。累计建设国家地方联合工程研究中心 149 个，国家地方联合工程实验室 180 个。国家认定企业技术中心达到 887 家。省级企业技术中心达到 8137 家。实施新兴产业创投计划[21]，累计支持设立 102 家创业投资企业，资金总规模近 290 亿元，投资了创业企业 238 家。全年受理境内外专利申请 205.1 万件，其中境内申请 188.6 万件，占 91.9%。受理境内外发明专利申请 65.3 万件，其中境内申请 52.3 万件，占 80.1%。全年授予专利权 125.5 万件，其中境内授权 114.4 万件，占 91.1%。授予发明专利权 21.7 万件，其中境内授

权 13.7 万件，占 63.2%。截至年底，有效专利 350.9 万件，其中境内有效专利 289.9 万件，占 82.6%；有效发明专利 87.5 万件，其中境内有效发明专利 43.5 万件，占 49.7%。全年共签订技术合同 28.2 万项，技术合同成交金额 6437.1 亿元，比上年增长 35.1%。全年成功发射卫星 19 次。神舟九号载人飞船与天宫一号目标飞行器顺利实现首次空间交会对接，北斗二号卫星导航系统完成区域组网并正式提供运行服务，“蛟龙”号载人深潜器海试成功突破 7000 米。

年末全国共有产品检测实验室 28128 个，其中国家检测中心 509 个。全国现有产品质量、体系认证机构 173 个，已累计完成对 105224 个企业的产品认证。全国共有法定计量技术机构 3496 个，全年强制检定计量器具 6267 万台（件）。全年制定、修订国家标准 1986 项，其中新制定 1375 项。全年中央气象台和省级气象台共发布气象预警信号 5123 次，警报 4049 次。全国共有地震台站 1687 个，区域地震台网 32 个。全国共有海洋观测站 79 个。测绘地理信息部门公开出版地图 1662 种。

年末全国文化系统共有艺术表演团体 2089 个，博物馆 2838 个，全国共有公共图书馆 2975 个，文化馆 3286 个。各类广播电视播出机构共有 2579 座。有线电视用户 2.14 亿户，有线数字电视用户 1.43 亿户。年末广播节目综合人口覆盖率为 97.5%；电视节目综合人口覆盖率为 98.2%。全年生产电视剧 506 部 17703 集，电视动画片 222838 分钟。全年生产故事影片 745 部，科教、纪录、动画和特种影片[22]148 部。出版各类报纸 476 亿份，各类期刊 34 亿册，图书 81 亿册（张）。年末全国共有档案馆 4107 个，已开放各类档案 11662 万卷（件）。

全年我国运动员在 24 个运动大项中获得 107 个世界冠军，共创 14 项世界纪录。在伦敦奥运会上，我国运动员共获得 38 枚金牌，奖牌总数 88 枚，位列奥运会金牌榜和奖牌榜第二位。在伦敦残奥会上，我国运动员共获得 95 枚金牌，蝉联金牌榜和奖牌榜第一位。

十、卫生和社会服务

年末全国共有医疗卫生机构 961830 个，其中医院 23005 个，乡镇卫生院 37128 个，社区卫生服务中心（站）33646 个，诊所（卫生所、医务室）179644 个，村卫生室 663355 个，疾病预防控制中心 3506 个，卫生监督所（中心）3037 个。卫生技术人员 650 万人，其中执业医师和执业助理医师 252 万人，注册护士 242 万人。医疗卫生机构床位 557 万张，其中医院 403 万张，乡镇卫生院 106 万张。全年甲、乙类法定报告传染病发病人数 321.7 万例，报告死亡 16721 人；报告传染病发病率 238.76/10 万，死亡率 1.24/10 万。

年末全国共有各类提供住宿的社会服务机构[23]4.7 万个，床位 429.8 万张，收养救助各类人员 296.7 万人。其中，养老服务机构 4.2 万个，床位 381.0 万张，收养各类人员 262.0 万人。年末共有社区服务中心 1.6 万个，社区服务站 7.2 万个。年末全国共有 2142.5 万人纳入城市居民最低生活保障，5340.9 万人纳入农村居民最低生活保障，545.9 万人纳入农村五保供养[24]。全年救助城市医疗困难群众 666.4 万人次，救助农村医疗困难群众 1908.4 万人次；资助 1158.9 万城镇困难群众参加城镇医疗保险，资助 3915.1 万农村困难群众参加新型农村合作医疗。

十一、人口、人民生活和社会保障

年末全国大陆总人口为 135404 万人，比上年末增加 669 万人，其中城镇人口为 71182 万人，占总人口比重为 52.6%，比上年末提高 1.3 个百分点。全年出生人口 1635 万人，出生率为 12.10‰；死亡人口 966 万人，死亡率为 7.15‰；自然增长率为 4.95‰。出生人口性别比为 117.70。0-14 岁（含不满 15 周岁）人口 22287

万人，占总人口的16.5%，比上年末提高0.01个百分点；15-59岁（含不满60周岁）劳动年龄人口93727万人，比上年末减少345万人，占总人口的69.2%，比上年末下降0.60个百分点；60周岁及以上人口19390万人，占总人口的14.3%，比上年末提高0.59个百分点。全国人户分离的人口[25]为2.79亿人，其中流动人口[26]为2.36亿人。

全年农村居民人均纯收入7917元，比上年增长13.5%，扣除价格因素，实际增长10.7%；农村居民人均纯收入中位数[27]为7019元，增长13.3%。城镇居民人均可支配收入24565元，比上年增长12.6%，扣除价格因素，实际增长9.6%；城镇居民人均可支配收入中位数为21986元，增长15.0%。农村居民食品消费支出占消费总支出的比重为39.3%，城镇为36.2%。

年末全国参加城镇职工基本养老保险人数30379万人，比上年末增加1988万人。其中，参保职工22978万人，参保离退休人员7401万人。全国参加城乡居民社会养老保险人数48370万人，增加15187万人。其中享受待遇人数13075万人。参加城镇基本医疗保险的人数53589万人，增加6246万人。其中，参加城镇职工基本医疗保险[28]人数26467万人，参加城镇居民基本医疗保险人数27122万人。参加城镇基本医疗保险的农民工4996万人，增加355万人。参加失业保险的人数15225万人，增加908万人。年末全国领取失业保险金人数204万人。参加工伤保险的人数18993万人，增加1297万人，其中参加工伤保险的农民工7173万人，增加345万人。参加生育保险的人数15445万人，增加1553万人。年末，2566个县（市、区）开展了新型农村合作医疗工作，新型农村合作医疗参合率98.1%；1-9月新型农村合作医疗基金支出总额[29]为1717亿元，受益11.5亿人次。2012年，按照农村扶贫标准年人均纯收入2300元（2010年不变价），年末农村贫困人口为9899万人，比上年末减少2339万人。

十二、资源、环境和安全生产

全年全国国有建设用地供应总量[30]69.0万公顷，比上年增长17.5%。其中，工矿仓储用地20.3万公顷，增长5.6%；房地产用地[31]16.0万公顷，下降4.2%；基础设施等其他用地32.7万公顷，增长43.4%。

全年水资源总量28410亿立方米。全年平均降水量676毫米。年末全国422座大型水库蓄水总量2120亿立方米，比上年末多蓄水164亿立方米。全年总用水量6110亿立方米，与上年基本持平。其中，生活用水增长3.2%，工业用水下降0.8%，农业用水下降0.5%，生态补水增长7.2%。万元国内生产总值用水量[32]129立方米，比上年下降7.2%。万元工业增加值用水量76立方米，下降8.0%。人均用水量452立方米，下降0.4%。

全年完成造林面积601万公顷，其中人工造林410万公顷。林业重点工程完成造林面积274万公顷，占全部造林面积的45.6%。截至年底，自然保护区达到2640个，其中国家级自然保护区363个。新增水土流失治理面积4.2万平方公里，新增实施水土流失地区封育保护面积2.6万平方公里。截至年底，已确权集体林地面积为18000万公顷，其中发放林权证的面积为17187万公顷。

全年平均气温为9.4℃，共有7个台风登陆。

初步核算，全年能源消费总量36.2亿吨标准煤，比上年增长3.9%。煤炭消费量增长2.5%；原油消费量增长6.0%；天然气消费量增长10.2%；电力消费量增长5.5%。全国万元国内生产总值能耗下降3.6%。

七大水系的571个水质监测断面中，Ⅰ～Ⅲ类水质断面比例占63.9%，劣Ⅴ类水质断面比例占12.4%。七大水系水质总体为轻度污染，水

质保持基本稳定。

近岸海域301个海水水质监测点中，达到国家一、二类海水水质标准的监测点占69.4%，三类海水占6.6%，四类、劣四类海水占23.9%。

在监测的316个城市中，城市区域声环境质量好的城市占3.5%，较好的占75.9%，轻度污染的占20.3%，中度污染的占0.3%。

年末城市污水处理厂日处理能力达11858万立方米，比上年末增长4.9%；城市污水处理率达到84.9%，提高1.3个百分点。城市集中供热面积49.2亿平方米，增长3.8%。建成区绿地率达到35.5%，提高0.2个百分点。

全年农作物受灾面积2496万公顷，下降23.1%，其中绝收183万公顷，下降36.9%。全年因洪涝地质灾害造成直接经济损失1661亿元，上升31.8%。全年因旱灾造成直接经济损失244亿元，下降73.7%。全年因低温冷冻和雪灾造成直接经济损失61亿元，下降79.0%。全年因海洋灾害造成直接经济损失155亿元，上升150%。全年大陆地区共发生5级以上地震16次，成灾11次，造成直接经济损失83亿元。全年共发生森林火灾3966起，下降28.5%。

全年各类生产安全事故共死亡71983人，比上年下降4.7%。亿元国内生产总值生产安全事故死亡人数为0.142人，下降17.9%；工矿商贸企业就业人员10万人生产安全事故死亡人数为1.64人，下降12.8%；道路交通万车死亡人数为2.5人，下降10.7%；煤矿百万吨死亡人数为0.374人，下降33.7%。

注释：

[1]本公报中数据均为初步统计数。各项统计数据均未包括香港特别行政区、澳门特别行政区和台湾省。部分数据因四舍五入的原因，存在着与分项合计不等的情况。

[2]国内生产总值、各产业增加值绝对数按现价计算，增长速度按不变价格计算。

[3]农产品生产者价格是指农产品生产者直接出售其产品时的价格。

[4]年度农民工数量包括年内在本乡镇以外从业6个月以上的外出农民工和在本乡镇内从事非农产业6个月以上的本地农民工两部分。

[5]公共财政收入是指政府凭借国家政治权力，以社会管理者身份筹集以税收为主体的财政收入。

[6]图中2008年至2011年数据为公共财政收入决算数，2012年为执行数。

[7]2012年起，国家统计局执行新的国民经济行业分类标准，工业行业大类由原来的39个调整为41个，固定资产投资（不含农户）行业分类也按新的标准进行了调整。

[8]六大高耗能行业分别为：化学原料和化学制品制造业、非金属矿物制品业、黑色金属冶炼和压延加工业、有色金属冶炼和压延加工业、石油加工炼焦和核燃料加工业、电力热力生产和供应业。

[9]钢材产量数据中含部分使用钢材加工成其他钢材的重复计算因素。

[10]固定资产投资按东部、中部、西部和东北地区计算的合计数据小于全国数据，是因为有部分跨地区的投资未计算在地区数据中。其中，东部地区是指北京、天津、河北、上海、江苏、浙江、福建、山东、广东和海南10省（市）；中部地区是指山西、安徽、江西、河南、湖北和湖南6省；西部地区是指内蒙古、广西、重庆、四川、贵州、云南、西藏、陕西、甘肃、青海、宁夏和新疆12省（区、市）；东北地区是指辽宁、吉林和黑龙江3省。

[11]房地产业投资除房地产开发投资外，还包括建设单位自建房屋以及物业管理、中介服务和其他房地产投资。

[12]高速铁路是指最高营运速度达到200公里/小时及以上的铁路。

[13]本年土地成交价款是指房地产开发企

业进行土地使用权交易活动的最终金额，与土地购置费不同。

[14]邮电业务总量按2010年不变价格计算。

[15]移动电话交换机容量是指移动电话交换机根据一定话务模型和交换机处理能力计算出来的最大同时服务用户的数量。

[16]3G是指第三代蜂窝移动通信系统(3rd-generation，简称3G)，3G移动电话用户是指报告期末在计费系统拥有使用信息、占用3G网络资源的在网用户。

[17]社会融资规模是指一定时期内实体经济从金融体系获得的资金总额，是增量概念。

[18]非公开增发又叫定向增发，不含资产认购部分。

[19]公司信用类债券包括非金融企业债务融资工具、企业债券以及公司债、可转债等。

[20]原保险保费收入是指保险企业确认的原保险合同保费收入。

[21]新兴产业创投计划是指中央财政专项资金通过与地方政府资金、社会资本共同发起设立创业投资企业，或以股权投资模式直接投资创业企业等方式，培育和促进新兴产业发展的活动。

[22]特种影片是指那些采用与常规影院放映在技术、设备、节目方面不同的电影展示方式，如巨幕电影、立体电影、立体特效（4D)电影、动感电影、球幕电影等。

[23]提供住宿的社会服务机构除收养性机构外，还包括救助类机构、社区类机构以及军休所、军供站等机构。

[24]农村五保供养是指老年、残疾和未满16周岁的村民，无劳动能力、无生活来源又无法定赡养、抚养、扶养义务人，或者其法定赡养、抚养、扶养义务人无赡养、抚养、扶养能力的村民，在吃、穿、住、医、葬方面得到的生活照顾和物质帮助。

[25]人户分离的人口是指居住地与户口登记地所在的乡镇街道不一致且离开户口登记地半年以上的人口。

[26]流动人口是指人户分离人口中不包括市辖区内人户分离的人口。市辖区内人户分离的人口是指一个直辖市或地级市所辖区内和区与区之间，居住地和户口登记地不在同一乡镇街道的人口。

[27]人均收入中位数是指将所有调查户按人均收入水平从低到高顺序排列，处于最中间位置的调查户的人均收入。

[28]城镇职工基本医疗保险人数包括参保职工和参保退休人员。城镇居民基本医疗保险的参保对象是不属于城镇职工基本医疗保险覆盖范围的城镇非从业人员。

[29]按卫生部统计制度规定，新型农村合作医疗基金支出总额和受益人次目前仅统计到1-9月份。

[30]国有建设用地供应总量是指报告期市、县人民政府根据年度土地供应计划依法以出让、划拨、租赁等方式将国有建设用地使用权提供给单位或个人使用的国有建设用地总量。

[31]房地产用地是指商服用地和住宅用地的总和。

[32]万元国内生产总值用水量、万元工业增加值用水量和万元国内生产总值能耗按2010年不变价格计算。

资料来源：本公报中城镇新增就业、登记失业率、社会保障数据来自人力资源社会保障部；外汇储备和汇率数据来自外汇局；财政数据来自财政部；水产品产量数据来自农业部；木材产量、林业、森林火灾数据来自林业局；灌溉面积、水资源数据来自水利部；新增发电机组容量、新增220千伏及以上变电设备数据来自中电联；新建铁路投产里程、增建铁路复线投产里程、电气化铁路投产里程、铁路运输数据来自铁道部；新建公路、港口万吨级码头

泊位新增吞吐能力、公路运输、水运、港口货物吞吐量数据来自交通运输部；新增光缆线路长度、新增移动电话交换机容量、电话用户、上网人数等通信数据来自工业和信息化部；保障性住房、城市污水处理、城市集中供热面积、建成区绿地率数据来自住房城乡建设部；货物进出口数据来自海关总署；外商直接投资、对外直接投资、对外承包工程、对外劳务合作等数据来自商务部；民航数据来自民航局；管道数据来自中石油、中石化；民用汽车、交通事故数据来自公安部；邮政业务数据来自邮政局；旅游数据来自旅游局、公安部；货币金融、公司信用类债券数据来自人民银行；上市公司数据来自证监会；保险业数据来自保监会；教育数据来自教育部；安排科技计划课题、技术合同等数据来自科技部；国家工程研究中心、企业技术中心、新兴产业创投等数据来自发展改革委；专利数据来自知识产权局；发射卫星数据来自国防科工局；质量检验、国家标准制定修订数据来自质检总局；气象预警、平均气温、登陆台风数据来自气象局；地震数据来自地震局；测绘数据来自测绘局；海洋观测站、海洋灾害造成直接经济损失数据来自海洋局；艺术表演团体、博物馆、公共图书馆、文化馆数据来自文化部；广播电视、电影数据来自广电总局；报纸、期刊、图书数据来自新闻出版总署；档案数据来自档案局；体育数据来自体育总局；残奥会数据来自中国残联；卫生、新农合数据来自卫生部；社会服务、低保和五保供养数据、农作物受灾面积、洪涝地质灾害造成直接经济损失、旱灾造成直接经济损失、低温冷冻和雪灾造成直接经济损失来自民政部；国有建设用地供应数据来自国土资源部；自然保护区、环境监测数据来自环境保护部；安全生产数据来自安全监管总局；其他数据均来自国家统计局。

2012年甘肃省国民经济和社会发展统计公报

甘肃省统计局　国家统计局甘肃调查总队

（二〇一三年三月一日）

2012年，全省各族人民在党中央、国务院和省委、省政府的正确领导下，在以实际行动迎接党的十八大的热潮中，坚持稳中求进，好中求快的发展主基调，积极转变发展方式，加快产业结构调整，奋力谋划项目建设，大力发展各项社会事业，努力保障和改善民生，全省经济社会持续稳定较快发展，为转型跨越，富民兴陇，与全国同步进入全面建成小康社会奠定了良好基础。

一、综合

经济增长：初步核算，全年实现生产总值5650.2亿元，比上年增长12.6%。其中，第一产业增加值780.4亿元，增长6.8%；第二产业增加值2600.6亿元，增长14.2%；第三产业增加值2269.2亿元，增长12.5%，其中批发和零售贸易业增加值398.6亿元，增长10.4%，金融保险业增加值184.4亿元，增长24.2%，房地产业增加值146.3亿元，增长6.5%。

三次产业结构由上年的13.5：47.4：39.1调整为13.8：46.0：40.2，与上年相比，第二产业所占比重下降1.4个百分点，第一、三产业所占比重分别上升0.3和1.1个百分点。

就业：年末共有城乡就业人员1491.59万人，比上年末增加18.99万人。城镇登记失业率为2.68%，比上年下降0.43个百分点。失业人员再就业人数为13.6万人，比上年增长16.74%。

物价：全省居民消费价格总水平比上年上涨2.7%，其中城市上涨2.5%，农村上涨3.1%。全省商品零售价格总水平比上年上涨2.6%。

全年工业生产者出厂价格总水平比上年下降3.2%，工业生产者购进价格总水平下降1.3%，固定资产投资价格总水平上涨2.1%，农产品生产价格总水平上涨6.4%。

二、农业

全年粮食总产量1109.7万吨，比上年增产9.4%。其中，夏粮产量323.8万吨，增产1.3%；秋粮产量785.9万吨，增产13.1%。

粮食作物种植面积283.94万公顷，比上年增加0.57万公顷；棉花种植面积4.82万公顷，增加0.03万公顷；油料种植面积33.64万公顷，减少1.45万公顷；蔬菜种植面积45.40万公顷，增加3.86万公顷；中药材种植面积21.12万公顷，增加2.57万公顷。

年末大牲畜存栏650.9万头（只），比上年末下降1.0%；牛存栏488.89万头，下降1.9%；羊存栏1932.79万只，增长1.8%；猪存栏655.32万头，增长5.4%。牛、羊、猪出栏分别为172.67万头、1087.16万只和721.83万头，分别比上年增长1.9%、2.3%和6.2%。

全年肉类总产量92.28万吨，比上年增长4.3%，其中牛肉、羊肉分别增长1.9%和2.3%。

牛奶产量48.52万吨，比上年增长2.9%；绵羊毛产量2.95万吨，增长1.7%。全年水产品产量1.33万吨，比上年增长1.5%。

主要经济作物中，棉花产量8.10万吨，比上年增产6.7%；烤烟产量1.09万吨，增产10.5%；油料产量67.0万吨，增产5.5%；水果产量359.71万吨，增产8.7%；蔬菜产量1460.42万吨，增产10.6%；中药材产量75.94万吨，增产22.6%。

三、工业

全年完成工业增加值2074.24亿元，比上年增长14.5%。规模以上工业企业完成工业增加值1931.37亿元，比上年增长14.6%。规模以上工业企业产品销售率93.4%，比上年回落1.8个百分点。

规模以上工业增加值中，国有及国有控股企业完成工业增加值1488.36亿元，比上年增长11.1%；集体企业完成工业增加值43.73亿元，增长19.5%；股份制企业完成工业增加值1355.82亿元，增长15.2%；外商及港澳台投资企业完成工业增加值29.42亿元，增长1.1%。

轻工业完成增加值278.75亿元，比上年增长18.8%；重工业完成增加值1652.62亿元，增长14.0%。

全年发电量1083.25亿千瓦小时，比上年增长5.38%；原油629.52万吨，增长25.24%；原油加工量1520.52万吨，下降5.76%；粗钢产量810.16万吨，下降1.18%；钢材883.04万吨，增长8.65%；水泥3515.06万吨，增长27.97%；十种有色金属294.10万吨，增长34.15%。

全年规模以上工业企业实现利润总额259.2亿元，比上年增长5.3%，其中国有及国有控股企业实现利润201.87亿元，增长2.6%。规模以上工业亏损企业亏损额113.05亿元，增长1.6%，其中国有及国有控股亏损企业亏损额96.59亿元，下降6.7%。

石化、有色、电力、冶金、食品、煤炭和装备制造业等支柱产业完成工业增加值1755.42亿元，比上年增长13.34%，占规模以上工业的90.89%；实现利润226.51亿元，增长4.96%，占规模以上工业的87.39%。其中，装备制造业完成工业增加值136.61亿元，增长15.72%；实现利润16.51亿元，增长0.67%。

四、固定资产投资

固定资产投资：全年完成固定资产投资6013.42亿元，比上年增长43.85%。其中，项目投资5452.40亿元，增长42.83%。按三次产业分，第一产业投资238.04亿元，增长24.34%；第二产业投资3211.64亿元，增长57.98%，其中工业投资2215.09亿元，增长45.82%；第三产业投资2563.74亿元，增长31.08%。

项目投资中，采矿业投资370.38亿元，增长65.90%；制造业投资1171.49亿元，比上年增长48.83%；电力、燃气及水的生产和供应业投资673.21亿元，增长32.36%；建筑业投资996.55亿元，增长93.90%；水利、环境和公共设施管理业投资486.95亿元，增长72.89%。

房地产开发投资：完成房地产开发投资561.02亿元，比上年增长54.60%，其中住宅投资412.51亿元，增长59.85%。房屋施工面积5634.95万平方米，比上年增长47.90%；房屋竣工面积844.50万平方米，增长28.74%。商品房销售面积978.44万平方米，增长19.92%。

五、交通、邮电和旅游

全年交通运输、仓储和邮政业实现增加值319.66亿元，比上年增长10.60%。

交通运输：全年各种运输方式完成货物周转量2401.15亿吨公里，比上年增长34.05%；旅客周转量666.41亿人公里，增长12.08%。其中，铁路运输完成货运周转量1489.73亿吨公

里，增长 30.27%，旅客周转量 379.75 亿人公里，增长 20.72%；公路运输完成货运周转量 905.94 亿吨公里，增长 39.93%，旅客周转量 286.44 亿人公里，增长 8.06%。

年末全省民用汽车保有量 128.87 万辆，比上年末增长 22.05%。其中，轿车 58.51 万辆，增长 26.40%；本年新注册汽车 23.33 万辆，增长 13.69%。年末私人汽车保有量 109.92 万辆，比上年末增长 25.47%；私人轿车保有量 45.72 万辆，增长 31.80%。

邮电通信：按 2010 年价格计算，全年完成邮电业务总量 188.21 亿元，比上年增长 11.89%。其中，电信业务总量 179.97 亿元，增长 11.96%；邮政业务总量 8.24 亿元，增长 10.46%。年末固定电话用户 377.77 万户，比上年末下降 4.71%。其中，城市 272.42 万户，增长 0.92%；农村 105.34 万户，下降 16.73%。本年减少固定电话用户 18.66 万户。年末移动电话用户 1763.55 万户，本年新增 149.98 万户。其中，3G 移动电话用户 308.7 万户。年末互联网宽带接入用户达到 163.3 万户，比上年末增长 12.13%。

旅游：全年国内旅游人数 7824.26 万人次，比上年增长 34.29%；国内旅游收入 469.65 亿元，增长 41.22%。全年境外入境旅游人数 10.20 万人次，比上年增长 12.02%。其中，外国人 6.69 万人次，增长 22.39%；港澳台同胞 3.51 万人次，下降 3.57%。全年国际旅游外汇收入 2235 万美元，比上年增长 28.47%。

六、国内贸易

全年实现社会消费品零售总额 1877.04 亿元，比上年增长 16.0%。按销售单位所在地统计，城镇实现社会消费品零售总额 1500.55 亿元，增长 16.0%，其中城区实现社会消费品零售总额 1123.90 亿元，增长 16.8%；乡村实现社会消费品零售总额 376.49 亿元，增长 15.8%。

全年限额以上批发和零售业实现零售额 747.64 亿元，比上年增长 29.06%。其中，石油及制品类零售额 334.47 亿元，增长 31.44%；汽车类零售额 165.22 亿元，增长 20.27%；粮油、食品、饮料、烟酒类零售额 67.47 亿元，增长 33.42%；服装鞋帽、针、纺织品类零售额 49.03 亿元，增长 24.90%；家用电器和音像器材类零售额 18.36 亿元，增长 15.76%；中西药类零售额 17.42 亿元，增长 45.41%；金银珠宝类零售额 14.29 亿元，增长 21.90%；日用品类零售额 14.25 亿元，增长 25.33%。

七、对外经济

对外贸易：全年外贸进出口总值为 89.05 亿美元，比上年增长 1.99%。其中，出口总值为 35.74 亿美元，增长 65.53%；进口总值为 53.31 亿美元，下降 18.88%。一般贸易出口 27.13 亿美元，增长 130.0%；加工贸易出口 1.97 亿美元，下降 27.85%。机电产品出口 10.78 亿美元，增长 109.45%。

利用外资：全年外商直接投资合同项目 20 个，比上年减少 8 个。实际使用外商直接投资 0.61 亿美元，比上年下降 13.01%。全年对外承包工程和劳务合作合同金额 2.06 亿美元，下降 62.34%；对外承包工程和劳务合作完成营业额 2.65 亿美元，下降 10.77%。

八、财政、金融、证券和保险业

财政：全年大口径财政收入为 1080.38 亿元，比上年增长 17.34%。全省公共财政预算收入为520.88 亿元，增长 19.65%。其中，增值税 60.52 亿元，增长 23.64%；营业税 136.72 亿元，增长 24.23%；企业所得税 36.53 亿元，增长 27.79%；个人所得税 13.54 亿元，下降 3.67%。

公共财政预算支出为 2063.44 亿元，增长 15.20%。

金融：年末全省金融机构本外币各项存款余额 10129.69 亿元，比上年末增长 19.72%。全省金融机构人民币各项存款余额 10033.40 亿元，增长 19.53%。其中，单位存款余额 4652.81 亿元，增长 19.53%；城乡居民储蓄存款余额 5050.08 亿元，增长 19.35%。年末全省金融机构本外币各项贷款余额 7196.60 亿元，比上年末增长 25.46%。全省金融机构人民币各项贷款余额 6829.42 亿元，增长 24.88%。

证券：年末全省共有境内股票上市公司 24 家，与上年末持平。年末股票市价总值为 1214.78 亿元，比上年末增长 17.45%。发行、配售股票筹集资金 88.47 亿元，比上年增长 17.90%。

保险：全年保费收入 158.77 亿元，比上年增长 12.66%。其中，财产险收入 55.94 亿元，增长 20.31%；寿险收入 90.84 亿元，增长 7.94%；健康险和意外伤害险收入 11.99 亿元，增长 16.63%。全年赔付额 48.18 亿元，比上年增长 26.14%。其中，财产险赔款 26.93 亿元，增长 38.86%；寿险给付 17.70 亿元，增长 12.81%；健康险和意外伤害险赔付 3.55 亿元，增长 14.15%。

九、科学技术、教育

科学技术：全年省级以上科技成果 1233 项，比上年增加 125 项。其中，基础理论成果 27 项，应用技术成果 1140 项，软科学成果 66 项。全年获得奖励 169 项，比上年减少 12 项。专利申请受理 8261 件，比上年增长 56.3%；授权专利 3664 件，增长 53.8%；发明专利授权 704 件，增长 27.8%。全年共签订技术合同 2883 项，技术合同成交金额 73.06 亿元，增长 38.80%。

教育：全省研究生教育招生 0.98 万人，比上年增长 5.34%，在学研究生 2.83 万人，增长 4.94%；普通高等教育招生 13.13 万人，增长 5.07%，在校学生 43.11 万人，增长 6.36%；中等职业教育招生 14.43 万人，下降 4.75%；普通高中招生 22.61 万人，增长 2.06%；初中学校招生 37.59 万人，下降 7.56%；普通小学招生 34.12 万人，增长 0.88%；特殊教育招生 0.14 万人，下降 1.58%；幼儿园在园幼儿 48.03 万人，增长 11.14%。

十、文化、卫生、体育

文化：年末，全省共有文化馆 103 个，公共图书馆 103 个，博物馆(含纪念馆)150 个，艺术表演团体 73 个，广播和电视综合人口覆盖率分别为 96.89%和 97.56%，分别比上年提高 3.19 和 3.51 个百分点。有线电视用户 201.18 万户，下降 8.75%；有线数字电视用户 161.77 万户，增长 9.47%。省级报纸出版 5.02 亿份，比上年增长 4.09%；期刊出版 1.18 亿册，增长 5.3%；图书出版 7112 万册（张），增长 5.4%。

卫生：年末，全省共有卫生机构 26401 个，其中医院 401 个，卫生院 1379 个，社区卫生服务中心（站）616 个，诊所（卫生所、医务室）6906 个，妇幼保健院（所、站）98 个，专科疾病防治院（所、站）6 个，疾病预防控制中心（防疫站）102 个，卫生监督机构 91 个。医院、卫生院拥有床位 10.05 万张，比上年增长 10.87%。卫生技术人员 11.06 万人，增长 3.95%。其中执业医师和执业助理医师 4.29 万人，增长 4.18%；注册护士 3.71 万人，增长 9.22%。全年甲、乙类法定报告传染病发病人数 8.51 万例，报告死亡 115 人；报告传染病发病率 332.71/10 万，死亡率 0.45/10 万。

体育：全年获得各类奖牌 129 枚，比上年增加 20 枚。

十一、人口与人民生活

人口：年末全省常住人口为2577.55万人，比上年末增加13.36万人。其中，城镇人口998.80万人，占38.75%，比重比上年提高1.6个百分点；乡村人口1578.75万人，占61.25%，比重下降1.6个百分点。按年龄分，0-14岁人口444.89万人，占17.26%，比重比上年末下降0.47个百分点；15-64岁人口1915.89万人，占总人口的74.33%，比重提高0.38个百分点；65周岁及以上人口216.77万人，占总人口的8.41%，比重提高0.09个百分点。按性别分，男性人口1316.87万人，占51.09%；女性人口1260.68万人，占48.91%。

全年出生人口31.15万人，人口出生率为12.11‰，比上年上升0.03个千分点；死亡人口15.56万人，人口死亡率为6.05‰，上升0.02个千分点；人口自然增长率为6.06‰，上升0.01个千分点。出生人口性别比为117.29。

人民生活：全年城镇居民人均可支配收入17156.89元，比上年增长14.47%；城镇居民人均消费性支出12847.05元，增长14.82%；城镇居民家庭食品消费支出占消费总支出的比重为35.82%，比上年降低1.56个百分点。农村居民人均纯收入4506.7元，增长15.3%；农村居民人均生活消费支出4146.2元，增长13.1%；农村居民家庭食品消费支出占消费总支出的比重为39.8%，比上年降低2.4个百分点。

十二、安全生产与自然灾害

安全生产：全年生产安全事故死亡1639人，比上年下降5.64%。亿元生产总值生产安全事故死亡人数为0.29人，下降17.14%。工矿商贸企业就业人员生产安全事故10万人死亡人数为2.90人，下降14.96%。煤矿百万吨死亡人数为0.738人，下降3.66%。全年发生道路交通事故2954起，造成1438人死亡、3343人受伤，直接经济损失1659.7万元；道路交通万车死亡人数为5.92人，下降14.08%。

全年平均气温8.0℃，平均降水量443.8毫米。

自然灾害：全年农作物受灾面积67.64万公顷，比上年下降44.1%。其中成灾面积49万公顷，下降44.4%。发生各类地质灾害144起，比上年增加29起，造成死亡人数7人，直接经济损失1.52亿元，比上年下降70.36%。

注：

1. 本公报各项统计数据为初步统计数。部分数据因四舍五入的原因，存在着与分项合计不等的情况。

2. 生产总值、各产业增加值绝对数按现价计算，增长速度按不变价计算。

3. 工业增加值和利润含长庆油田甘肃境内部分。

4. 固定资产投资2010年及以前为全社会固定资产投资口径，2010年以后为500万元以上项目及房地产开发投资口径，但比上年增长按可比口径计算。

5. 2012年社会消费品零售总额不含"限额以下产业活动单位和其它"部分零售额数据，其增长速度按可比口径计算。

6. 万元生产总值能源消耗、化学需氧量排放总量、二氧化硫排放总量等数据将由有关部门进一步核实后于近期公布。

7. 本公报中城镇登记失业率、失业人员再就业人数、财政数据来自甘肃省财政厅，货币金融数据来自中国人民银行兰州中心支行，保险数据来自保监会甘肃监管局，证券数据来自证监会甘肃监管局，外贸数据来自兰州海关，旅游数据来自甘肃省旅游局，交通运输数据来自甘肃省交通厅、兰州铁路局和东航甘肃分公司，通信数据来自甘肃省通信管理局，邮政数据来自甘肃省邮政总公司，教育数据来自甘肃省教育厅，科技数据来自甘肃省科技厅，专利数据来自甘肃省专利局，气象数据来自甘肃省气象局，文化数据来自甘肃省文化厅，广播、电视数据来自甘肃省广播电影电视局，卫生数据来自甘肃省卫生厅，体育数据来自甘肃省体育局，安全生产数据来自甘肃省安全生产监督管理局。