

张掖市统计年鉴

2002 年

张掖市统计局编

张掖市统计年鉴
(2002)

张掖市统计局编

张掖市计算机服务中心承印

册数:300本 工本费:80元

编辑说明

2002年《张掖市统计年鉴》(以下称《年鉴》),是一本以年度资料为重点,全面反映我市国民经济和社会发展的历史性资料,《年鉴》在编辑过程中力求体现真实性、实用性和权威性,为各级政府、综合经济管理部门指导当前工作提供了科学的决策依据,也是各级党政领导、管理部门、企事业单位和科研人员、经济工作者及社会各界人士了解张掖、研究张掖,实施三大战略,加快张掖经济社会发展可借鉴的工具书。

《年鉴》主体内容包括二部分,第一部分为资料篇,主要编辑了2002年以来围绕全市经济和社会发展拟定的一些分析和调查报告;第二部分为数据篇,内容包括行政区划、自然能源、固定资产投资、商贸、旅游、交通运输、邮电、财政、金融与保险、教育、文化卫生和体育、民政、司法、档案、环境保护以及全省14个市州地和全国各省市(自治区)主要经济和社会发展统计资料。

《年鉴》大部分资料来自2002年统计年报。另有部分内容取自有关业务部门和抽样调查。资料部分除国内生产总值为辖区内数据外,其余各项指标包括范围均以附注形式予以说明。在《年鉴》编辑过程中,得到了市气象、财政、金融、文教、卫生、邮电、交通、环保等部门大力支持,在此表示感谢!由于时间紧、水平有限,难免有疏漏和错误之处,恳请读者批评指正。

张掖市统计局

二〇〇三年五月

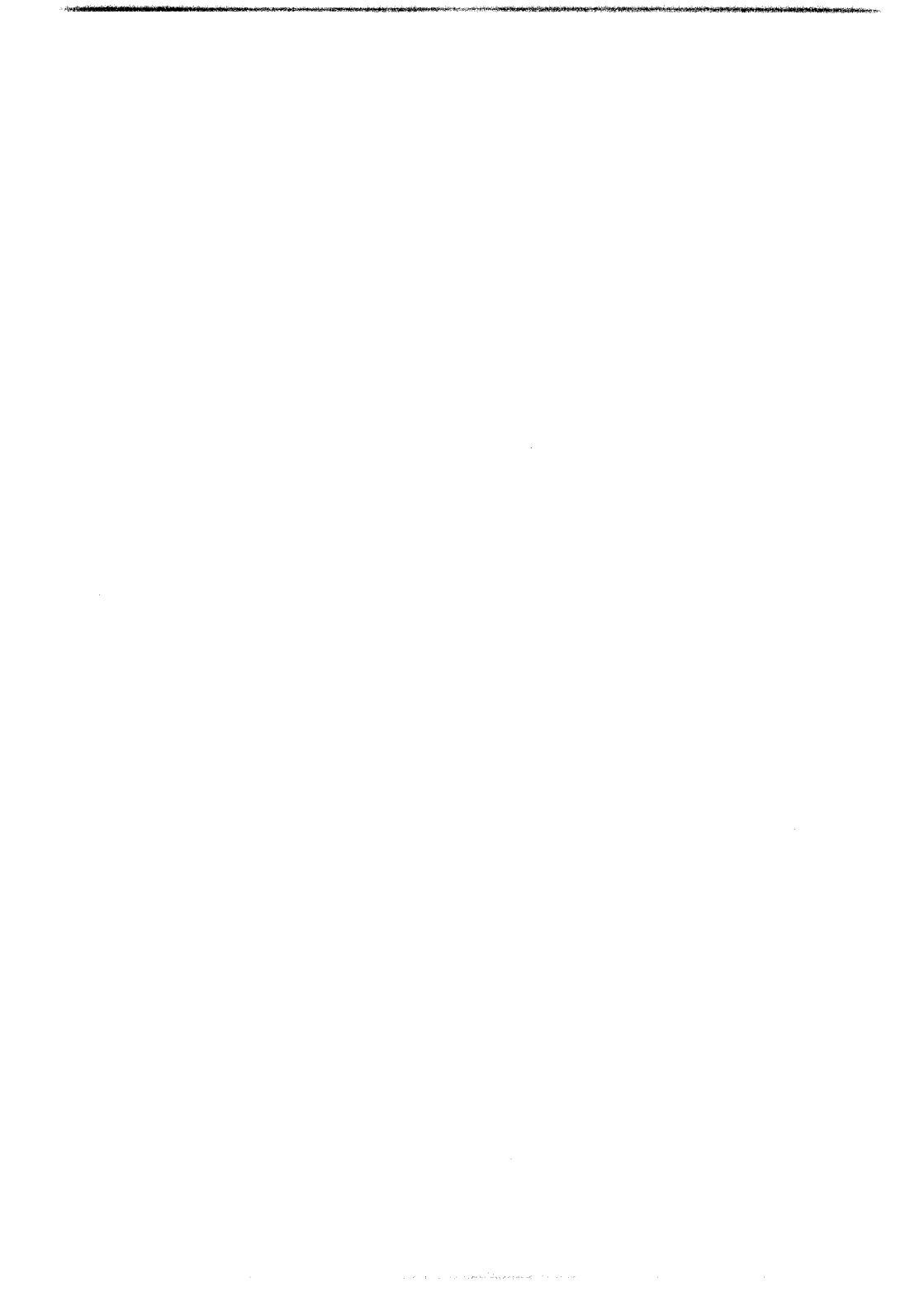

《年鉴》编辑部

主 编：史正廉

副主编：卢志军 李建民

编 委：(以姓氏笔划为序) 王 林 王朝英
史正廉 卢志军 孙颖贤 刘新民
李建民 张 华 张志斌 杨德钦
柴来永 高家骅

责任编辑：(以姓氏笔划为序) 王 林 王应功
王希鹏 孙颖贤 刘新民 任卫东
杜 燕 李小东 张 华 张海燕
何 曦 赵晓红 赵亚莉 潘俊霞
柴来永 曹玉淑



目 录

资 料 篇

- 一、2002 年张掖市国民经济和社会发展统计公报…… (1)
- 二、2002 年全市农村经济运行情况回顾及 2003 年展望… (11)
- 三、2002 年全市规模以上工业经济运行情况分析…… (19)
- 四、2002 年全市固定资产投资综述…………… (26)
- 五、经济的快速发展、带动了消费品零售市场
 的繁荣与活跃…………… (31)
- 六、2002 年我市城镇居民生活状况分析…………… (37)
- 七、我市经济景气状况逐步趋好
 —— 2002 年第 4 季节企业景气调查分析…………… (44)

数 据 篇

- 一、行政区划和自然资源
 - 自然地理概况…………… (50)
 - 全市行政区划…………… (51)
 - 张掖市行政建制…………… (52)
 - 主要河流基本情况…………… (54)
 - 各县(区)逐月平均气温…………… (55)

各县（区）逐月降水量·····	(56)
各县（区）逐月蒸发量·····	(57)
各县（区）逐月日照时数·····	(58)
人口和自然资源·····	(59)
土地面积构成情况·····	(60)
二、综合	
张掖的一天·····	(61)
国民经济主要指标·····	(62)
国民经济综合平衡主要指标·····	(65)
最终消费·····	(67)
国内生产总值构成项目·····	(68)
三、人口	
总人口及人口自然变动情况·····	(70)
人口出生率、死亡率、自然增长率·····	(70)
各县区主要年份总户数·····	(71)
各县区主要年份总人口·····	(71)
全市人口数及构成·····	(72)
全市主要年份人口数及构成情况·····	(74)
全市计划生育情况·····	(75)
四、劳动力和劳动工资	
分行业职工工资总额·····	(76)
分行业职工平均工资·····	(84)
社会劳动者人数·····	(86)
按三次产业划分的社会劳动者人数·····	(86)

五、人民生活

农民家庭生活基本情况·····	(87)
农村住户总收入·····	(88)
农村住户总支出·····	(90)
农村住户现金收入·····	(92)
农村住户现金支出·····	(94)
各县区农民家庭平均每百户主要耐用消费品拥有量··	(96)

六、农业

农村基层组织及劳动力分布情况·····	(97)
各县区农村基层组织及劳动力分布情况·····	(98)
农村社会及发展情况·····	(100)
各县区农村社会发展情况·····	(102)
农业生产条件·····	(104)
农业现代化·····	(105)
各县区农业生产条件·····	(106)
各县区农业现代化情况·····	(108)
农作物播种面积及主要产品产量·····	(110)
各县区农作物播种面积·····	(112)
各县区农作物总产量·····	(116)
林果、渔业生产情况·····	(118)
各县市林果、渔业生产情况·····	(120)
畜牧业生产情况·····	(122)
各县区畜牧业生产情况·····	(124)
历年各县区受灾情况·····	(128)

自然灾害情况·····	(130)
农业总产值分时期平均增长速度·····	(132)
农业总产值及中间消耗·····	(134)
农业增加值及商品产值·····	(135)
各县区农业总产值及中间消耗·····	(136)
各县区农业增加值及商品产值·····	(138)
乡镇企业个数、人数及总产值·····	(140)
山丹马场农业生产主要指标·····	(142)

七、工业

规模以上工业企业现价总产值·····	(144)
规模以上工业企业现价增加值·····	(146)
2002年规模以上工业主要经济指标·····	(148)
2002年张掖市分县区工业综合经济效益指数·····	(150)
全市主要工业产品完成情况·····	(152)
全部国有及限额以上工业企业主要经济指标·····	(156)
企业家信心、景气指数·····	(174)
分县市规模以上工业主要经济指标·····	(176)

八、固定资产投资

全社会固定资产投资额·····	(177)
固定资产投资项目及效果·····	(178)
分行业固定资产投资情况·····	(179)
分县区固定资产投资完成情况·····	(180)
房地产开发投资·····	(181)
城镇工矿区固定资产投资完成情况·····	(182)

基本建设完成情况·····	(183)
更新改造投资完成情况·····	(185)
固定资产投资完成情况·····	(186)
主要年份建筑业生产情况·····	(188)
九、商贸、旅游业	
分县市社会消费品零售总额·····	(190)
社会消费品零售总额·····	(191)
批发零售贸易商品销售总额·····	(192)
旅游业情况·····	(194)
十、物资能源	
主要年份工业企业能源消费及库存·····	(195)
工业企业能源购进、消费及库存·····	(196)
主要能源按工业 { 行业分组消费量·····	(198)
十一、邮电、通讯	
全区邮电、通讯业务情况·····	(200)
十二、财政、金融、保险	
各市财政收支入和支出·····	(202)
各县区财政收支总额·····	(203)
全区人寿保险情况·····	(204)
金融机构信贷资金平衡表·····	(206)
中国人民保险公司驻张掖分公司财产保险情况·····	(208)
十三、教育、科技和文化	
历年各级学校在校学生数·····	(210)
各类专业技术人员数·····	(211)

全区各级各类学校综合情况·····	(213)
全区普及初等及九年义务教育基本情况·····	(214)
文化事业机构和人员情况·····	(216)
有线电视站及电视覆盖情况·····	(218)
十四、体育、卫生	
全区体育事业发展情况·····	(220)
卫生机构、床位、人员数·····	(221)
十五、民政、司法和档案	
社会福利事业单位基本情况·····	(222)
社会救济对象情况·····	(222)
农村享受补助、救济人员情况·····	(224)
城镇享受补助、救济人员情况·····	(224)
律师、公证工作基本情况·····	(226)
全区档案局、馆、学会基本情况·····	(228)
十六、物价、环境保护及其它	
甘州区城市居民消费价格指数·····	(229)
民乐县农村居民消费价格指数·····	(230)
环境(生态)保护和资源综合利用·····	(233)
十七、附录	
甘肃省各市、州、地国民经济主要指标及位次·····	(235)
全国各省、自治区、直辖市主要经济指标·····	(243)

2002年张掖市国民经济和 社会发展统计公报

2002年，是我市实施三大战略的开局年，全市各级党政组织在市委、市政府的正确领导下，认真学习贯彻党的十六大精神，努力实践“三个代表”的重要思想，紧紧围绕“抢抓三大机遇，实施三大战略，加快张掖发展”的总体思路和目标任务，积极营造发展环境，团结和带领全市广大干部群众，解放思想，真抓实干，开拓创新，有力地促进了全市国民经济和社会各项事业的快速、健康、协调发展。

一、综 合

国民经济较快增长。据统计，2002年全市实现国内生产总值75.66亿元，按可比价格计算比上年增长9.8%。其中第一产业完成增加值27.5亿元，增长6.5%；第二产业完成增加值23.7亿元，增长14.2%；第三产业完成增加值24.46亿元，增长9.5%。全市人均国内生产总值达到5973元，增长9.4%。

结构调整初见成效。全市一、二、三产业增加值占国内生产总值的比重由上年的38：30：32调整为36：31：33，第一产业比重下降2个百分点，第二、三产业比重分别提高1个百分点。

非公有制经济继续健康发展。初步测算，2002年全市非公有制经济增加值达到28.16亿元，较上年增长13.55%，其中：第一产业增长11.2%，第二产业增长16.1%，第三产业增长11.6%，非公有制经济增加值占GDP的比重由上年的36%上升为37%。

经济运行中存在的困难和问题是：经济结构性矛盾仍较突出，农民增收困难，有效需求不足，财政收支矛盾仍然比较突出，就业和再就业压力较大，社会保障能力相对较弱，整体经济运行质量有待进一步提高。

二、农 业

农业生产稳步发展。2002年，各级党政组织紧紧围绕“产业富民”战略，以着力解决农业和农村经济发展深层次矛盾为突破口，以稳定增加农民收入为目的，以发展草畜、果蔬、制种、轻工原料四大支柱产业为重点，认真落实产业富民规划，积极引导农民大力调整和优化农业和农村产业结构，发展壮大龙头企业，不断完善农村社会化流通服务体系，全年农业生产呈现稳步增长的发展趋势。全市实现农业增加值26.81亿元，增长6.5%，粮经饲比重由上年的54:39:7调整为40:49:11；农业内部农林牧结构由上年的77:3:20调整为75:3:22。受结构调整和农副产品市场价格因素的影响，主要农产品产量有增有减。

主要农产品产量如下：

产品名称	单位	产量	比上年增长(%)
粮食总产量	万吨	74.38	1.12
其中：小麦	万吨	26.94	-4.94
玉米	万吨	30.38	15.56
玉米制种	万吨	20.99	2.39倍
油 料	万公斤	4600	4.99
甜 菜	万吨	5.66	-43.79
蔬 菜	万吨	71.37	25.97
水 果	万吨	16.82	-6.91
棉 花	万公斤	146.64	-75.48

生态建设成效明显。全年完成造林面积28.98万亩,比上年增长78.01%,完成种草面积48万亩,其中优质牧草35万亩。当年实现退耕还林还草27.47万亩,其中完成生态退耕17.99万亩。森林覆盖率达到9.17%。

草、畜产业较快发展。2002年新建成千亩以上规模的优质牧草基地47处,千头以上规模的专业养殖村52个,专业户7000户,牧草面积比上年增加27万亩。畜牧业增加值达到57841.25万元,增长14.57%,占农业增加值的比重由上年的20%提高到22%。全年猪、牛、羊、家禽出栏分别为75.19万头、7.46万头、86.32万只和434.38万只,增长11.86%、12.52%、11.54%和14.15%。肉类总产量达到7744.16万公斤,增长12.27%。鱼蟹、珍禽等特种养殖较快发展。

主要畜产品产量和牲畜存栏如下:

产品名称	单位	产量	比上年增长(%)
肉类总产量	万吨	7.74	12.27
其中:猪肉产量	万吨	5.13	12.01
禽蛋产量	万吨	1.28	13.73
奶产量	万吨	1.46	16.74
猪年末存栏	万头	54.64	8.39
羊年末存栏	万只	159.69	3.78
大牲畜年末存栏	万头	45.28	5.97
其中:牛年末存栏	万头	28.05	10.61

农业机械化程度不断提高,农业生产条件进一步改善。2002年全市拥有农业机械总动力142.79万千瓦,比上年增长8.2%。拥有各类农用汽车1616辆,大中型拖拉机1200台,小型拖拉机62257台,化肥使用量(折纯)7.92万吨,增长3.53%,农村用电量19767万千瓦小时,增长14.9%。全市围绕黑河流域节水改造的

各项农田水利设施建设进展顺利，完成各类渠道开挖衬砌769公里，田间配套24.41万亩，新打机井326眼，改造旧井549眼，发展高效节水面积9.17万亩，农业生产基础条件得到明显改善。

三、工业和建筑业

工业生产稳定增长。2002年，全市工业企业完成增加值15.81亿元，比上年增长9%，其中国有及规模以上非国有工业完成增加值8.31亿元，增长11.9%，轻工业完成增加值5.01亿元，增长12.4%，重工业完成增加值3.30亿元，增长11.1%。主要工业产品产量有增有减。

主要产品产量如下：

产品名称	单位	产量	比上年增长 (%)
原煤	万吨	74.12	8.1
机制纸及板纸	万吨	1.41	-32.9
水泥	万吨	76.17	47.8
化肥	万吨	3.58	13.6
淀粉	万吨	5.0	-11.8
发电量	亿度	3.86	22.5
塑料制品	万吨	0.50	35.1
白酒	万吨	0.88	14.3

产销衔接状况良好，工业经济效益明显提高。2002年，全市规模以上工业企业实现销售收入18.85亿元，比上年增长17.7%，产销率达到93.6%，比上年提高1.4个百分点。实现利税总额1.61亿元，增长37.1%，工业企业亏损额由上年的5549.8万元下降为4912万元，亏损企业亏损额下降11.5%，盈亏相抵净盈利2238万元，工业经济效益综合指数为77%，比上年提高12个百分点。

建筑企业生产较快增长。2002年全市有资质等级的33个建筑企业，完成增加值2.64亿元，比上年增长26.3%，实现利润5840万元，增长58.8%。招投标制度进一步完善，施工质量明显提高。

四、固定资产投资

固定资产投资增势强劲，对国民经济的拉动成效明显。全年完成全社会固定资产投资36.24亿元，比上年增长55.02%，其中城市完成投资额32.04亿元，增长63.5%；农村完成投资额4.2亿元，增长11%。固定资产投资拉动经济增长2.4个百分点。

投资结构发生明显变化。分产业看，第一产业投资7.64亿元，比上年增长一倍；第二产业投资9.49亿元，增长47.58%；第三产业投资19.11亿元，增长44.44%。投资构成由上年的16:27:57变化为21:26:53。从投资主体看，国有经济投资22.52亿元，增长48.12%，非国有经济投资13.72亿元，增长45.33%，其中社会和民间投资9.7亿元，增长90.2%。从投资管理渠道看，基本建设投资24.34亿元，增长85.23%，更新改造投资4.14亿元，增长8.09%，房地产开发投资2.55亿元，增长55.49%。

重点建设项目进展顺利。年初确定的24个重点项目已开工建设的有22项，完成投资21.44亿元，占当年投资总额的59.16%。330千伏变电枢纽、城网改造和农网一期改造工程已竣工运行，新墩等3个110千伏变电站已建成2个。国道312线山丹--临泽段高速公路路基全部完成，临泽--清水段正式开工，省道213线张肃段改造工程建成通车。投资9.8亿元、装机15.7万千瓦的西流水电站已完成年度工程量；投资6.8亿元、装机9万千瓦小孤山水电站已开工建设。农网二期改造、洪水河、盈科大型灌区节水改造，小型农田水利基础设施建设等进展顺利。

五、交通和邮电

交通运输业平稳发展。全年完成货物周转量75879万吨公里，同比增长3%；客运周转量51493万人公里，增长3%。全市客运线路达324条；日发班次997个，与上年持平。全市乡镇和村社通班车率分别达到100%和98.7%，张掖城区已开通公交线路19条，拥有公交车辆145辆，营运里程达226公里，拥有出租车辆1179辆，比上年增长12.8%。已形成以兰新铁路、312、227国道为主脉，县、乡、村公路为补充的交通网络和运输服务体系。

邮电通讯业蓬勃发展。全年完成邮电业务总量2.5亿元。年末拥有固定电话用户20.08万户，比上年末增长16.6%，电话普及率达到15.82部/百人，增长14.8%。其中城市电话用户10.94万户，普及率39.3部/百人；农村电话用户12.42万户，普及率12.6部/百人。移动电话用户累计5.32万部，增长39.6%。计算机互联网用户6645户，增长20.7%。

六、国内贸易、对外经济和旅游

消费品市场稳步增长。全年完成社会消费品零售额19.52亿元，比上年增长12.4%。其中城市零售额13.54亿元，增长13.2%，农村零售额5.98亿元，增长10.7%。分行业看，批发零售贸易业零售额15.75亿元，增长18.73%；餐饮业零售额1.47亿元，增长9.2%；其他行业零售额2.3亿元，下降-15.13%。

对外贸易较快发展。2002年，全市实现出口贸易总额209万美元，比上年增长18.08%。

市场建设日臻完善，规模不断扩大。全市拥有各类交易市场59个，年成交额11.3亿元。基本形成了以甘州区为中心，辐射全市其他县乃至河西地区的市场网络体系。

旅游业方兴未艾。在不断加大旅游基础设施、重点景区、景点建设，加快旅游资源开发的同时，重视旅游产品的开发和宣传，延伸旅游产业链条，目前已形成了以甘州区为中心，肃南马蹄寺、山丹古长城为两翼的旅游发展格局，旅游景点已达33处，吸引了大批中外游客前来观光。全年接待中外游客61万人次，其中接待海外游客0.72万人次，实现旅游收入1.51亿元，比上年增长39.8%。

七、财政、金融和保险业

财政收入稳定增长。2002年，全市财政收入完成4.83亿元，与上年相比增长9.3%，地方财政收入完成3.4亿元，增长11.08%。财政支出达到10.75亿元，增长31.3%。

金融业运行平稳。2002年末，全市金融机构各项存款余额66.77亿元，增长15.1%。其中：企业存款余额12.49亿元，增长13.03%；城乡居民储蓄存款余额46.95亿元，增长14.88%。全市金融机构各项贷款余额60.4亿元，增长3.25%。其中：短期贷款余额44.06亿元，增长1.87%；中长期贷款余额13.87亿元，增长10.08%。

保险业快速发展。全年保费收入完成1.76亿元，比上年增长58.56%。其中：财产险保费收入4343.8万元，增长12.79%；人身险保费收入13283万元，增长83.16%；健康险和意外伤害险保费收入1107万元，增长20.2%。全年赔付额4331.1万元，增长16.84%。其中：财产险赔付2458.1万元，增长20.04%；人寿险赔付1873万元，增长12.9%。

八、教育和科学技术

教育事业全面发展。全市教育系统强化基础教育，全面推进素质教育，形成了普通教育、职业教育、成人教育协调发展的结

构比较合理的教育体系。全市拥有本科院校1所，中等专业学校4所，普通中学104所，各类职业中学12所，小学689所，幼儿园550所。小学学龄儿童入学率达99.78%；初中入学率达98.09%。2002年，我市向全国各类高、中等专业院校输送新生7739名，增长16.52%，高考录取率达80.06%，提高7.71个百分点。

各级各类学校在校（园）学生数如下：

在校(园)学生数	单位	2002年	比上年增长(%)
普通高等学校	人	7357	51.19
中等专业学校	人	3237	-0.25
普通高中	人	19136	28.64
初中	人	60951	-1.04
小学	人	121657	-2.58
幼儿园	人	34735	-0.41

科学研究、技术开发、技术创新成效明显，科技队伍不断壮大。全市国有企事业单位拥有各类专业技术人员1.62万人，拥有科研机构5个。2002年，全市投入科技三项费用的金额达807万元，取得科技成果43项。科技成果在农业和工业生产中的贡献率分别达到50.4%和30.7%，取得了明显的经济和社会效益。

九、文化、卫生和体育

文化艺术事业健康发展。2002年末，全市共有各种艺术表演团体5个，文化馆6个，公共图书馆6个，博物馆5个，档案馆7个。拥有电视转播台32座，广播转播台33座，电视和广播人口覆盖率分别达到98.5%和97.56%，拥有有线电视用户17.56万户。

《张掖日报》全年发行312期，累计发行655万份，比上年增长19.96%。

群众性文化活动丰富多彩，精神文明建设取得明显成效。一年来全市组织各类文艺表演和群众性文化活动790场次，观众达

400万人次，丰富了城乡居民的文化生活，受到了人民群众的欢迎。以展示“金张掖”新形象为主题的“五个一”工程、以反映张掖历史为主题的大型音乐舞剧《八声甘州》和金张掖经济社会发展总体风貌的电视片及《张掖画册》如期开展和完成，得到了社会的广泛好评。特别是中央电视台《同一首歌》走进金张掖大型文艺演唱会的成功举办，在省内外产生了积极反响，在扩大对外宣传上发挥了重要作用。

卫生事业健康发展，医疗条件明显改善。年末全市共有各类医疗卫生机构1197个，其中，县以上医院23个，中心卫生院25个，拥有病床3425张。卫生技术人员5356人，其中职业医师2848人。农村有医疗点的行政村达842个，占全市行政村的92.6%，乡村医生和卫生员达1268人，城乡医疗卫生机构整顿取得实效。

体育事业稳步发展。2002年，我市运动健儿在全国、全省各类体育比赛中共获金牌28枚、银牌28枚、铜牌18枚。在校学生体育达标率达97.98%。

十、人口、人民生活和社会保障

2002年末，全市总人口126.91万人，其中，城镇人口37.51万人，乡村人口89.40万人，城镇人口占总人口的比重为29.56%。城镇化水平较上年提高1.67个百分点。人口自然增长率为5.52%，下降0.66个千分点。

城乡居民收入增加，人民生活水平不断提高。2002年全市城镇居民人均可支配收入5960元，比上年增加560元，增长10.4%；农民人均纯收入达3092元，比上年增加161元，增长5.48%。

社会福利事业不断发展，社会保障制度逐步完善。年末拥有社会福利院、农村敬老院66所，床位数达1294张，收养人数664人。全市城镇职工有5.28万人参加失业保险，有6.7万人参加基本

医疗保险，有4.3万人参加了养老保险。全市抚恤、补助各类优抚对象2975人，金额达326.7万元，增长13.44%；全市纳入最低生活保障人员达25205人，比上年增长165.46%；发放最低生活保障金1624万元，增长197.27%。

十一、环境保护

环境保护工作取得新进展。2002年，全市从事环保工作的人员182人；环境监测站2个，环境监测人员20人；环境监理站7个，环境监理人员61人。完成环境污染治理项目40个，项目总投资600万元。烟尘控制区1个，面积13.8平方公里；拥有自然保护区3个，总面积221.92万公顷；生态示范区建设试点单位1个。全市用于工业污染控制、城市基础设施建设、生态保护、环保部门自身建设等的投入达6986.61万元，环保投资指数为0.92%。重大流域和区域污染防治工作以及城区废气和水源污染治理成效显著。

注：1、本公报各项统计数据为初步统计数。

2、公报中总值、增加值指标均按现价计算，增长速度按可比价格计算。

3、人口数为1%人口抽样调查数，城镇人口根据国家统计局（1999）114号文件界定的口径计算（即：原口径城市人口+甘州区上秦、梁家墩、长安、新墩4个城郊镇的全部人口+22个农村建制镇所在地行政村的人口）。

二〇〇二年全市农村经济运行情况 回顾及二〇〇三年展望

一、2002年农村经济运行状况

2002年,全市农村经济在三大战略的推动下,以产业富民战略总揽农村工作全局,突出农业结构调整,加大基地建设力度,发展壮大龙头企业,完善农村社会化流通服务体系,农村经济呈现出协调稳定发展态势。

(一) 农村经济基本概况

1、经济总量稳定增长,产业结构进一步改善

经初步测算,2002年全市农村经济增加值达到41.71亿元,比上年增加2.96亿元,增长7.5%,农村经济增加值占全市国内生产总值的比重为55.1%,比上年下降1个百分点。其中,第一产业增加值为26.81亿元,比上年增加1.81亿元,增长6.5%;第二产业增加值为9.24亿元,比上年增加0.68亿元,增长7.8%,其中工业增加值为7.57亿元,比上年增长7%,建筑业增加值为1.67亿元,比上年增长12.8%;第三产业增加值5.66亿元,比上年增加0.47亿元,增长9%。一、二、三产业的比例由上年的65:22:13调整为64:22:14。

2、农业实现恢复性增长,农、林、牧业协调发展

2002年,农业总产值首次突破40亿大关达到42.95亿元,与2001年39.02亿元相比增加3.93亿元,扣除价格变动因素,实际增长9.9%,是改革开放以来增速最快的一年。农业增加值达到26.81亿元,比上年增加1.69亿元,扣除价格变动因素,实际增长6.5%。

其中，种植业增加值20.12亿元,比上年增加0.8亿元，增长4%；林业增加值0.83亿元,比上年增加0.18亿元，增长27.4%；牧（渔）业增加值5.86亿元,比上年增加0.71亿元，增长13.6%；农、林、牧比例由上年的77：3：20调整为75：3：22，产出结构进一步改善。

3、种植业结构调整力度加大，粮、经、饲比例趋向优化

2002年，种植业生产围绕四大主导产业，积极调整种植结构，压缩传统的粮油作物，大力发展特色农产品，主导产品基地面积不断扩大，产品产量明显增加。全市粮食种植面积109.18万亩，比上年粮减少41.52万亩，减27.6%，粮食总产74381万公斤，比上年增加826万公斤；经济作物（大口径）面积134.48万亩，比上年增加13.29万亩，增长11%；其中饲草种植面积达到28.93万亩，比上年增加22.11万亩，增长3.24倍。粮经饲比例由上年的54:39:7调整为40:49:11，成为近年来调整力度最大的一年。

4、非农收入明显增加，农民收入稳步增长

随着“三大战略”的稳步推进和投资建设高峰期的到来，农民增收渠道进一步拓宽。2002年全市农村居民人均纯收入达到3092元，比上年增加161元,增长5.48%，比2000年高出1.78个百分点,比2001年高出3个百分点,收入呈恢复性增长趋势。从增收的构成看，来自种植业的收入增加29元，牧业收入增加50元，来自乡镇企业的收入增加40元，劳务收入增加24元，财产性收入和转移性收入增加18元，农民增收的非农因素增加，种植业对农民增收的支撑力减弱。

（二）农村经济运行的特点

1、基地建设迈出新步伐，区域化布局已初具规模

在草畜产业方面：2002年全市共完成种草面积53万亩，其中

耕地种草28.93万亩,建成了千亩以上规模的优质牧草基地47处,全市各类养殖专业村267个,规模养殖户7.6万户,建养殖示范区44个,示范点184个,初步形成了以山丹、肃南养羊,甘州、临泽、高台养牛、养猪,民乐仔猪繁育的牧业生产基地。

在种子产业方面:全年繁制种面积50.27万亩,比上年增加30.87万亩,所繁制农作物种类近20个,品种组合达367个,制种基地涉及6县(区)的45个乡镇,386个行政村、13.4万农户,占总户数的53.8%。其中玉米制种45万亩,制种产量2.1亿公斤,约占全国种子产量的13%,全省的60%,占全国年需种量的30%,成为全国制种大市。

在果蔬产业方面:蔬菜面积达到21.73万亩,比上年增加2.27万亩。其中日光温室、大棚面积达到3.2万亩,比上年增加0.9万亩,建成50亩以上连片基地26个。2002年全市新植红枣面积2.2万亩,累计达到13.23万亩,定植酿酒葡萄0.71万亩,累计达到1.54万亩,完成低产果园改造1.2万亩。

在轻工原料产业方面:种植“双低”油菜11.31万亩,比上年增长2万亩,啤酒大麦21.42万亩,比上年增加4.3万亩,中药材21.73万亩,比上年增加16.53万亩,优质马铃薯种植面积达10万亩,啤酒花0.25万亩。

四大主导产业的基地集聚效能和规模效应,进一步提升,2002年全市订单农业面积达到144万亩,有70%的农民参与了产业化经营。

2、招商引资成效显著,龙头企业骨干框架已基本形成

随着“三大战略”的实施,全市上下把做强做大龙头企业作为培养壮大优势产业的重要举措来抓,因地制宜,不断优化发展

环境，多形式、全方位的开展招商引资工作，引强入张取得巨大成效。至年底，全市围绕四大主导产业建成各类农产品加工龙头企业78家，仅2002年完成新建改扩建农产品加工龙头项目53个，总投资达3.5亿元，其中引进资金2.5亿元，新建成投产的企业或项目21个。以成都大业、西部草业、高台宏达、临泽雪原等为代表的饲草产品加工龙头企业群，以肃南草原兴发、山丹高原龙、海晨乳业、华特集团为代表的畜产品加工龙头企业群，以金张掖种业集团、奥瑞金公司、长城种业、绿源公司、金象种业、辽宁东亚、湖北正大、河南鑫种业等为代表的种子生产加工龙头企业群，以甘绿集团、银河集团、百信、高台蕃茄酱厂、临泽西域为代表的果蔬加工龙头企业群，以滨河集团、祁连酒业、有年巨龙马铃薯全粉厂、山丹瑞源麦芽厂、丝路春集团、山丹位奇亚麻厂、啤酒花烤花厂为代表的轻工原料加工龙头企业群，已初步构建起全市四大主导产业的龙头企业骨干框架。龙头带基地，基地带农户的农业产业化经营格局已基本形成。

3、畜牧业生产快速发展，生产效益明显提高

2002年，全市大牲畜存栏45.28万头，比上年增长5.97%，其中牛存栏28.1万头，比上年增长10.6%。猪存栏54.64万头，羊存栏159.69万头，禽存栏379.2万只，分别比上年增长8.4%，3.8%，13.5%。随着畜种改良、项目建设、疫病防治工作力度的加大和新技术、新品种的引进推广，畜牧业生产的周期缩短，产出效益明显增加。2002年，全市牛出栏7.46万头，猪出栏75.2万头，羊出栏86.32万只，禽出栏434.4万只，分别比上年增长12.52%，11.86%，11.54%和14.2%。肉类总产量达到7714.2万公斤，禽蛋产量达到1277.4万公斤，牛奶总产量达到1458.1万公斤，分别比上年增长

12.3%，13.7%和16.7%。

4、退耕还林还草开局良好，生态建设取得新成就

2002年是我区启动实施退耕还林还草工程和“三北”防护林四期工程建设的第一年，全市上下抢抓黑河流域综合治理和生态退耕还林还草的机遇，全面实施六大林业工程，当年完成退耕还林还草27.47万亩，其中生态退耕17.99万亩，占年计划18万亩的99.9%，节水退耕9.48万亩，占年计划9.06万亩的104.6%。全市当年总造林面积达28.98万亩，完成沙生植被封护27.4万亩，新植果园5.72万亩，建设绿色通道116公里，四旁植树429万株，育苗面积2.38万亩。林业生产呈现出蓬勃发展的态势。

5、黑河流域综合治理进展顺利，农业基础设施得到较大改善

在黑河流域综合治理的大背景下，2002年全市共争取农业方面的各类建设项目69个，落实引进资金近10亿元，其中黑河综合治理工程完成投资5.5亿元，农业综合开发，扶贫开发，小农业工程，人饮工程、大型灌区改造，病检水库除险加固，退耕还耕还草，重点防护林建设，草原生态建设等基础设施项目建设完成投资3亿多元，堆砌干支渠517公里，斗渠215公里，田间配套24.4万亩，新打机井326眼，改造旧井549眼，发展高效节水面积9.17万亩，4座病险水库已全面开工加固，农业基础设施得到较大改善。

二、2003年农村经济展望

2003年是“三大战略”实施的第二年，也是全面建设小康社会的起步年，如何围绕农民增收这个根本目标，推动农业和农村经济持续快速发展，已成为全市各级政府重大而又紧迫的课题。为配合市委、市政府中心工作，结合2002年农村经济发展的实际，

就2003年全市农、牧生产及农民人均纯收入发展趋势预测如下：

(一) 预测的主要依据

1、随着全面建设小康社会工程的推进，全社会对“三农”问题的重视程度将明显提高，对农业的资金投入、科技投入力度将进一步加大，并伴随着工业化、城镇化进程的加快，农村经济发展的政策环境、社会环境将明显宽松，将会从根本上促进农村经济的发展与繁荣。

2、2002年我市“三大战略”特别是“产业富民”战略的实施，使农村经济在优化产业结构，加快培育战略性主导产业；优化布局结构，发展区域性支柱产业；优化产品结构，发展地方特色产品等方面取得了明显的阶段性成效，以种子、草畜、轻工原料和果蔬为主，区域特征明显的产业化经营格局已基本形成，基地的集聚效应和规模效能得到进一步提升。

3、随着黑河流域综合治理的实施，农业基础设施得到明显改善，为农业生产的发展奠定了基础。

4、随着农产品加工龙头集团的逐步形成，产业化经营链条得到不断延伸，由此将会带动农村经济的全面发展；同时，随着工业生产形势的好转和效益的提高，乡镇企业吸纳农村劳动力的能力和职工工资水平将会稳定提高。

5、粮、油市场价格趋好，产业化催生的巨大商机，将为种子、草畜、轻工原料和果蔬产业的发展提供广阔的市场空间，围绕四大主导产业的种植业生产，将会在提高效益的基础上实现平稳增长。

6、2003年仍然是我市投资建设的高峰年，投资总额将超过

2002年再创新高，建筑业吸纳农村劳动力的能力将进一步增强。

7、2002年全市完成了农村税费改革，农民的税赋有了一定程度的减轻，加之当年农民收入稳步增长，为今年增加对农业的投入奠定了基础。

8、以正常年景的气候水情为依据。

（二）2003年农业生产发展的基本趋势

1、生产趋势

（1）种植结构将进一步优化，生产平稳增长。受市场供求关系影响和加工龙头企业的带动，2003年粮食、油料、蔬菜、饲草种植面积将会增加，制种面积持平略增，优质专用加工啤酒花、马铃薯、大麦有所增加，药材、棉花、甜菜及其它一些小类经济作物面积将有所减少。分主要品种看：

——粮食：受市场价格上涨影响，预计2003年全市粮种植面积在160万亩以上（含制种），比2002年增长2.4%左右。

——油料：2002年后期价格有所上涨，受此影响，预计油料种植面积和产量将会有小幅增长。

——蔬菜：预计2003年蔬菜种植面积将达到24万亩左右，增长10%左右。

——饲草：预计2003年全市饲草种植面积（耕地种草）将达到34万亩左右，增长17%以上。

——制种：随着全市整顿种子市场措施的逐步落实和各级政府调控与服务力度的加大，预计2003年种子市场行情会有所好转，价格有所回升，全市制种面积将持平略增。

——轻工原料：随着山丹3万吨啤酒麦芽生产线、甘州3000吨马铃薯全粉生产线、山丹位奇亚麻厂等一批轻工原料加工龙头企业相继竣工投产，全市大麦、大麻、啤酒花、葡萄等优质特色

产业的种植面积将有不同程度的增加。

——药材：2002年，全国药材生产供大于求，价格在低位徘徊。2003年国内药材市场仍处于饱和状态，价格回升的空间不大，预计2003年全市药材面积呈下降趋势，种植面积在16万亩左右，减26%。

——果品生产由于品种更新和低产果园改造，2003年果品产量呈减少趋势，减幅将保持在8%左右。

(2) 牧业生产快速发展。根据2002年全市各类畜禽的养殖规模和近年来的发展水平预计，2003年牛饲养量将进一步增加，出栏增速在5.5%以上；受2002年价格回升的影响，猪饲养量将进一步增加，猪出栏会持平略增；羊饲养量将有大幅度增长，羊出栏增速将4%以上；其它畜禽及畜产品的增速将在6%以上。

根据对以上农林牧各业发展趋势的分析和测算，预计2003年全市农业总产值比2002年增长4.8%左右，农业增加值预计比2002年增长4.6%左右。

2、农民人均纯收入趋势

根据上述对农业生产的分析展望，预计2003年全市农民人均纯收入将会在2002年的基础上实现平稳增长，按收入来源看，种植业、畜牧业、乡镇企业、劳务输出仍是2003年农民增收的主渠道，其中，在种植业方面，来自制种、饲草、蔬菜、及大麦、大麻、葡萄等优质轻工原料的收入将有不同程度的增长，来自药材、棉花、甜菜、果品及其它经济作物的收入将有所减少。随着乡镇企业生产经营情况的好转和投资建设高峰期的继续，劳动力输出空间将会继续扩大，预计2003年全市劳务输出人员达22.4万人(次)，农民来自劳务输出方面的收入也会有所增加。(撰稿：王林)

2002年全市规模以上工业经济运行 情况分析

2002年是我市实施工业强市战略的开局之年，在市委、市政府的正确领导下，经过全市上下的共同努力，全市规模以上工业经济较快发展，实现利税大幅增长，经济效益显著提高，呈现出速度和效益同步增长的可喜局面。

一、规模以上工业经济运行的基本情况

1、工业生产高速平稳发展

2002年，全市规模以上工业企业共完成工业总产值22.98亿元，同比增长13.8%；实现工业增加值8.31亿元，同比增长11.9%。轻、重工业实现同步快速增长，分别实现增加值5.01亿元和3.30亿元，同比增长12.4%和11.1%。饮料制造业、食品加工业、电力生产及供应业、非金属矿物制品业、食品制造业、化学原料及化学制品制造业6大重点支柱行业增势强劲，累计完成工业增加值6.65亿元，占规模以上工业增加值的80%，成为拉动我市规模以上工业经济快速增长的主要力量。

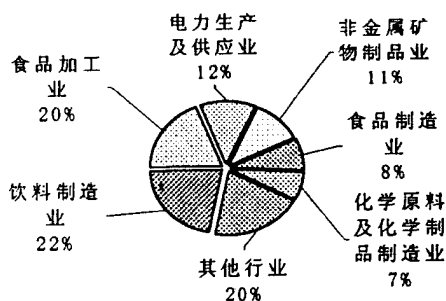

2、各种经济类型工业保持稳定增长势头

2002年，全市规模以上国有工业企业累计实现工业增加值18169万元，同比增长6.3%，集体企业增加值5422万元，同比增长10.4%，股份制及股份合作企业增加值44707.3万元，同比增长17.2%，其它经济类型企业增加值13850.9万元，增长11.5%。从增加值构成情况看，所占比例较大的有限责任公司、私营企业和国有企业，分别占46%、26%和22%，其中，有限责任公司和私营企业的增加值占到规模以上工业增加值总量的72%，已成为我市工业企业的主要经济类型。

规模以上工业增加值构成

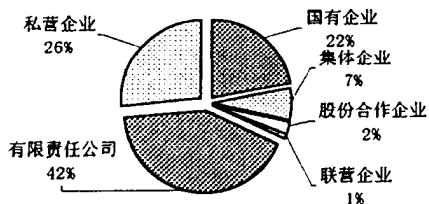

3、在工业强市战略的推动下，骨干企业实力进一步增强

2002年，全市销售收入在3000万元以上的工业企业由2001年的10户增加到13户，工业增加值由上年的27832万元增加到37497万元，增加了9665万元，同比增长速度达18.1%，增速高于同期规模以上工业企业6.2个百分点。这13户企业仅占全部规模以上工业企业总户数的6.2%，实现工业增加值却占到了45.1%，同比提高8.2个百分点；实现利税占到了75.1%，同比提高4.9个百分点，充分表明骨干企业对全市工业经济的拉动和影响作用十分显著。

二、规模以上工业经济运行的特点

1、企业经济效益明显改观，盈利水平大幅度提高

2002年，全市规模以上工业企业实现销售产值21.46亿元，同比增长14.5%；工业品产销率93.65%，同比提高1.4个百分点；实现产品销售收入18.85亿元，同比增长17.7%。从8月份起，全市规模以上工业整体实现扭亏增盈目标，全年实现利税总额由上年的1.17亿元提高到1.61亿元，增长37.1%；企业盈亏相抵后实现净盈利2238万元，同比增盈3217万元；户均盈利额为55.43万元，比上年同期的户均盈利36.56万元增长了51.6%。亏损企业亏损额4912万元，同比减亏11.5%。工业综合经济效益指数达到77.0%，比上年同期提高12个百分点，是近几年来最好的一年。

盈利水平排位在前5名的企业依次是：临泽奥瑞金种子公司、河西水电开发有限责任公司、山丹水泥化工有限公司、滨河食品工业有限责任公司、黑河水电开发股份有限公司，这5户企业只占盈利企业总数的3.9%，而实现盈利额却占全部盈利企业盈利额的比重达78.8%，骨干带动作用十分明显。

2、重点项目建设力度加大，招商引资成效显著

2002年，市委、市政府确定的14项重点工业项目和35项技改项目，实际完成投资3.8亿元，占年计划的102.7%。重点项目中，山丹水泥化工集团年产35万吨水泥粉磨配套改造项目、有年集团年产3000吨马铃薯雪花粉生产线、甘绿集团年产1000吨真空冻干食品生产线、山丹黑山铁矿年产10万吨铁矿生产线、草原兴发肃南肉食品厂年屠宰加工20万只羔羊生产线等11个项目建成投产，完成了市上提出年内确保10个重点项目建成投资

的目标。全年完成技改项目33项，完成技术创新项目25项，新产品产值达到2.68亿元。这些项目的投产运行，对提高我市优势产业的加工能力，提高产品品质，优化工业结构，产生明显的带动作用。

2002年我市开展的“营造发展环境年”活动，为经济发展创造了良好的外部环境，全市招商引资工作取得显著成效。全年共签定招商引资项目59项，引进资金2.4亿元。一些国内著名大企业，如成都大业、草原兴发、中国绿源相继在我市投资建厂，为我市工业经济发展注入了新的发展活力。

三、工业经济运行中存在的主要问题

1、工业发展后劲不足，能带动地方经济的重大项目、好项目偏少。2002年是我市工业强市战略的开局年，虽然工业经济投资力度加大，重点项目发展也比较顺利，工业强市战略也取得一定成效，2001—2002年全市新建成的投资1000万元以上的工业企业15个，止2002年底，年销售收入实现3000万元以上的只有2户，因各种原因，大部分企业还没有实现达产达标。与工业强市战略发展要求相比，我市工业经济还存在一些比较突出的问题，如工业经济总量扩张缓慢，特别是能拉动一个产业、带动地方经济发展的战略性大项目、好项目仍然较少，工业经济快速发展的基础比较薄弱，工业增加值占GDP的比例在短期内难以有较大的提高。

2、工业经济结构不合理的矛盾仍然突出。长期以来，我市工业经济存在的产业结构单一、抗御市场风险能力低等问题一直从根本上未能得到解决。我市是一个传统农业地区，受其制约，大部分工业企业是以农产品为原料的轻工企业。2002年规模以上工

业中以农产品为原料的轻工业增加值占总量的53.8%，在重工业中原料工业的增加值也占到总量的21.1%。同时，产品结构也不尽合理，大多数企业的产品都是低附加值的初级加工产品和原料，低档低质产品多，优质名牌产品少，一般产品多，畅销产品少，使企业在市场竞争中处于不利地位。

3、企业经营管理水平有待提高，扭亏增盈工作任务任重道远。2002年全市规模以上工业实现了较好的经济效益，盈利水平显著增加，但是，从规模以上工业盈利水平分类来看，全市实现整体扭亏增盈目标，主要是靠少数骨干企业的盈利水平大幅增加拉动所致（见下表）。从整体上看，我市大部分企业盈利水平还处于微利状态，构成综合经济效益指数的大部分指标同全省和全国水平还有一定的差距，说明大部分企业经营管理水平低下的状况并未得到有效改善。

全市规模以上盈利企业盈利水平分类表

盈利水平	企业个数		盈利总额（万）		所占比重（%）		户均盈利额（万元）	
	本期	上年同期	本期	上年同期	本期	上年同期	本期	上年同期
100万元以上	8	6	6027.4	3569.4	84.30	78.10	753.43	594.90
50—100万元	4	4	330.9	307.2	4.63	6.72	82.73	76.80
10—50万元	34	27	564.6	457.1	7.90	10.00	16.61	16.93
1—10万元	54	56	215.7	226.7	3.02	4.96	3.99	4.05
1万元以下	29	32	11.4	10.1	0.16	0.22	0.39	0.32
合计	129	125	7150	4570.5	100.0	100.00	55.43	36.56

同时，2002年规模以上工业企业亏损额在100万元以上的亏损大户有15户，比上年增加2户，累计亏损额3760.3万元，占全部

亏损企业亏损额的76.6%。其中昆仑淀粉有限责任公司、张掖造纸厂、临泽雪晶淀粉有限责任公司、张掖云鹏有限责任公司、山丹焦化厂5户企业亏损额都在200万元以上，累计亏损2515.9万元，占全部亏损企业亏损额的51.2%，抓好这些亏损大户的扭亏增盈工作仍然是我市工业企业扭亏工作的重点。

四、对策与建议

1、加强重点项目建设，加大产业结构调整。项目建设是实施工业强市战略、扩大工业经济总量的突破口和重要手段，而重点项目、大项目建设更是重中之重。2003年，全市新开工建设投资1000万元以上工业重点项目和结转上年项目共有20项，全市上下要共同努力，要抓紧抓好这些建设项目，促使其早建成投产，发挥经济效益。同时还应该筛选一批科技含量高、回报率高、能带动地方经济发展的重大工业项目，改变大项目、好项目偏少的状况。在抓好新上项目的同时，要重视已建成项目的达产达标工作，帮助解决影响企业达产达标的核心问题，使其尽快达产达标，发挥效益。另外，要从宏观上加大工业产业结构调整的指导力度，编制投资产业指导目录，鼓励和引导资金向优势产业投入，改变我市工业企业结构单一、盲目重复建设的现状，促使产业结构向多元化方向发展。

2、继续改善投资环境，充分发挥各种经济类型的优势。目前，有限责任公司和私营企业已成为我市规模以上工业企业的主要力量。因此，要实现工业强市战略目标，发展壮大我市工业经济，就要重视对投资环境的改善，落实各种优惠政策，提高政府部门的服务水平，鼓励多种所有制经济共同发展，特别是一些能容纳劳动力多、投资较少的领域，要鼓励和支持非公有制企业进

入。对各种所有制包括个体、私营等非公有制经济实行国民待遇，一视同仁，促其快速发展壮大，为繁荣张掖经济做出应有贡献。同时，还要严厉打击各种扰乱市场的不法行为，为企业合法经营创造一个公平、公正、有序的外部环境。

3、充分挖掘企业潜力，努力提高经营管理水平。在我市规模以上工业企业中普遍存在着经济效益相对较低，企业盈利水平不高等问题，要想从根本上改变这种状况，就必须帮助企业建立现代企业制度，转换经营机制，用先进经营管理方法和高新技术去武装企业，提高企业信息化和现代化水平，充分挖掘企业内部潜力，全面提升企业经营管理水平。同时，要继续抓好那些亏损额在百万元以上亏损大户的扭亏工作，制定切实可行的扭亏措施，使企业尽快扭亏增盈，提高我市工业企业的整体经济效益。

(撰稿：赵小红)

2002年全市固定资产投资综述

2002年全市上下按照市委、市政府确定的“强抓三大机遇，实施三大战略，营造一个环境，加快张掖发展”的总体工作思路，积极争取立项，筑巢引凤，招商引资，实施“引强入张”战略，对内全力启动社会民间投资，多方筹措建设资金，把投资作为拉动经济增长加快发展的重要措施，加大固定资产投资力度，使全社会固定资产投资增势强劲，投资建设呈现出高歌猛进的态势。

一、固定资产投资完成概况

2002年全市全社会固定资产投资完成36.24亿元，同比增长55.02%，拉动全市经济增长2.36个百分点，拉动二产业增长7.57个百分点。对全市经济增长的贡献率为29.5%。其中：城市固定资产投资完成32.03亿元，增长63.5%。农村投资4.2亿元，增长11%。

从管理渠道看：基本建设投资完成24.34亿元，增长85.8%；更新改造投资4.14亿元，同比增长5.17%；房地产开发投资2.55亿元，增长58.77%；其他投资5.21亿元，增长9.92%。基本建设投资在总投资额中占的比重由2001年的56%上升为2002年的67%，提高11个百分点，在投资总额中仍占居主导地位。

从经济类型看：国有经济完成投资22.52亿元，同比增长48.12%，非国有经济完成13.72亿元，同比增长45.33%。在非国有经济中社会民间投资为9.72亿元，同比增长90.6%。

从投资去向看：第一产业完成投资7.64亿元，增长105.4%；第二产业完成投资9.49亿元，增长47.58%；第三产业完成投资19.11

亿元，增长44.44%。三次产业占总投资的比重由上年的16:27:57变化为21:26:53。

二、固定资产投资的特点

（一）、基本建设投资是拉动投资额快速增长的主要力量

2002年基本建设开工项目252项，比上年同期增加76项，增长43.2%。基本建设完成投资24.34亿元，同比增长85.8%。新增投资额11.2亿元，占全社会新增固定资产投资总额的87%，拉动全社会固定资产投资总额增长47个百分点，成为拉动全社会投资额快速增长的主要力量。基本建设投资快速增长主要是以下四个方面因素的拉动。

1、大中型项目增加较多

2002年，在252项基本建设工程中，计划投资额在1亿元以上的项目17项，主要是：投资11.77亿元的黑河流域综合治理工程、投资7.9亿元的国道312线山丹—临泽新华段、投资18亿元的国道临泽—清水段、投资6.77亿元的小弧山水电站、9.81亿元的西流水电站、投资1.91亿元的冰沟电站、投资1.77亿元的张掖市二环路建设、投资1.41亿元的张掖市集中供热工程、投资2.17亿元的张掖市葡萄基地建设、投资1.72亿元的速生林木基地建设等项目。计划总投资额125.6亿元，项目个数比上年同期增加8项，计划投资新增80.91亿元，增长1.81倍。至年底完成投资额16.56亿元，占全社会投资额的45.75%，占城市投资额的51.7%。从而拉动了全市基本建设投资总额的快速增长。

2、交通建设投资增长最快

2002年，全市公路交通完成投资10.76亿元，同比增长1.1倍；占基本建设投资总额44.2%，占全部投资总量的29.7%。交通

建设的快速增长主要得益于几大交通重点项目的支撑，永昌-山丹段完成19800万元，山丹过境段完成41202万元；山丹-临泽段完成51089万元；临泽--清水段完成投资5000万元；张掖-肃南213线省道完成4750万元；张掖市二环路完成投资3224万元，肃南杨寺等一批乡村公路也相继开工建设。

3、黑河流域综合治理成为新的基建投资亮点

全市黑河流域综合治理完成投资4.5亿元，完成改造干渠、支渠和斗渠分别为235.6公里、275.4公里和251.22公里；完成了田间配套30.57万亩；完成高新节水面积11.32万亩；新打机井206眼；完成旧井改造319眼；完成各类建筑物2780座。防护林建设完成投资2244万元；速生用材林、优质苗木建设完成投资4431万元；大、小型灌区、水库病险、农村人饮水等工程完成投资10153万元；大麦啤酒基地、大蒜产业化基地、葡萄基地、红枣基地完成投资7413万元。

4、工业投资所占比重有所上升

全市在基建投资中已开工建设的工业项目83项，比上年同期增加8项，完成投资额7.13亿元，同比增长13%。工业投资在总投资额中占的比重由上年同期的18.2%上升为年的19.7%，提高了1.5个百分点。在基本建设投资额中占的比重由上年的27.8%上升为今年的29.3%，提高了1.5个百分点。一批重点工业企业相继开工建设，如甘州区集中供热、中国西部草业工程、高台宏达饲料苜草块（粉）生产线、高台蕃茄酱厂生产线、金鹿草业公司、辽宁亚东、湖北正大、长城等种子加工生产线、临泽华特集团生猪屠宰、雪晶淀粉柠檬酸等生产线；肃南与草原兴发新建屠宰加工20万只羔羊生产线、甘州区供水扩建管网配套工程、等项目进展顺

利，西流水、冰沟等水电站已相继开工建设，山丹红寺湖黑山铁矿10万吨铁矿生产线、2万吨麦芽加工生产线、3000吨马铃薯生产线、腾龙节水器材厂已竣工投产。

（二）房地产投资增势强劲

全市完成房地产投资2.55亿元，增长58.77%。占总投资的比重为7%。完成开发土地面积12万平方米，增长25.5%。完成施工面积30.99万平方米，比上年同期增加7.5万平方米，增长31.9%。

（三）县市投资完成情况明显好于上年

全市六县（区）完成全社会固定资产投资均比上年程度不同的增长。其中：山丹县完成投资2.72亿元，增长22%；民乐县完成投资2.61亿元，增长22.98%；甘州区完成投资10.65亿元，增长51.49%；临泽县完成投资3.47亿元，增长77.93%；高台县完成投资3.16亿元，增长20.09%；肃南县完成投资2.17亿元，增长96.92%；地直完成投资11.52亿元，增长81.7%。投资按增速排序依次是：肃南、地直、临泽、甘州区、民乐、山丹县、高台县。

二、存在的问题

1、资金短缺仍是制约我市投资建设的关键。

近两年来，我市投资建设资金紧缺的状况虽然得到了一定缓解，但筹融资困难，资金短缺的局面仍没有根本改变。2002年全市投资建设到位资金总计为33.06亿元（不含农村集体个人投资，下同），资金到位率为74.7%，资金到位率比去年同期下降11个百分点。工程拖欠款已达3.77亿元，比上年同期增长1.27倍，企业筹融资难度进一步加大。

2、资金到位率低，影响了工程进度。

部分重点项目配套资金、银行贷款、自筹资金到位率低影响

了部分项目工程进度。还有部分重点项目建设资金下拨后，县（区）存在周转占用建设资金的问题，不能及时足额将资金拨付到项目单位，也影响了项目的建设进度。

3、民间投资总量小，比重低。

近两年我市民间投资虽然增长较快，但由于起步晚，总量仍显不足，2002年全市民间投资完成9.27亿元，所占比重不足30%，与经济的要求还有较大差距。

三、建议

1、进一步改善投资环境。

近两年我市的投资环境虽有明显改善，但与发达地区相比还有很大差距。应进一步优化投资政策和服务环境，加大招商引资力度，做好项目前期准备工作，争取国家投资支持；采取灵活多样的方式，调动社会参与投资建设的积极性。创造条件，鼓励私营企业、个体投资，对已出台的政策要落到实处；各部门要增强服务意识，简化手续，方便投资者，从而降低投资成本，提高投资者的投资效益。

2、加大项目招商力度

各级政府、各有关部门要高度重视，采取走出去、请进来的方法，充分利用各种招商引资会，千方百计推介自己，宣传张掖，进一步加大招商引资力度，实施引强入张战略，争取国内大企业、知名企业落户张掖，从而带动张掖经济的协调快速发展。

3、继续多方筹措落实项目建设资金

各建设单位都要把筹措落实项目建设资金作为投资建设工作的首要任务，知难而进，积极争取，确保各项建设工程的顺利进行。

（撰稿人：孙颖贤）

经济的快速发展、带动了消费品 零售市场的繁荣与活跃

——2002年全市社会消费品市场运行简析

2002年，我市在“三大战略”的推动下，城乡经济协调快速发展，带动了消费品市场的繁荣与活跃，全年实现社会消费品零售额19.5亿元，比上年增长12.4%，增幅高于全省平均水平的2.8个百分点。拉动第三产业经济增长3.05个百分点。

一、消费品市场运行特点

1、城乡消费品市场同步增长

2002年，城市实现消费品零售额135419.7万元，比上年增长13.2%，农村实现消费品零售额59816.7万元，比上年增长10.7%，城乡市场同步增长。

2、批发零售贸易业是消费品市场的主导，增幅仍位居各行业榜首

2002年，在全市社会消费品零售额中，批发零售贸易业实现零售额157537万元，占全社会消费品零售额的80.7%，比去年增长18.73%，增幅居各行业榜首。对零售总额增长的贡献率达112.9%，仍占居主导地位。

3、餐饮业再现商机，促进了消费品市场的繁荣活跃

随着城乡居民生活消费水平的不断提高及人们交往活动增多使人们外出就餐的机会和次数越来越多，从而为餐饮业的发展提供了商机。2002年全市餐饮业实现零售额14652万元，增长9.2%。

4、个体、私营经济份额逐步扩大其作用更加突出

2002年，全市个体、私营经济实现零售额119221.8万元，占全部消费品零售总额的比重达61.11%。比2001年的55.69%上升了5.42个百分点，个体、私营经济所占份额逐步扩大。国有、集体、其它商业企业实现消费品零售额76014.6万元,仅占38.89%。

二、社会消费品零售额增长的原因

1、城镇居民收入的增长成为拉动消费品市场增长的强劲力量

随着“三大战略”的稳步推进和投资建设高峰期的到来，农民增收渠道进一步拓宽。2002年全市农民人均纯收入达到了3092元，增加了161元，比2001年增长高出3个百分点。伴随着我市企业经济效益的逐步改善，城镇居民的收入也有较大幅度的增长，2002年全市居民人均可支配收入达到5960元，增加了560元，增长10.4%，此外低保政策的落实在一定程度上保证了低收入群体购买力的提高。拉动了消费品市场的增长。

2、投资的快速增长，有效地拉动了市场消费需求

2002年，全社会固定资产投资完成36.2亿元，比上年同期的23.4亿元，增长55.02%；投资的快速增长，拉动全市经济增长2.36个百分点，使全市国内生产总值增长9.8%，工业增加值增长9%，相关产业的同步增长，不同程度地拉动了消费品市场的增长。

3、城市化和农村人口向城市转移速度加快，有力地拉动了城市消费品零售额的增长

2002年与2001年比较，城镇人口由35.26万人增加到37.51万人,占总人口的比重由27.89%提高到29.56%，增加了1.67个百分点，按城市人口的平均消费水平计算，有8123万元的消费转移到

城市实现，大约占城市消费品零售额的6%左右。这一部分人的消费也相应地拉动了社会消费品零售额的增长。

4、“假日消费”效果明显

2002年，受节日消费需求的拉动，全市消费品市场开局良好，市场货源充足，价格平稳，特别是国家法定节假日，使得假日团圆、假日聚会、假日休闲购物、假日旅游日益成为广大城乡居民生活消费的主要内容。2002年适逢“元旦”、“春节”、“五一”“十一”等节假日期间，市场商品销售活跃，假日消费热点不断凸现，元至二月份全区实现社会消费品零售总额32924.1万元，同比净增4717.7万元，增长16.72%，五月份实现社会消费品零售总额13138.2万元，同比净增1866万元，增长16.55%，出现了上半年的两个消费高峰期。

5、居民住房消费继续升温，拉动相关商品销售增长

2002年，全区房地产投资达25516万元，用于住宅投资达18057万元，住房销售达12750万元，同比增长62%，商品房销售的增长带动住房装修市场持续火热，并促进家庭耐用消费品和其他消费品的更新。

6、市场结构得到进一步调整和优化

商品交易市场已成为日用消费品和生产资料的重要集散地。商品交易市场依靠信息导向和优质服务，凭借货源充足、品种齐全、成交量大的特点，吸引八方客商，为活跃地区、城乡间的经济交流起到了积极作用。截止2002年底，全市商品交易市场59个，成交额达11.3亿元，2002年成交额在亿元以上的商品交易市场3个，成交额达5.12亿元。通过对各类市场的治理整顿和打击制假售假的专项斗争，作为与人民生活息息相关的集贸市场也日益

繁荣，管理也进一步规范。

8、多种经营业态竞相发展

多种经营业态竞相发展形成了多渠道、多层次市场竞销格局。特别是限额以上批发零售贸易业为适应市场竞争的需要，改变传统的管理模式和营销方式，营造优美的购物环境，呈现出了以食品、日用百货、服装鞋帽、针纺织品、化妆品、家用电器、各种通讯器材等为主的大型超市、专卖店、连锁经营店等新型业态。良好的销售信誉吸引着越来越多的消费者。2002年，全市限额以上批发、零售贸易业实现消费品零售额43788.5万元，比上年增长15.71%，实现利润总额2205.8万元，比上年增长38.8%，经营效益显著提高。

三、制约消费品市场增长的几个因素

消费作为拉动经济发展的一个重要方面，它既是经济发展最终成果的集中反映，同时，也是一个地方经济是否繁荣，市场是否活跃的标志。2002年我市消费品零售额虽然保持了较高的增速，但从长远看，要保证社会消费品零售额的持续快速增长，还存在以下几方面的制约因素。

1、居民消费信心仍然不足，购买力分流继续扩大

国家先后八次降低储蓄利率，同时还出台了一系列鼓励居民消费的措施，居民的消费信心虽有所增强，但仍显不足。由于居民对预期收入的持续性及预期支出的增加仍心存忧虑。同时相对于城镇居民在住房、医疗、就业、养老、教育、机构改革等社会改革措施的实施过程中受到的影响力度日益加大，企业改制、下岗人员增多，而社会保障体系尚不完善等因素，导致部分居民紧缩消费，继续增加储蓄的储备心理预期依然没有根本性改变，

2002年全市城乡居民储蓄存款余额46.95亿元，比年初增加6.08亿元，增长14.88%，高于社会消费品零售额增幅2.48个百分点。即期消费的阻力仍然较大。消费需求的扩展缺乏后劲，储蓄刚性增长仍然是制约消费的主要原因。

2、农村市场有待于进一步开拓

2002年，全市农村市场消费品零售额增长了10.7%，从增长速度上看虽然农村市场的消费也是以两位数的速度增长，但从结构上看农村市场份额偏小，2002年城镇市场所占份额为69.36%，而农村市场所占份额仅为30.64%，城镇市场份额高于农村市场38.57个百分点。相当于占全市总人口78%左右的农村人口而言，农村消费所占份额过少农村市场发展缓慢。从收入看，2002年农民人均纯收入3092元，与城镇居民可支配收入的5960元之比为1:1.9,从支出看，2002年农民生活性支出为1694.5元，城镇居民的生活消费支出为4960元，城乡居民的消费差距为1:2.93，从收入和消费水平的差距来讲，农民收入偏低仍是制约农村市场开拓的根本原因。

3、刺激消费信贷支持和普及力度不大

由于消费者的个人信用制度和体系在我市尚未建立，个人消费贷款推进力度还不大，住房以外的个人消费贷款还没有形成。

四、扩大消费需求的几点建议

1、完善收入分配制度，增加居民收入

目前，首先应继续大力抓好再就业工程的建设，解决好下岗职工的重新就业问题，保证下岗职工家庭生活水平的提高。另外，增加工资的含量和内容，逐步将住房消费等纳入工资的范畴，总之，应采取各种办法，在经济不断发展的情况下，保证居

民收入稳定增长，以提高社会的整体消费能力。

2、进一步完善社会保障体系

完善社会保障，增强居民消费信心严格执行最低生活保障制度，搞好城市贫困的救济和监测工作，满足贫困家庭的最低消费；积极落实和推动医疗制度改革工作，进一步完善养老保险制度，降低由此带来的对消费和货币支出的影响，刺激居民的消费欲望。

3、千方百计增加农民收入，促进农村消费

开拓农村市场，扩大农村消费把加强农业和增强农民收入作为经济工作的首要任务，要依据市场规律，尊重农民意愿，推进农业结构调整，积极推进农业产业化经营，带动农户进入市场。积极稳妥地推进农村小城镇建设。加快发展乡镇企业，促进农村二、三产业的发展，拓宽农民增收渠道。

4、尽快建立个人消费信贷体系

进一步完善和发展消费信贷，简化手续，降低交易成本，同时加快建立完善个人信用评价体系，鼓励信贷消费。（撰稿：潘俊霞）

2002年我市城镇居民生活状况分析

2002年全市经济稳定增长,国内生产总值达75.66亿元,同比增长9.8%。社会消费品零售总额达19.52亿元,同比增长12.38%。受经济增长的拉动,我市城镇居民收入也有了较快的增长,全市城镇居民可支配收入达5817元(注:全省公布、考核时仅采用市地州首府所在县区的数,我市甘州区为5960元。而本文所使用的5817元为全市推算总体水平),比上年增加578元,同比增长11%。消费支出人均5028元,比上年增加496元,同比增长10.9%,城镇居民的生活水平呈现不断提高的趋势。与2002年全省城镇居民的可支配收入人均6151元相比,低334元。

一、城镇居民收入平稳增长

调查资料显示,2002年我市城镇居民可支配收入人均5817元,同比增长11%,呈现如下特点:

城镇居民收入结构对比表

	2002年		2001年		同比增长 (%)
	人均 (元)	构成 (%)	人均 (元)	构成 (%)	
家庭总收入	6074	100	5314	100	14.3
其中:可支配收入	5817	95.8	5239	98.6	11.0
1、工薪收入	3505	57.7	3119	58.7	12.4
2、经营净收入	388	6.4	320	6.0	21.0
3、财产性收入	33	0.5	28	0.5	19.1
4、转移性收入	2148	35.4	1902	35.8	12.9
其中:离退休金	2039	94.9	1779	93.5	14.6

1、工薪收入仍然是城镇居民收入的主体

受2001年行政事业单位提高职工工资翘尾因素的影响以及企业

改制后部分企业效益好转，相应地增加了职工工资，城镇居民的工资性收入明显增加。2002年全市城镇居民人均工薪收入3504.99元，占城镇居民家庭总收入的57.7%，同比增长12.4%。另外据劳动工资统计年报显示，2002年企业职工平均工资为6675元，比上年增加333元，同比增长5.3%。

2、离退休人员离退休养老金按时足额发放，带动了转移性收入稳步增长

国家调整行政事业单位离退休人员工资和社会统筹的进一步扩大，企业退休职工的养老金按时发放成为全市城镇居民转稳性收入增长的主要原因。2002年我市城镇居民离退休金收入人均2039.26元，占城镇居民转移性收入的94.9%，其增幅高于工薪收入增幅2.2个百分点，成为仅次于工薪收入的一项主要收入。

3、个体经营净收入和以资金为依托的财产性收入增长成为支撑居民收入增长的两个亮点

随着城镇居民择业就业观念的转变以及大力发展非公有制经济的良好环境，促使个体经营者效益明显增长，个体经营者净收入大幅增长成为支持城镇居民可支配收入增长的一个新的亮点。2002年城镇居民个体经营者净收入人均388元，同比增长21%。从调查户的基本情况来看，个体经营者仅占调查家庭户总人口的5%、家庭就业人口的12.3%，但其收入增幅却达21%，高于人均可支配收入增速10个百分点。

与此同时城镇居民以资金为依托的财产性收入大幅增长也成为城镇居民收入增长的另一个亮点。受国家降低银行存贷款利率，加大固定资产投资宏观政策的影响，城镇居民已开始逐渐地进行股票投资和住房等投资，以期获得比银行利息更加丰厚的财产性收入。

2002年全市城镇居民人均财产性收入33.32元，同比增长19.1%。其中，股息与红利收入和出租房屋收入分别占财产性收入的19.1%和30.7%。

二、居民消费逐步向享受发展型迈进

2002年我市城镇居民人均消费5028.18元，比上年增长496.44元，同比增长10.9%，城镇居民生活恩格尔系数为38%，消费倾向为86%，处于正常值范围，城镇居民总体生活水平进一步提高，消费结构发生明显变化，消费支出正在由温饱型向享受发展型迈进。

城镇居民消费支出结构对比表

	2002年		2001年		同比增减 (±%)
	人均 (元)	构成 (%)	人均 (元)	构成 (%)	
消费支出	5028.18	100	4531.74	100	10.9
1、食品	1911.46	38.0	1767.38	39.0	8.2
2、衣着	590.63	11.8	552.87	12.2	6.8
3、家庭设备	287.11	5.7	303.63	6.7	-5.4
4、医疗保健	590.39	11.7	466.77	10.3	26.5
5、交通与通讯	345.45	6.9	231.12	5.1	49.5
6、教育文化	638.61	12.7	475.83	10.5	34.2
7、居住	527.26	10.5	484.90	10.7	8.7
8、杂项商品	137.26	2.7	294.56	6.5	-4.7

1、城镇居民恩格尔系数下降,消费结构变化明显

衣食消费支出比重的下降是居民消费结构改善，生活水平提高的主要标志。2002年全市城镇居民生活恩格尔系数为38%，比上年下降1个百分点，衣着消费比重同比下降了0.4个百分点。在食品消费支出中，粮食所点比重为12.9%，已不再占第一位，取而代之的是肉禽水产品类占19.3%，城镇居民的食品消费正逐步从数量的满足向质量的提高转变，与此同时居民用于享受发展型的消费比重也呈

上升态势，其中医疗保健消费比重比上年上升1.4个百分点，交通与通讯消费比重比上年上升1.8个百分点，教育文化娱乐服务消费比重比上年上升2.2个百分点。由此可以看出，我市城镇居民生活正在由温饱型向宽裕小康型迈进，消费结构由原来的以吃、穿、用为主向以教育娱乐，交通通讯等享受发展型方向转变。

2、居民教育娱乐，交通通讯和医疗保健消费支出增长迅速

在竞争日益激烈的知识经济时代，人们开始不断地提高自身文化素质以适应工作和环境的需要。在注重提高文化知识的同时，越来越注重追求方便快捷的生活方式和提高健康水平，享受高质量的物质生活。从居民的八大类消费支出增长速度来看，城镇居民的医疗保健、交通与通讯和教育文化娱乐服务三类消费支出分别达到了26.5%、49.5%和34.2%，明显高于其它五类消费支出。

3、新一轮耐用消费品拥有量不断增加

随着居民消费观念的转变、注重知识、健康和追求方便、舒适的享受型耐用消费品大受欢迎，购买和拥有这些消费品，追求方便、快捷的生活方式已成为城镇居民的一个新的消费热点。

2002年我市城镇居民主要耐用消费品每百户拥有量

	单位	2001年	2002年	2002年比 2001年增减
洗衣机	台	93	98	5
电冰箱	台	55	70	15
彩色电视机	台	102	110	8
移动电话	部	39	51	12
健身器材	套	3	6	3
微波炉	台	8	11	3
摩托车	辆	11	13	2

三、城镇居民收入与消费中存在的问题

随着国家扩大投资，刺激消费等政策的继续实施，城镇居民在收入增加的同时也存在一些值得注意的问题。

1、县与县之间城镇居民可支配收入差距扩大

从调查资料显示，2002年我市肃南县和高台县城镇居民可支配收入分别为5791和5323元，相差468元，而2001年和2000年两个县区之间的差距分别为120元和70元，可以看出这两个县的城镇居民可支配收入差距正在逐年扩大。

2、居民收入差距进一步扩大

由于部分行业经济效益不佳、拖欠职工工资等因素的影响，全市城镇居民收入差距逐年拉大。据劳动工资统计资料显示，2002年我市教育、邮政电信单位职工人均工资分别为11777元、11044元，而批零贸易业仅为7616元，相差达4161元和3428元。同时，2002年城镇居民调查家庭户最高收入同最低收入相差8292.93元，而上年最高收入同最收入差5341元，收入差距比2001年扩大了2952元。其形成原因一是家庭人口多，而就业人数少负担系数大，二是家庭就业人口的文化素质较低，只能从事低薪收入行业。

3、家庭就业人口减少

调查资料显示，2002年我市调查样本家庭户就业人口为452人，比上年少了67人，减少12.9%。另据劳动统计资料显示，2002年全市单位在岗职工人数比上年减少1200人。这主要由于这几年部分企业产品单一、科技含量低、市场竞争力弱等原因所致。在新增下岗人员的同时，农村剩余劳动力也不断地涌入城市，使得就业难的问题日显突出。同时这一部分人的自身素质较低、就业难度大，对增加城镇居民收入产生新的影响。

4、居民风险意识增强，抑制了即期消费

近年来，各项制度改革不断加快，与居民生活密切相关的教育、医疗和住房等制度的改革尤为明显。居民一方面由于要购买房屋负担加重，另一方面还要储蓄现金，以期支付将来的家庭医疗费用和子女升学就业的开支。而这些消费中相当的属于被动消费，导致了居民预期消费扩张和即期消费的抑制。同时，政府机构改革和企业减员增效、下岗分流等因素，也使城镇居民在节约开支，增加积累，防范风险的意识增强，这些都在不同程度上制约了居民的消费支出。

四、对策和建议

1、调整产业结构，形成区域特色经济

我市各县区都有各自的资源特点，全市应进一步加强宏观调控，提高资源利用水平，抓住产业结构调整契机，在调整产业结构的基础上，发展并逐渐形成有各自特色的经济支柱，提高经济发展的质量，为稳定增加居民收入奠定基础。

2、健全收入调节制度，平衡行业间职工收入

在坚持“效率优先、兼顾公平”的原则下，加快形成完善的收入平衡调节制度。因为适当的收入差距能促使劳动者的积极性，但过大的差距又会产生许多负面影响。对垄断行业收入也要加大监管力度，防止垄断高额收益的无限度扩大。通过完善管理体制和税收政策来逐步缩小行业间不合理的工资收入差距。

3、大力发展社区服务业，推进再就业工作

随着人民生活水平的提高，在居民消费结构中服务性消费比重呈现持续上升趋势。随着城镇化进程的加快，城镇人口的增加，对于服务业是一个难得的发展机遇。服务业具有投资小，吸纳劳动

力多，对劳动者素质要求广泛的特点，已成为增加就业的一个重要渠道。近两年来我市住宅小区建设快速发展，但相应的社区服务业有的处于起步阶段有的仍是空白，应当及时制定相应的优惠政策，积极引导和拓宽居民社区服务领域，既满足方便了居民日常生活要求，又可完善社区服务功能，也可以适应低层次就业的需要。

4、引导居民消费信心，刺激消费拉动经济发展

在不断增加居民收入的基础上，进一步完善社会保障制度，“矫正”居民的预期消费扩张的心理，改变居民原来传统的“无债一身轻”的消费观念，以增加即期消费。加快发展个人信贷消费，出台优惠政策鼓励居民贷款消费，使部分中低收入阶层的居民进入信贷消费行列，从而扩大消费，增加投入，促进经济社会的健康发展。

(撰稿：李小东)

我市经济景气状况逐步趋好

—2002年第4季度企业景气调查分析

景气指数就象晴雨表一样，指示着经济的上升或下降、繁荣与萧条。随着市场经济改革的不断深入，利用景气调查的结果已成为党政领导宏观决策的重要依据和企业经营管理的参谋，是识别和预测经济发展周期重要而有效的途径。

企业景气调查是针对企业家的调查，采用问卷方式收集调查对象关于景气变动的判断，了解企业家对当前的经济走势、企业的营运状态的判断，最后以扩散指数法进行调查信息的综合，得到景气指数，从而掌握经济运行状态，预测经济发展走势。景气指数包括企业家信心指数和企业景气指数。景气指数的表现形式为“0—200，临界值为100的纯正数”，一般把景气指数分为红、黄、绿三个区间，当景气指数为100时则表明经济处于景气黄灯区，因此称为景气临界值；指数小于100时，表明经济状况趋于下降或恶化，处于景气红灯区；当景气指数大于100时，表明经济状况趋于上升或改善，处于景气绿灯区。

据全市六大行业49户样本企业的景气调查资料显示，2002年四季度，我市宏观经济景气状况较三季度有所好转。宏观经济景气指数保持上升势头，企业生产经营状况亦有较大改观，生产总量增加，经济效益有所回升。

一、宏观经济景气状况继续好转

2002年四季度，我市宏观经济景气状况在三季度基础上继续好转，景气指数98.83比三季度上升了0.48点。六行业景气指数分别为

工业85.71、建筑业150、交通运输仓储邮电业50、批发零售贸易餐饮业140、房地产业66.67、社会服务业100。从本季情况看建筑业、批发零售贸易餐饮业、社会服务业处于景气区间，工业、交通运输仓储邮电、房地产业处于不景气区间，但较上季度来看，仍呈上升趋势。与三季度相比工业、房地产业与上季持平，建筑业、批发零售贸易业分别比上季度上升了50和65点，社会服务业、交通运输业下降40和50点。从登记注册类型来看，除私营企业108.33处于景气区间外，国有和有限责任公司均处于不景气区间；景气指数分别为88.89和90.91。但与三季度相比国有企业景气指数上升了8.89点，总体状况仍呈现较好的上升势头。从企业规模看，大型企业仍保持第三季度的100点，而中型和小型企业分别比三季度上升0.79和1.95点达到93.75和92.86。从预期情况看，企业家对下期经济运行情况看好，对下期企业良性发展充满信心，预计下期企业家信心指数将达114.35，宏观经济景气状况将会继续好转。

二、综合生产经营状况稳步上升

从2002年全年情况来看，我市企业综合生产经营状况景气指数在一季度的低调运行后，二、三、四季度均呈上升趋势，至四季度已再次接近景气区间，企业家对下期的生产经营状况依然看好。

2002年四季度企业综合生产经营状况景气指数为98.33已接近临界值。比三季度上升了0.48点。在各行业中，除交通运输、工业、房地产生生产经营景气指数表现为略有下降和持平外，其余行业都有不同程度的上升。从总体来看，本期生产经营状况具有以下特点：

1、资金紧张得到初步缓解，货款拖欠有所减少。2002年四季度，流动资金景气指数为53.29，较三季度上升了8.63点，说明长期

以来困扰企业的资金问题有所缓解，但景气指数仍处在较低水平。本期贷款拖欠景气指数为107.50，贷款拖欠情况有所减少。

2、企业税后利润增加，经济效益趋好。2002年四季度，企业税后利润景气指数一改长期以来的下滑态势止跌回升。本期税后利润总指数79.56，分别比二、三季度上升了6.3和1。这表明随着国家各项宏观调控政策的逐步落实，企业经济效益明显好转，部分企业已经走出困境，步入了良性发展的轨道。

三、六大行业的生产经营景气状况

1、工业企业运营稳定，为国民经济发展奠定了基础。一年来工业企业景气指数运行平稳，对全市国民经济稳定增长起到了支撑作用。食品、饮料制造业、化学原料及化学制造业依然在高位运行，成为工业增长的“龙头”。本期景气指数分别达到100、100和133.33。

2、建筑企业运行乐观。四季度企业家信心指数达到200，企业景气指数150，分别比三季度上升100和50点，均为一年来最高。影响景气指数直线上升的原因是本期建筑工程量、施工产值、工程结算收入指数均达到景气区间以上分别为150、150、100，。

3、交通运输、仓储邮电业依然在低谷徘徊。一年来交通运输业长时间内在不景气区间起伏波动，呈低迷状态。四季度景气指数仅达到50，在六大行业中景气度最低，但较去年有小幅上升。

4、批发零售贸易、餐饮业企业家信心饱满，景气指数始终高位运行。四季度我市消费市场活跃。近年来超市在我市的悄然兴起，以其良好的购物环境，低价便利的销售方式，刺激了居民的消费欲望，已为越来越多的消费者所接受。节日、双休日到超市购物已成为市民的一种休闲购物时尚。超市的兴起给零售业注入了生

机。四季度批发零售贸易餐饮业景气指数140点，信心指数160点，依然处于高位运行状态。

5、房地产业发展转入平稳状态。房地产业在2000年如火如荼的开展后，2002年一度下跌，随着工程竣工期的到来，景气指数有所回升，逐渐转入平稳状态。四季度房地产业信心指数100，景气指数66.67，比一、二季度下降33.33点，与三季度持平，预计下期有望好转。

6、社会服务业营业收入再创新高。四季度社会服务业景气指数100,企业家信心指数83.33。营业收入景气指数116.67，比上季度上升16.67点。从景气指数来看，企业经营状况平稳，但企业家对未来经营状况信心略显不足。

四、制约企业发展的因素

1、大多数企业与全国同行业企业相比较，仍属较低档次发展水平。在全市49户被调查企业中，有88.12%的企业属于劳动密集型企业。这说明大多数被调查企业生产力水平较低，企业效益较差；科研基础薄弱，科研技术力量薄弱，这些因素又直接制约着企业的发展，影响着企业产品在市场上竞争力的强弱，由此看出，提升企业自身科技含量，增强企业产品竞争力势在必行。

2、资金筹措困难。资金紧张，依然是制约企业生存和发展的首要因素。从本期来看，资金紧张虽然得到了一些缓解，但与企业的需求相比，仍是杯水车薪。在被调查的企业中，50.86%的企业负责人认为流动资金情况偏差，45%的负责人认为情况与上期持平，只有4.14%的负责人认为情况偏好。四季度流动资金景气指数53.29比三季度上升18.69，但仍处于不景气状态，说明资金筹措困难依旧是困扰企业生产经营者的主要问题。从被调查企业所反映的情况来

看，部分企业在销售旺季，由于缺乏资金，致使原材料短缺，不能正常生产；有些企业产品结构单一，设备老化而无力开发新产品和更新设备，只好勉强维持。由于目前融资渠道太少，大多数企业不得不挤在银行贷款这座独木桥上，可是困难企业往往因负债率高，信用等级差而得不到银行贷款。目前享受封闭贷款实施“债转股”待遇的企业非常有限，大多数企业仍然被资金所困扰，且多为中小企业。

3、企业生产经营环境仍不宽松。我市工业体系的建立是通过重大项目建设支撑起来的。改革开放以来，东部发达省份抓住机会发展中小企业富了起来，然而长期以来形成的重视“大”的，忽视“小”的，“抓大放小”观念和政策使得中小企业的发展环境较大型企业更加艰难。据调查企业经营者比较满意的是政策环境，企业间公平交易情况和企业合法权益的保障；不满意的是市场竞争秩序、社会上对中小企业的认识和政府部门为中小企业提供服务情况。

五、对存在问题的几点建议

21世纪蕴藏着许多发展机遇，国家进行西部大开发，许多优惠政策都开始向西部倾斜，这对我们西部地区的企业来说，既面临着机遇，也面临着挑战。对于政府来讲，如何把握住西部大开发的历史契机，使我市企业特别是工业企业重现活力，至关重要。从工业企业目前的情况来看，解决生产经营中存在的问题是帮助企业克服当前困难。

1、一企一策，重点扶持，逐步解决企业资金紧张问题。从目前来看，资金紧张，无疑是制约企业生产经营的瓶颈，如何才能使企业摆脱困境，解决资金问题首当其冲。我们认为，在拓宽融资渠

道，加强银企合作的同时，对企业有市场，有效益的产品应予重点扶持。政府应当根据不同企业，不同情况区别对待，一企一策，重点扶持，分期分批地帮助企业摆脱困境。

2、调整产品结构，刺激潜在需求。企业生产缘于市场需求，社会消费刺激企业生产。当前市场需求不足的根本原因，是结构性矛盾突出，多数产品供大于求。这就需要企业根据消费者的需求结构调整产品结构，及时捕捉市场信息，找到需求热点，生产出适应消费者需求的高质量的产品，实现潜在需求向实际需求的转变，从根本上解决供需失衡的矛盾。

3、加强对中小企业的财政、金融政策扶持，完善融资体系。一是增加中小企业信贷额，下放中小企业贷款的审批权限；二是完善中小企业贷款担保体系；三是拓展中小企业直接融资渠道；四是中小企业要加快观念的转变，在市场竞争中逐步提高自身素质。

(撰稿：赵亚丽)



一、行政区划和自然资源

自然地理概况

项 目	概 况
经纬度	张掖市位于甘肃省西部，河西走廊中段，东经 $97^{\circ} 20'$ 至 $102^{\circ} 12'$ ，北纬 $37^{\circ} 28'$ 至 $39^{\circ} 57'$ 。
海拔高度	最低1200米，最高5565米。山丹县1700米至3000米，民乐县1700米至2600米，甘州区1474米至1700米，临泽县1300米至1500米，高台县1260米至2480米，肃南县1700米至5565米。
地 形	位于全国地形的第二阶梯中心，青藏高原的交汇地带，南北依山，地域狭长，形似“奔马”，东南高西北低，大体可分为高山、中低山和走廊平原三大主要地貌单元。
相对高度	4280米
四 邻	东靠武威、金昌，西至嘉峪关、酒泉，南与青海省接壤，北和内蒙古毗邻。
长宽里程	东西跨度 $4^{\circ} 52'$ ，长210至465公里，南北跨度 $2^{\circ} 29'$ ，宽30至148公里。

全市行政区划

县 名	乡（镇）名称
山丹县	城关镇、清泉镇、位奇镇、霍城镇、东乐、陈户、老军、李桥、花寨、马营、红寺湖，共11个乡镇。
民乐县	城关镇、洪水镇、六坝镇、新天镇、南古镇、三堡镇、南丰、永固、民联、顺化、丰乐、杨坊、李寨、北部滩，共14个乡镇。
甘州区	梁家墩镇、大满镇、上秦镇、乌江镇、沙井镇、新墩镇、甘浚镇、三闸镇、碱滩镇、党寨镇、小满镇、和平、龙渠、安阳、花寨、长安、明永、二十里堡、靖安、西洞、小河、平山湖，共22个乡镇。
临泽县	城关镇、沙河镇、新华镇、平川镇、板桥镇、蓼泉镇、鸭暖、小屯、倪家营，共9个乡镇。
高台县	城关镇、南华镇、宣化镇、新坝、红崖子、巷道、合黎、正远、黑泉、罗城、盐池、骆驼城，共12个乡镇。
肃南县	共辖六个区二十四个乡镇。属皇城区管辖的有：铧尖、洪翔、东滩、北滩、马营五个乡；属马蹄区管辖的有：大泉沟、大都麻、西水三个乡；属康乐区管辖的有：白银、红石窝、青龙、杨哥四个乡；属大河区管辖的有：雪泉、喇嘛湾、韭菜沟、水关四个乡；属祁丰区管辖的有：祁林、祁连、祁文、祁青四个乡；属明花区管辖的有：明海、莲花、前滩三个乡；县城设红湾寺镇。

张掖市

(2002年)

	单 位	合 计	山 月
一、乡(镇)人民政府	个	87	10
村民委员会	个	911	115
村民小组	个	5761	743
二、城关镇人民政府	个	5	1
街道办事处	个	5	0
居民委员会	个	63	6
三、总户数	户	355927	57408
总人口	人	1269534	194459
其中:农业人口	人	991300	153140
非农业人口	人	278234	41319

行政建制

民 乐	甘 州	临 泽	高 台	肃 南
13	22	8	11	23
215	245	103	135	101
1242	1991	744	985	56
1	0	1	1	1
0	5	0	0	0
6	37	5	6	3
62116	137608	43036	45322	10437
235476	498228	146648	158878	35845
210600	339993	125968	136306	25293
24876	158235	20680	22572	10552

主要河流基本情况

(2002年)

名 称	流域面积 (平方公里)	平均流量 (M ³ /S)	年经流量 (亿立方米)
黑河(莺落峡)	10009	51.30	16.18
洪水河(双树寺水库)	578	4.06	1.28
黎园河(鸚鵡嘴水库)	1620	1.26	2.3195
马营河(李桥水库)	1143	1.26	0.3977
大都麻	229	3.01	0.9505

各县(区)逐月平均气温
(2002年)

月 份	单 位	山 丹	民 乐	甘 州	临 泽	高 台	肃 南
一	℃	-6.5	-8.2	-6.9	-6.5	-7.1	-7.4
二	℃	-1.5	-3.8	-1.5	-0.8	-1.2	-4.2
三	℃	3.3	2.0	4.2	4.4	4.8	-0.1
四	℃	8.1	4.9	9.6	9.9	10.1	5.1
五	℃	13.7	9.9	15.8	16.2	16.5	9.8
六	℃	19.4	16.1	21.3	21.8	21.6	15.7
七	℃	21.0	17.0	23.0	23.3	23.6	17.2
八	℃	21.4	16.6	22.2	22.3	22.0	16.8
九	℃	13.3	9.6	14.0	14.0	13.5	9.9
十	℃	7.8	4.8	8.0	8.4	8.4	4.7
十一	℃	0.3	-2.1	0.5	1.0	1.5	-2.1
十二	℃	-8.5	-8.8	-9.4	-9.3	-9.5	-8.4
年平均 气温	℃	7.7	4.8	8.4	8.7	8.7	4.8

各县(区)逐月降水量
(2002年)

月 份	单 位	山 丹	民 乐	甘 州	临 泽	高 台	肃 南
一	毫 米	4.2	6.1	2.2	2.8	3.5	2.2
二	毫 米	0.0	0.0	0.0	无	无	0.0
三	毫 米	2.5	5.4	1.1	4.1	2.8	2.7
四	毫 米	7.4	24.9	3.8	2.2	6.2	8.0
五	毫 米	39.5	111.2	36.1	28.1	23.4	47.9
六	毫 米	37.2	55.3	19.4	21.9	12.2	47.4
七	毫 米	81.9	67.2	47.1	22.7	27.1	65.9
八	毫 米	25.9	47.4	21.1	17.1	3.8	47.2
九	毫 米	24.1	44.0	11.0	13.0	22.7	19.9
十	毫 米	1.0	10.8	0.5	0.5	0.3	8.0
十一	毫 米	4.3	11.1	1.6	4.9	2.4	5.7
十二	毫 米	6.3	3.6	4.3	3.4	5.3	2.2
合 计	毫 米	234.3	387.0	148.2	120.7	109.7	257.1

各县(区)逐月蒸发量

(2002年)

月 份	单 位	山 丹	民 乐	甘 州	临 泽	高 台	肃 南
一	毫 米	46.0	54.0	35.5	39.3	27.0	49.4
二	毫 米	97.5	81.3	79.4	86.5	78.3	66.8
三	毫 米	186.5	136.0	156.4	160.1	152.3	123.1
四	毫 米	249.2	169.0	207.2	231.3	205.5	164.5
五	毫 米	141.6	176.2	140.0	271.7	134.5	192.8
六	毫 米	159.9	221.9	169.1	308.5	150.1	216.8
七	毫 米	172.1	208.9	181.8	310.9	173.2	222.9
八	毫 米	218.1	246.6	190.4	310.1	168.8	226.9
九	毫 米	119.7	127.5	108.7	175.5	102.1	139.4
十	毫 米	205.3	135.2	153.1	167.0	129.4	131.3
十一	毫 米	88.0	77.8	65.4	71.3	54.1	61.5
十二	毫 米	39.5	43.0	31.2	31.3	21.4	37.2
合 计	毫 米	1723.4	1677.4	1518.2	2163.5	1396.7	1632.6

各县(区)逐月日照时数

(2002年)

月 份	单 位	山 丹	民 乐	甘 州	临 泽	高 台	肃 南
一	小 时	207.7	230.1	207.3	215.7	225.2	229.1
二	小 时	210.5	227.6	224.2	225.7	225.2	220.2
三	小 时	246.4	267.5	254.9	262.0	260.5	260.7
四	小 时	242.3	250.3	262.6	382.0	259.7	245.3
五	小 时	245.6	208.8	279.2	243.8	287.2	239.4
六	小 时	251.0	246.7	291.5	258.7	291.5	239.8
七	小 时	260.6	250.4	300.3	275.5	300.5	253.7
八	小 时	273.8	266.5	294.7	283.0	292.0	271.9
九	小 时	192.8	185.1	210.9	206.5	209.6	178.5
十	小 时	260.4	273.0	289.3	279.1	271.6	238.2
十一	小 时	226.8	248.9	254.5	238.6	236.7	232.0
十二	小 时	171.3	208.3	180.7	190.6	173.7	190.8
合 计	小 时	2789.2	2863.2	3050.1	3061.2	3033.4	2799.6

人 口 和 自 然 资 源

项 目	单 位	2002年
一、人口		
年底人口总数	万 人	126.91
人口密度	人/平方公里	30.30
二、土地		
总面积	平方公里	41924
三、森林面积	万 亩	576.79
其中：天然林	万 亩	389.05
人工林	万 亩	187.72
森林覆盖率	%	9.17
林木蓄积量	万立方米	1417
四、草原面积	万 亩	3257.51
五、矿产资源		
煤保有储量	亿 吨	11.83
铁矿保有储量	亿 吨	4.40
六、淡水总面积	万 亩	147.43

注：人口数为抽样调查数。

土地面积构成情况

指 标	单 位	2001年
土地面积	万亩	6288.6
一、耕地面积	万亩	278.95
二、园地面积	万亩	53.01
三、林地面积	万亩	742.2
四、草地面积	万亩	3820
五、水域	万亩	938.08
六、居民点、工矿用地	万亩	46.06
七、公路、铁路、工厂用地	万亩	22.63
八、未利用的土地	万亩	1105.31
在土地面积中：电视覆盖率	%	98.50

二、综 合



张 掖 的 一 天

指 标	单 位	2000年	2001年	2002年
一、全区每天创造的财富				
国内生产总值	万元	1755.86	1886.07	2072.88
第一产业	万元	733.91	712.34	752.36
第二产业	万元	512.36	566.03	648.70
第三产业	万元	509.59	607.70	671.81
财政收入（大口径）	万元	114.82	120.99	132.28
固定资产投资	万元	503.70	640.50	993.00
原煤产量	吨	2688.77	1879	2030.68
发电量	万度	48.76	86.39	105.62
二、全区每天消费量				
城乡居民消费总额	万元	749.58	819.59	925.84
人均消费额	元	5.99	6.35	7.31
三、全区每天人口变动				
出生	人	49	38	32
死亡	人	21	19	19

国民经济主要指标（一）

指 标	单位	2000年	2001年	2002年
一、年末人口数	万人	124.99	125.78	126.95
自然增长率	‰	8.1	5.61	3.48
二、社会劳动者人数	万人	70.54	71.24	71.99
城镇职工人数	万人	9.17	8.39	8.51
三、国内生产总值(当年价)	万元	640889	688417	756600
四、工农业总产值(当年价)	万元	785280	839399	898684
五、固定资产投资总额	万元	183858	233794	362447
国有固定资产投资总额	万元	144028	152048	225221
1、基本建设投资	万元	88584	131353	243394
2、更新改造投资	万元	40195	39377	41411
3、房地产开发	万元	14975	16071	25516
六、财政				
1、财政收入	万元	41874	44160	48281
2、财政支出	万元	65213	81888	107491
3、一般预算收入	万元	29298	30779	33992
七、人民生活				
1、农民人均纯收入	元	2860	2931	3092
2、职工年工资总额(包括中央、省属驻张单位)	万元	66596.2	76306.1	81833.2

注：年末人口数为公安年报数。

国民经济主要指标（二）

指 标	单位	2000年	2001年	2002年
3、职工年平均工资	元	7081	8773	8993
4、城乡居民储蓄 存款余额	万元	368782	408699	469536
5、城镇居民可支配收入	元	4541	5400	5960
八、农业				
农业总产值(当年价)	万元	386706	390243	429534
粮食总产量	万公斤	88645	73554.7	74380.09
油料总产量	万公斤	7660	4381.4	4599.98
九、工业				
1、工业总产值(当年价)	万元	398574	449156	469150
规模以上	万元	161858	201062	229763
规模以下	万元	236716	248094	239387
2、工业增加值(当年价)	万元	136767	147696	158137
规模以上	万元	67656	72391	83146
规模以下	万元	69111	75305	74991
3、主要工业产品产量				
原煤	万吨	98.14	68.59	74.12
水泥	万吨	47.48	51.55	76.17
合成氟	万吨	4.35	4.27	4.74
机制纸及板纸	万吨	2.04	2.10	1.41
发电量	万度	18997	31534	38553

注：城镇居民可支配收入为甘州区数字。

国民经济主要指标（三）

指 标	单位	2000年	2001年	2002年
十、运输、邮电				
1、货运周转量	万吨公里	73669	73670	75879
2、客运周转量	万人公里	51539	49993	51493
3、邮电业务总量	万元	18048	28752	25000
十一、社会消费品零售总额	万元	153983	173663	195236
十二、科技、教育、文化				
1、各类专业技术人员	人	17511	17226	16623
2、在校学生人数	人	211071	212463	215679
其中：高等学校	人	5644	4866	7357
中等专业学校	人	3285	3245	3237
普通中学	人	75507	76467	80087
小 学	人	129035	124883	121657
3、报纸出版数	万份	340.0	613.6	722.8
十三、卫生				
1、医院床位数	张	3038	2989	3425
2、卫生人员合计	人	4609	4069	5973
其中：医生	人	1815	1253	2848
3、卫生医疗机构	个	349	349	1197

注：2002年卫生人员及医疗机构数与以前年份口径不一致。

国民经济综合平衡主要指标

(当年价格)

指 标	单 位	2000年	2001年	2002年	2002年 比2001年 增长(%)
一、消费总额	万元	337433	369590	408921	12.6
居民消费	万元	273596	299152	337931	14.9
政府消费	万元	63837	70438	70990	2.8
二、资本形成总额	万元	276114	319679	351491	7.1
固定资本形成	万元	181644	213699	269215	21.5
存货增加	万元	114470	105979	82276	-20.0
三、国内生产总值	万元	640889	688417	756600	9.8
第一产业	万元	267878	260005	275012	6.5
第二产业	万元	187011	206601	236976	14.2
第三产业	万元	186000	221810	244612	9.5
人均国民生产总值	元	5073	5460	5973	9.4

国民经济综合平衡主要指标

(当年价格计算)

指 标	单位	山丹	民乐	甘州	临泽	高台	肃南
一、消费总额	万元	72623	56946	154396	43845	43165	17731
居民消费	万元	51923	50426	126005	32741	38699	12676
政府消费	万元	20700	6520	28391	11104	4466	5055
二、资本形成总额	万元	49597	42554	171636	48286	48133	10749
固定资本形成	万元	26239	31210	146197	34388	31561	9517
存货增加	万元	23358	11344	25439	13898	16572	1232
三、国内生产总值	万元	122206	99500	326040	93846	91657	28530
第一产业	万元	28539	39500	105639	38508	51820	10613
第二产业	万元	46062	26723	98719	30848	24524	9900
第三产业	万元	47605	33277	121682	24490	15313	8017
人均国内生产总值	元	6119	4225	6619	6402	5775	7969

最终消费

单位：万元

指 标	2000年	2001年	2002年
最终消费	337433	369590	408921
一、居民消费	273596	299152	337931
1、农村居民	193553	197715	202299
自给性消费	69017	54833	56752
商品性消费	72762	86078	88283
文化生活及服务性消费	31223	23200	23539
住房及水电消费	20551	33604	33725
其中：住房消费	11975	24099	22398
2、城镇居民	80043	101437	135632
商品性消费	62388	78102	101028
文化生活及服务性消费	10419	13643	17501
住房及水电消费	7236	9672	17103
其中：住房消费	1611	4032	5803
二、政府消费	63837	70438	70990

国内生产总
(2002年)

	增 加 值
国内生产总值	756600
第一产业	275012
农业	205198
林业	8287
畜牧业	60765
渔业	762
第二产业	236976
工业	158137
建筑业	78839
第三产业	244612
农林牧渔服务业	8789
地质勘查业、水利管理业	8015
交通运输、仓储及邮电通信业	40300
批发和零售贸易、餐饮业	59500
金融保险业	26624
房地产业	23500
社会服务业	12077
卫生、体育和社会福利业	12259
教育、文艺及广播电影电视业	19740
科学研究和综合技术服务业	2108
国家机关、政党机关和社会团体	26100
其他行业	5600

值 构 成 项 目

单位：万元

劳动者 报 酬	生产税 净 额	固定资 产 折 旧	营业盈余
452953	77745	121138	104764
226691	12653	29989	5679
173941	6618	22149	2490
6108	661	882	636
46250	5300	6866	2349
392	74	92	204
95908	44908	30901	64459
48246	36939	23535	49417
48462	7969	7366	15042
129554	20184	60248	34626
4011	561	1023	3194
5886	272	1457	400
23473	4724	11426	677
31964	8535	5920	13081
7535	3093	3685	12311
680	248	22107	465
5325	1514	2584	2654
9364	46	2032	817
15842	95	3571	232
1745	47	245	71
19522	937	5170	471
4207	112	1028	253



三、人 口

总人口及人口自然变动情况

(2002年)

县区别	总户数 (户)	总人口 (人)	出生人口 (人)	死亡人口 (人)	出生率 (‰)	死亡率 (‰)	自然增 长率(‰)
合 计	355927	1269534	11525	7050	9.10	5.62	3.48
山 丹	57408	194459	1657	1012	8.05	5.19	2.86
民 乐	62116	235476	2011	1224	8.55	5.20	3.35
甘州区	137608	498228	4935	2782	10.02	5.64	4.38
临 泽	43036	146648	1231	896	8.40	6.11	2.29
高 台	45322	158878	1330	991	8.38	6.24	2.14
肃 南	10437	35845	361	145	10.08	4.04	6.04

人口出生率、死亡率、自然增长率

年 份	绝对数 (人)			千 分 比 (‰)		
	出生人数	死亡人数	自然增加 人 口	出生率	死亡率	自 然 增加率
2000年	17878	7752	10126	14.30	6.20	8.10
2001年	14009	6950	7059	11.14	5.53	5.61
2002年	11525	7050	4475	9.10	5.62	3.48

各县区主要年份总户数

单位：户

县区名	2000年	2001年	2002年
合 计	340394	349329	355927
山 丹	54686	56661	57408
民 乐	60719	61041	62116
甘州区	129864	135314	137608
临 泽	42212	42256	43036
高 台	43141	43629	45322
肃 南	9772	10428	10437

各县区主要年份总人口

单位：万人

县区名	2000年	2001年	2002年
合 计	124.99	125.78	126.95
山 丹	19.53	19.47	19.45
民 乐	23.54	23.56	23.55
甘州区	47.93	48.68	49.82
临 泽	14.61	14.65	14.66
高 台	15.79	15.84	15.89
肃 南	3.59	3.58	3.58

注：本表为公安年报数。

全市人口

(2002年)

县区别	总人口 (人)	按 性 别 分			
		男		女	
		人口数(人)	比重(%)	人口数(人)	比重(%)
合 计	1269534	658965	51.90	610569	48.10
山 丹	194459	100541	51.70	93918	48.3
民 乐	235476	124149	52.72	111327	47.28
甘州区	498228	258291	51.84	239937	48.16
临 泽	146648	75545	51.51	71103	48.49
高 台	158878	82269	51.78	76609	48.22
肃 南	35845	18170	50.69	17675	49.31

注：本表为公安年报数。

数及构成

按 城 乡 分			
农 业 人 口		非 农 业 人 口	
人口数(人)	比重(%)	人口数(人)	比重(%)
991300	78.00	278234	21.92
153140	78.75	41319	21.25
210600	89.43	24876	10.57
339993	68.24	158235	31.76
125968	85.89	20680	14.11
136306	85.79	22572	14.21
25293	70.56	10552	29.44

全市主要年份人口数及构成情况

	2000年	2001年	2002年
总人口（万人）	124.99	125.78	126.95
按性别分			
男（万人）	64.57	65.24	65.89
比重（%）	51.66	51.87	51.90
女（万人）	60.42	60.54	61.06
比重（%）	48.34	48.13	48.10
按城乡分			
农业人口（万人）	103.68	102.75	99.13
比重（%）	82.95	81.69	78.08
非农业人口（万人）	21.31	23.03	27.82
比重（%）	17.05	18.31	21.92

全市计划生育情况 (2002年)

指 标	单 位	合计	山丹	民乐	甘州 区	临泽	高台	肃南
计划内出生人数	人	12223	1840	2151	5208	1286	1384	354
计划生育率	%	98.14	97.56	96.46	98.56	99.00	98.72	100
已婚育龄妇女人数	人	296883	46415	54277	113921	35825	38429	8016
综合节育率	%	90.25	90.95	90.69	88.57	92.50	91.85	89.43
独生子女领证累计人数	人	33256	8604	2478	18379	1967	1394	434
其中:								
本期领证人数	人	1508	494	133	778	48	32	23
独生子女领证率	%	11.20	18.54	4.57	16.13	5.49	3.63	5.41

注：此表为计划生育年报数。

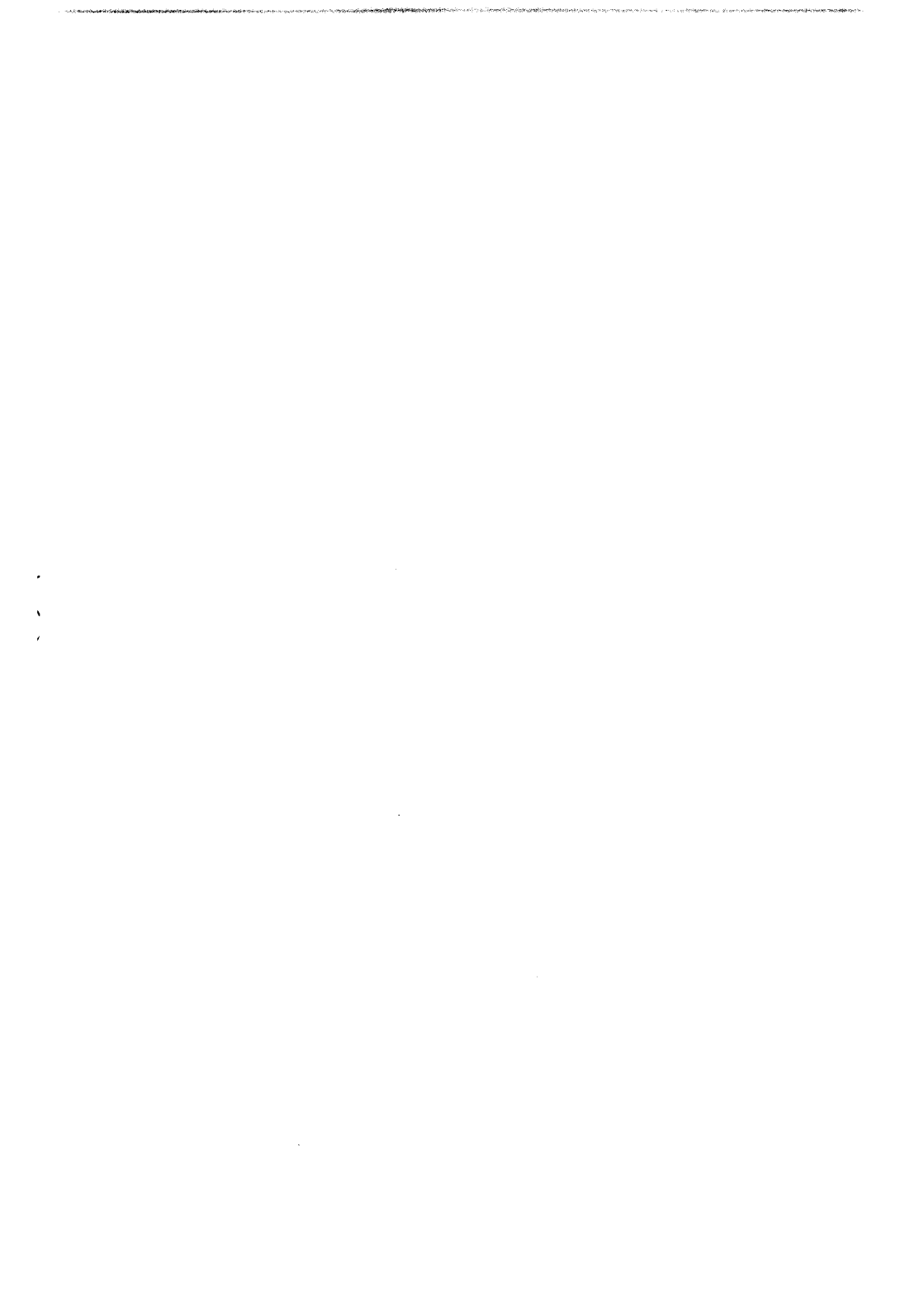

四、劳动力和劳动工资

分行业职工

(2002年)

行 业	从 业 人 员	在 岗 职 工	国 有 经 济	
			在 岗 职 工	在 岗 职 工
总 计	89282	85100	70370	67229
一、按行业分				
1、农、林、牧、 渔业	12136	12118	12136	12118
2、采掘业	1362	1237	985	936
3、制造业	15445	14641	3251	3082
4、电力、煤气及水的 生产和供应业	4412	4304	4010	3948
5、建筑业	2321	2061		
6、地质勘查、水利 管理业	4251	3917	4251	3917
7、交通运输、仓 储及邮电通信业	4122	3858	2837	2574
8、批发和零售贸 易、餐饮业	4394	4309	2558	2483
9、金融、保险业	3768	3438	3549	3232
10、房地产业	321	312	321	312
11、社会服务业	1360	1357	1198	1195

人 数 (一)

单位: 人

集 体 经 济	在 岗 职 工	其 他 经 济	在 岗 职 工
2484	2183	16428	15688
35	35	342	266
1100	1079	11094	10480
		402	356
266	6	2055	2055
322	322	963	962
469	462	1367	1364
219	206		
45	45	117	117

分行业职
(2002)

行 业	从 业 人 员	在 岗 职 工	国 有 经 济	
			国 有 经 济	在 岗 职 工
12、卫生、体育和 社会福利业	4914	4914	4914	4727
13、教育、文化和 广播电视业	15933	15933	15928	14904
14、科学研究和综 合技术服务业	1177	1177	1112	1079
15、国家机关、党政 机关、社会团体	13000	13000	12987	12389
16、其他行业	366	366	333	333
二、按三次产业分				
第一产业	12136	12136	12136	12118
第二产业	23540	23540	8246	7966
第三产业	53606	53606	49988	47145
三、按企业、事业、 机关分				
机 关	12183	12183	12165	12017
事 业	31643	31643	31643	30016
企 业	45456	45456	26562	25196

工人数(二)

单位: 人

集体 经济	在 岗 职 工	其 他 经 济	在 岗 职 工
		5	5
		65	65
13	13		
15	15	18	18
1401	1120	13892	13157
1083	1063	2535	2531
18	18		
2466	2165	16428	15688

分行业职工
(2002年)

行 业	从业人员 劳动报酬	在 岗 职 工	国 有	
			职 工	在 岗 职 工
总 计	818332	797472	693214	676642
一、按行业分				
1、农、林、牧、 渔业	64101	63968	64101	63968
2、采掘业	10106	9693	8130	7973
3、制造业	99354	95769	21302	20609
4、电力、煤气及水 的生产和供应业	34236	33959	29372	29207
5、建筑业	10772	9832		
6、地质勘查、水利 管理业	42015	40941	42015	40941
7、交通运输、仓储 及邮电通信业	43905	42815	31183	30101
8、批发和零售贸 易、餐饮业	37591	37067	25478	24990
9、金融、保险业	55489	49809	53003	47367
10、房地产业	4139	4096	4139	4096
11、社会服务业	10631	10611	9236	9216

工资总额（一）

单位：千元

集 体 工 职	在 岗 工 职	其 他 经 济	在 岗 工 职
19510	18447	105608	102383
165	165	1811	1555
7542	7483	70510	67677
		4864	4752
968	28	9804	9804
5001	5001	7721	7713
2796	2776	9317	9301
2486	2442		
324	324	1071	1071

分行业职工

(2002)

行 业	从 业 人 员	在 岗 职 工	国 有 职 工	在 岗 职 工
12、卫生、体育和 社会福利业	62437	61669	62437	61669
13、教育、文化和 广播电视业	177118	174603	177076	174561
14、科学研究和综 合技术服务业	13994	13775	13635	13416
15、国家机关、政 党机关、社会团体	150600	147021	150494	146915
16、其他行业	1844	1844	1613	1613
二、按三次产业分				
第一产业	64101	63968	64101	63968
第二产业	154468	149253	58804	115578
第三产业	599763	584251	570309	497096
三、按机关、事业、 企业分				
机 关	143518	142834	143365	142681
事 业	352181	347424	352181	347424
企 业	322633	307214	197668	186537

工资总额(二)

单位: 千元

集 体 工 职	在 岗 工 职	其 他 经 济	在 岗 工 职
		42	42
		359	359
106	106		
122	122	109	109
8675	7676	86989	83788
10835	10771	18619	18595
153	153		
19357	18294	105608	102383

分行业职工

行 业	2000 年
总 计	7081
一、按行业分	
1、农、林、牧、渔业	5012
2、采掘业	5335
3、制造业	5027
4、电力、煤气及水的生产和供应业	8877
5、建筑业	4894
6、地质勘查、水利管理业	7401
7、交通运输、仓储及邮电通信业	8104
8、批发和零售贸易、餐饮业	5456
9、金融、保险业	11848
10、房地产业	9468
11、社会服务业	6738
12、卫生、体育和社会福利业	9408
13、教育、文化和广播电影电视业	8630
14、科学研究和综合技术服务业	9308
15、国家机关、政党机关、社会团体	8727
16、其他行业	7115
二、按三次产业分	
第一产业	5012
第二产业	5451
第三产业	8382
三、按企业、事业、机关分	
机 关	9152
事 业	8599
企 业	5707

平均工资

单位：元

2001 年	2002 年	比上年增长 (%)
8773	8993	2.51
5116	4949	-3.26
5972	7352	23.10
6053	5963	-1.49
10043	7692	-23.41
5504	4732	-14.03
9507	9905	4.19
10520	10383	-1.30
6383	7616	19.32
15069	15576	3.36
12868	12924	0.44
7156	7257	1.41
11660	12985	11.36
10969	11777	7.37
12281	11939	-2.78
11188	11790	5.38
11842	5016	-57.64
5116	5351	4.59
5843	7232	23.77
10790	10558	-2.15
11193	11766	5.12
10917	11480	5.16
6342	6675	5.25

社会劳动者人数

年 份	社会劳动者人数(人)			
	合 计	从业人员	城镇个体劳动者	农村集体和个体劳动者
2000 年	705359	98557	20998	585804
2001 年	712413	86595	35018	590800
2002 年	719900	89282	45500	585118

按三次产业划分的社会劳动者人数

(2002 年)

单位: 人、%

	合 计	第一产业	比 重	第二产业	比 重	第三产业	比 重
合计	719900	421718	58.58	88481	12.29	209701	29.13
国有经济单位	70370	12136	17.25	8246	11.72	49988	71.03
城镇集体单位	2484			1401	56.40	1083	43.60
其地经济单位	16428			13893	84.57	2535	15.43
城镇个体劳动者	45500			14105	31.00	31395	69.00
农村集体和个体劳动者	585118	409582	70.00	50836	8.69	124700	21.31

五、人民生活

农民家庭生活基本情况

	2000 年	2001 年	2002 年
每个农村劳动力负担人口(人)	1.80	1.80	1.76
农民人均纯收入(元)	2860	2931	3092
人均生活消费支出(元)	1571	1643	1694
其中:食品支出(元)	767	799	754
乡村人口(万人)	98.37	98.59	98.62

农村住户

(2002年)

	合计	山丹
一、全年总收入	459994.60	60464.24
(一) 工资性收入	83789.63	15759.49
1、在非企业组织中得到收入	14267.78	1701.26
2、在本地企业中得到收入	20862.52	4159.36
3、外出从业得到收入	43024.74	9898.87
4、其他	5634.03	
(二) 家庭经营收入	364707.30	43087.94
1、农业收入	207969.07	19487.89
2、林业收入	3123.44	
3、牧业收入	92927.05	5021.41
4、工业收入	6764.25	1226.23
5、建筑业收入	12451.54	8023.10
6、交通、运输和邮电业收入	18069.37	3784.50
7、批发零售贸易、餐饮业收入	12042.36	4752.96
8、社会服务业收入	5365.20	431.40
9、文教卫生业收入	3291.50	
10、其他家庭经营收入	2703.43	360.46
(三) 财产性收入	3387.84	124.36
(四) 转移性收入	8109.83	1492.46
二、全年纯收入	304918.04	44535.14
每人平均	3091.85	3001.02

总收入

单位：万元

民乐	甘州	临泽	高台	肃南
82594.43	186101.20	59304.21	57724.05	13806.48
19900.33	29403.09	4675.66	13388.63	662.43
2406.81	7842.88	476.61	1670.94	169.27
4734.10	5203.39	82.85	6649.51	33.32
12677.50	12602.71	3694.10	3769.61	381.94
81.70	3753.76	422.10	1298.56	77.90
61838.80	151157.98	53093.79	43027.03	12501.76
36539.65	78128.14	41685.39	30991.14	1136.85
25.42	1670.88	1109.40	297.65	20.09
16882.04	46050.88	7187.04	8951.70	8833.99
2800.35	1464.88	416.31	856.48	
	3114.61	544.63	769.21	
1753.18	10489.31	304.15	287.95	1450.28
660.37	5616.43		419.58	593.02
73.66	4066.58	495.79	297.78	
3104.13		180.90	6.47	
	555.92	1170.30	149.21	467.53
51.28	2621.11	120.60	361.01	109.48
804.01	2919.02	1414.16	947.38	532.81
60087.80	112883.40	37919.41	40222.13	9270.17
2765.20	3255	3144.23	3110.76	3895.03

农村住户

(2002年)

	合计	山丹
全年总支出	330059.13	44534.84
(一) 家庭经营费用支出	122981.36	11342.66
1、农业生产	72301.53	6452.58
2、林业生产	842.98	
3、牧业生产	36567.01	945.31
4、工业生产	604.54	133.11
5、建筑业生产	718.92	170.07
6、交通运输和邮电业	5795.35	494.32
7、批发零售贸易、餐饮业	5141.14	3111.35
8、社会服务业	856.27	36.06
9、文教卫生业	22.31	
10、其他家庭经营支出	131.91	
(二) 购置生产性固定资产支出	15811.49	3305.91
(三) 生产性固定资产折旧	17881.47	3042.65
(四) 税费支出	9556.93	712.32
(五) 生活消费支出	167111.97	27970.43
其中：食品消费支出	74355.91	12649.02
(六) 财产性支出	605.91	14.39
(七) 转移性支出	13991.32	1188.98

总 支 出

单位：万元

民 乐	甘 州	临 泽	高 台	肃 南
51989.03	141703.87	43665.28	35575.73	12590.39
16515.67	63018.76	17049.58	11544.81	3509.88
13463.69	30707.41	13307.73	7978.72	391.41
	770.24	51.50	16.29	4.95
2676.70	24724.76	3307.82	2935.89	1976.54
283.58	36.07	62.95	88.83	
	273.97	73.57	201.32	
46.28	4139.40	150.75	203.52	761.08
45.42	1595.97		12.54	375.85
	735.56	36.42	48.23	
		18.69	3.62	
	35.72	40.28	55.86	0.05
713.61	4122.76	3381.62	3192.03	1095.56
3567.63	5956.98	1585.65	3313.44	415.12
1733.84	2510.14	1887.15	2255.38	458.10
30817.49	65241.40	19012.83	16961.83	7107.99
14225.11	32233.33	6147.22	5930.22	3171.02
153.42	113.40	165.22	144.56	14.92
2055.01	6697.40	2168.87	1477.12	403.93

农村住户
(2002年)

	合计	山丹
期内现金收入	359026.34	50598.76
(一) 基本收入	347813.29	48981.94
1、工资性收入	83486.94	15759.49
(1) 在非企业组织中得到收入	14267.78	1701.26
(2) 在本地企业中得到收入	20600.30	4159.36
(3) 外出从业得到收入	42984.49	9898.87
(4) 其他	5634.03	
2、家庭经营收入	264326.36	33222.46
(1) 出售产品的收入	194820.92	14643.82
(2) 工业加工费	6737.20	1226.23
(3) 建筑业	12451.54	8023.10
(4) 交通运输、邮电业	18069.37	3784.50
(5) 批发零售贸易、餐饮业	12042.36	4752.96
(6) 社会服务业	5365.20	431.40
(7) 文教卫生业	3291.50	
(8) 其他家庭经营收入	1604.39	360.46
(二) 财产性收入	3387.84	124.36
(三) 转移性收入	7825.34	1492.46

现金收入

单位：万元

民乐	甘州	临泽	高台	肃南
60660.38	129267.97	55993.86	49380.96	13124.41
59823.56	123781.94	54459.10	48284.63	12482.12
19874.48	29403.09	4675.66	13111.80	662.43
2406.81	7842.88	476.61	1670.94	169.27
4734.10	5203.39	82.85	6387.29	33.32
12651.86	12602.71	3694.10	3755.00	381.94
81.70	3753.76	422.10	1298.56	77.90
39949.08	94378.85	49783.44	35172.83	11819.70
31557.18	66271.75	43284.55	29782.44	9281.19
2800.35	1437.83	416.31	856.48	
	3114.61	544.63	769.21	
1753.18	10489.31	304.15	287.95	1450.28
660.37	5616.43		419.58	593.02
73.66	4066.58	495.79	297.78	
3104.13		180.90	6.47	
	457.08	242.77	76.55	467.53
51.28	2621.11	120.60	361.01	109.48
785.54	2864.91	1414.46	735.46	532.81

农村住户

(2002年)

	合计	山丹
期内现金支出	291719.46	37646.71
(一) 生产费用支出	133067.75	13101.64
1、家庭经营费用支出	117256.60	9795.74
(1) 农业生产支出	67993.83	5267.16
(2) 林业生产支出	842.98	
(3) 牧业生产支出	35149.74	583.81
(4) 工业生产支出	604.54	133.11
(5) 建筑业生产支出	718.92	170.07
(6) 交通运输邮电业支出	5795.35	494.32
(7) 批发零售贸易饮食业支出	5141.14	3111.35
(8) 社会服务业支出	856.27	36.06
(9) 其他家庭经营支出	131.91	
2、购置生产性固定资产支出	15811.49	3305.91
(二) 税费支出	9556.93	712.32
(三) 生活消费支出	134534.92	22629.37
其中：食品	44324.17	7308.55
(四) 财产性支出	605.91	14.39
(五) 转移性支出	13953.95	1188.98

现金支出

单位：万元

民乐	甘州	临泽	高台	肃南
43043.22	123377.57	42260.05	34252.09	11139.83
14543.89	66018.93	20410.22	14530.99	4462.07
13830.28	61896.52	17028.60	11338.96	3366.51
11714.43	29603.19	13286.74	7772.87	349.43
	770.24	51.50	16.29	4.95
1740.36	24706.73	3307.82	2935.89	1875.15
283.58	36.07	62.95	88.83	
	273.93	73.57	201.32	
46.28	4139.40	150.75	203.52	761.08
45.42	1595.97		12.54	375.85
	735.56	36.42	48.23	
	35.72	40.28	55.86	0.05
713.61	4122.76	3381.62	3192.03	1095.56
1733.84	2510.14	1887.15	2255.38	458.10
24557.07	48037.70	17628.58	15881.40	5800.80
7964.48	17564.73	4762.98	4859.61	1863.83
153.41	113.40	165.22	144.56	14.92
2055.01	6697.40	2168.87	1439.76	403.93

各县区农民家庭平均每百户主要耐用
消费品拥有量(一)
(2002年)

	洗衣机 (台)	电风扇 (台)	电冰箱 (台)	自行车 (辆)	摩托车 (辆)	电话 (部)	移动电话 (部)
合计	65	44	10	164	45	61	7
山丹	53	28	17	143	63	53	8
民乐	38		7	125	48	57	2
甘州	80	67	10	186	42	71	12
临泽	65	43		183	40	55	5
高台	80	82	11	195	28	58	3
肃南	78	3	28	30	75	27	10

各县区农民家庭平均每百户主要耐用
消费品拥有量(二)
(2002年)

	彩色电视机 (台)	黑白电视机 (台)	录放像机 (台)	影碟机 (台)	组合音箱 (台)	照相机 (架)
合计	92	12	4	19	11	6
山丹	97	25	7	17	17	10
民乐	90	8	2	13	3	7
甘州	89	13	5	26	12	6
临泽	92	7		3	8	2
高台	93	3	5	27	17	4
肃南	98	17	8	33	28	5

六、农 业



农村基层组织及劳动力分布情况

	单位	2000年	2001年	2002年
一、乡(镇)政府	个	87	87	87
村民委员会	个	907	909	911
村民小组	个	5638	5730	5761
二、乡村户数	万户	24.92	25.12	25.2
三、乡村人口	万人	98.37	98.59	98.62
四、乡村劳动力	万人	54.56	54.82	56.14
其中：女劳动力	万人	25.82	26.01	26.58
1、农林牧渔业	万人	38.48	37.24	38.86
2、工业	万人	1.45	1.47	1.55
3、建筑业	万人	3.39	3.73	3.82
4、交通运输和邮电业	万人	1.76	1.71	1.75
5、商业、饮食、服务业	万人	1.76	1.44	1.49
6、其他	万人	7.72	9.23	8.67
其中：临时(合同)工	万人	0.62	0.81	0.96

各县区农村基层组织

(2002年)

	单位	合计	山丹
一、乡(镇)政府	个	87	10
村民委员会	个	911	115
村民小组	个	5761	743
二、乡村户数	万户	25.20	3.73
三、乡村人口	万人	98.62	14.84
四、乡村劳动力	万人	56.14	7.81
其中：女劳动力	万人	26.58	3.78
1、农林牧渔业	万人	38.86	4.07
2、工业	万人	1.55	0.45
3、建筑业	万人	3.82	0.48
4、交通运输和邮电业	万人	1.75	0.39
5、商业、饮食、服务业	万人	1.49	0.32
6、其他	万人	8.67	2.10
其中：临时(合同)工	万人	0.96	0.35

及劳动力分布情况

民乐	甘州区	临泽	高台	肃南
13	22	8	11	23
214	243	103	135	101
1242	1991	744	985	56
5.31	8.98	3.17	3.37	0.64
21.73	34.68	12.06	12.93	2.38
12.58	20.90	6.36	7.28	1.27
5.85	9.84	3.06	3.50	0.55
10.42	13.64	4.42	5.25	1.06
0.14	0.65	0.15	0.16	0.00
0.39	1.77	0.46	0.71	0.01
0.08	0.91	0.24	0.11	0.02
0.20	0.66	0.16	0.13	0.02
1.35	3.27	0.93	0.92	0.10
0.09	0.40	0.06	0.06	0.00

农村社会及发展情况（一）

	单位	2000年	2001年	2002年
一、村镇建设				
1、村镇现有房屋	万平方米	3463.84	3493.58	3576.43
居民现有房屋	万平方米	3031.26	3055.15	3126.73
2、自来水受益村	个	531	548	617
自来水受益户	万户	13.64	14.37	16.53
3、通公路的村	个	907	907	908
4、通电的村	个	905	906	907
5、通电话的村	个	815	869	881
通电话的户	万户	4.81	7.39	10.39

农村社会及发展情况（二）

	单位	2000年	2001年	2002年
二、农村文化卫生教育科技				
1、电影放映队	个	67	67	63
乡镇文化站	个	86	85	87
村文化室	个	824	682	708
2、乡村卫生机构	个	1070	1111	1066
医院病床数	张	1439	1703	1840
3、农村小学数	个	776	771	757
专职教师人数	人	5612	5717	5641
农村普通中学数	个	73	72	70
专职教师人数	人	2933	2869	2774
4、农业科技机构	个	296	325	347
农民专业科技服务组织	个	23	47	62
农业科技人员	人	10941	11548	12023
5、参加社会养老保险人数	人	25424	30499	30759

各县区农村社
(2002年)

	单位	合 计
一、村镇建设		
1、村镇现有房屋	万平方米	3576.43
居民现有房屋	万平方米	3126.73
2、自来水受益村	个	617
自来水受益户	万户	16.53
3、通公路的村	个	908
4、通电的村	个	907
5、通电话的村	个	881
通电话的户	万户	10.39
二、农村文化卫生教育科技		
1、电影放映队	个	63
乡镇文化站	个	87
村文化室	个	708
2、乡村卫生机构	个	1066
医院病床数	张	1840
3、农村小学数	个	757
专职教师人数	人	5641
农村中学数	个	70
专职教师人数	人	2774
4、农业科技机构	个	347
农民专业科技服务组织	个	62
农业科技人员	人	12023
5、参加社会养老保险人数	人	30759

会发展情况

山 丹	民 乐	张 掖	临 泽	高 台	肃 南
537.52	755.17	1337.23	369.39	458.68	118.44
497.57	623.92	1166.23	318.74	413.08	107.19
61	207	209	30	36	74
2.11	5.1	7.51	0.61	0.88	0.32
115	214	243	103	135	98
115	214	243	103	135	97
113	213	241	103	132	79
1.61	1.71	3.99	1.43	1.50	0.17
5	8	15	6	22	7
10	14	22	8	12	21
68	141	206	103	109	81
141	244	262	183	208	28
160	330	611	230	421	88
101	183	225	97	122	29
821	1299	1800	825	718	178
11	13	22	8	12	4
330	602	879	547	347	69
48	47	135	40	54	23
12	3	32	8		7
492	141	5542	2246	2394	1208
530	11693	8953	6751	2460	372

农业生产条件

	单位	2000年	2001年	2002年
一、耕地面积	万亩	280.85	282.21	278.95
1、水田	万亩	1.13	1.01	0.53
2、旱地	万亩	279.72	281.2	278.42
二、主要农机拥有量				
1、农业机械总动力	万千瓦	124.54	131.94	142.79
2、大中型拖拉机	台	1233	1213	1200
3、小型拖拉机	台	60289	61674	62257
4、大中型机引农具	部	1464	1376	1393
5、粮食加工机械	台	6143	5471	5556
6、畜牧机械	台	11278	10348	8414
7、农用排灌机械	台	17898	18895	16559
8、农用水泵	台	7833	7948	6795
9、联合收割机	台	63	63	59
10、机动收割机	台	107	820	128
11、机动脱离机	台	3539	4395	4575
12、农用载重汽车	辆	1499	1486	1616
三、农业劳动力	万人	38.48	37.24	38.86
农 业	万人	36.57	35.21	36.09
林 业	万人	0.24	0.27	0.34
牧 业	万人	1.65	1.65	2.42
渔 业	万人	0.02	0.01	0.01

农业现代化

	单位	2000年	2001年	2002年
一、农业机械化				
当年机耕面积	万亩	214.81	216.25	223.28
占耕地面积	%	76.49	76.63	79.12
当年机播面积	万亩	190.67	180.92	180.4
占总播面积	%	69.23	64.91	66.18
当年机收面积	万亩	68.64	62.32	65.14
占总播面积	%	24.92	22.36	23.90
二、农业水利化				
有效灌溉面积	万亩	226.54	223.15	222.83
保证灌溉面积	万亩	201.44	200.46	200.58
已配套机电井	眼	4529	5010	5532
水窖	眼	27367	27677	28958
水平梯田面积	万亩	4.91	4.91	4.91
条田面积	万亩	210.6	210.79	213.55
三、农业电气化				
农村用电量	万千瓦时	16605.08	17203.07	19766.93
农村生产用电	万千瓦时	12046.09	12582.88	14068.75
农民生活用电	万千瓦时	4558.89	4620.19	5698.18
四、农业化学化				
农用化肥施用量(实物量)	吨	247917.61	263358.1	268966.98
农用化肥施用量(折纯量)	吨	72199.99	73719.33	79226.12
农药施用量	吨	806.6	1010.8	1085.85
农用塑料薄膜使用量	吨	5353.89	5767.75	7646.79
其中:棚膜使用量	吨	2957.01	3804.26	3973.00
地膜覆盖面积	万亩	54.16	51.18	69.14

各县区农业
(2002年)

	单位	合计	山丹
一、耕地面积	万亩	278.95	59.71
1、水田	万亩	0.53	
2、旱地	万亩	278.42	59.71
二、主要农机拥有量			
1、农业机械总动力	万千瓦	142.79	19.89
2、大中型拖拉机	台	1200	150
3、小型拖拉机	台	62257	8710
4、大中型机引农具	部	1393	158
5、粮食加工机械	台	5556	567
6、畜牧机械	台	8414	552
7、农用排灌机械	台	16559	982
8、农用水泵	台	6795	606
9、联合收割机	台	59	27
10、机动收割机	台	128	
11、机动脱离机	台	4575	181
12、农用载重汽车	辆	1616	243
三、农业劳动力	万人	38.86	4.07
农 业	万人	36.09	3.65
林 业	万人	0.34	0.05
牧 业	万人	2.42	0.37
渔 业	万人	0.01	

生产条件

民乐	甘州区	临泽	高台	肃南
89.17	68.62	23.68	31.56	6.21
	0.52	0.01		
89.17	68.1	23.67	31.56	6.21
32.32	49.64	18.76	18.53	2.94
204	349	227	132	55
26226	10942	5965	9719	656
200	375	326	176	117
1641	1931	666	673	78
1612	2719	1961	1280	290
160	5984	3056	5720	570
80	2059	1170	2598	282
6	14	6	4	2
	102	26		
95	1675	1366	1231	27
255	658	250	102	92
10.42	13.64	4.42	5.25	1.06
10.3	12.32	4.25	5.12	0.45
0.01	0.17	-0.05	0.03	0.03
0.11	1.14	0.12	0.1	0.58
	0.01			

各县区农业

(2002年)

	单位	合计	山丹
一、农业机械化			
当年机耕面积	万亩	223.28	44.00
占耕地面积	%	79.12	73.69
当年机播面积	万亩	180.40	41.00
占总播面积	%	66.18	86.28
当年机收面积	万亩	65.14	17.00
占总播面积	%	23.90	35.77
二、农业水利化			
有效灌溉面积	万亩	222.83	33.36
保证灌溉面积	万亩	200.58	26.79
已配套机电井	眼	5532	357
水窖	眼	28958	8423
水平梯田面积	万亩	4.91	
条田面积	万亩	213.55	32.88
三、农业电气化			
农村用电量	万千瓦时	19766.93	4292.80
农村生产用电	万千瓦时	14068.75	3534.01
农民生活用电	万千瓦时	5698.18	758.79
四、农业化学化			
农用化肥施用量(实物量)	吨	268966.98	24712.10
农用化肥施用量(折纯量)	吨	79226.12	3511.30
农药施用量	吨	1085.85	80.00
农用塑料薄膜使用量	吨	7646.79	156.00
其中：棚膜使用量	吨	3973.00	58.00
地膜覆盖面积	万亩	69.14	3.26

现代化情况

民乐	甘州区	临泽	高台	肃南
63.15	60.00	22.15	27.93	3.50
68.14	87.44	93.54	88.50	55.29
47.55	47.00	20.73	19.42	3.00
56.67	59.92	81.97	60.73	54.95
23.60	17.00	2.01	2.53	2.00
28.13	21.67	7.95	7.91	36.63
63.59	68.40	23.65	29.96	3.87
49.03	68.40	23.65	29.85	2.86
83	1869	764	2231	228
1575	8839	1579	7426	1116
0.24			4.67	
64.37	68.57	23.32	21.83	2.58
1016.33	8607.87	1626.90	2620.19	1602.84
251.76	6316.60	845.91	1872.51	1247.96
764.57	2291.27	780.99	747.68	354.88
69199.00	95776.60	45956.93	30312.70	3009.65
15607.99	34668.33	13722.20	10595.78	1120.52
95.00	529.00	42.00	270.00	69.85
157.60	5170.00	901.00	1262.19	0.00
14.00	3061.00	215.00	625.00	0.00
4.28	34.49	16.11	11.00	0.00

农作物播种面积及主要产品产量（一）

单位：万亩、万公斤

	2000年	2001年	2002年
一、农作物总播种面积	275.43	278.71	272.59
1、粮食作物	168.68	150.70	156.23
小麦	86.83	73.86	84.78
玉米	34.11	23.91	56.80
水稻	1.55	1.41	0.40
薯类	12.10	11.51	10.12
2、经济作物	71.53	66.28	59.97
棉花	1.74	4.49	0.94
油料	51.57	46.32	25.67
甜菜	1.41	2.99	1.67
药材	1.14	5.17	21.59

1、粮食播种面积和总产中均含有粮食制种面积和产量。

2、油料总产量中不含葵花产量。

农作物播种面积及主要产品产量（一）

单位：万亩、万公斤

	2000年	2001年	2002年
3、其它农作物	36.22	61.73	103.45
蔬菜	20.51	19.46	21.73
青饲料	11.22	18.48	28.93
制种	0.00	19.40	50.26
二、粮食总产量	88644.75	73554.66	74380.09
棉花	221.06	598.02	146.64
油料	7660.14	438.4	4599.98
甜菜	4606.93	10068.87	5662.22
药材	218.97	969.81	4578.63
蔬菜	56608.94	56653.70	71367.46
水果	16412.30	18064.62	16815.89

各县区农作
(2002年)

	合计	山丹
农作物总计	272.59	47.52
一、粮食作物	156.23	25.31
(一)夏收作物	84.78	20.64
1、小麦	60.08	11.95
2、大麦	17.20	6.67
3、夏杂	7.50	2.02
(二)秋收作物	71.45	4.67
1、水稻	0.40	0.00
2、玉米	56.80	0.18
3、谷子	0.79	0.00
5、大豆	0.84	0.00
6、薯类	10.12	4.44
7、其它	2.50	0.05
二、经济作物	59.97	13.09
1、棉花	0.94	0.00

注：农作物播种面积中包括复种面积；粮食作物面积中含制种面积。

物播种面积（一）

单位：万亩

民乐	甘州区	临泽	高台	肃南
83.90	78.44	25.29	31.98	5.46
38.29	52.16	21.03	16.17	3.27
30.70	19.30	4.20	7.27	2.67
20.07	16.78	4.13	5.87	1.28
7.17	2.11	0.00	0.39	0.86
3.46	0.41	0.07	1.01	0.53
7.59	32.86	16.83	8.90	0.60
0.00	0.36	0.01	0.03	0.00
3.39	28.83	16.31	7.61	0.48
0.28	0.46	0.00	0.05	0.00
0.00	0.49	0.16	0.19	0.00
3.92	1.11	0.04	0.49	0.12
0.00	1.61	0.31	0.53	0.00
35.00	4.97	1.15	5.01	0.75
0.00	0.00	0.10	0.69	0.15

各县区农作
(2002年)

	合计	山丹
2、油料	25.67	8.25
其中：油菜籽	19.52	6.91
3、大麻	3.51	3.49
4、甜菜	1.67	0.08
5、药材	21.59	1.27
6、其它	6.59	0.00
三、其它农作物	103.45	10.28
1、蔬菜	21.73	0.23
2、瓜类	1.82	0.54
3、青饲料	28.93	7.81
4、制种	50.26	1.70
(1) 粮食制种	47.06	1.16
其中：玉米	44.98	0.00
(2) 其他制种	3.20	0.54
5、其他	0.71	0.00

注：农作物播种面积中包括复种面积；粮食作物面积中含制种面积。

物播种面积(二)

单位: 万亩

民乐	甘州区	临泽	高台	肃南
13.30	2.45	0.39	1.09	0.19
11.35	1.08	0.02	0.01	0.15
0.00	0.00	0.02	0.00	0.00
0.04	0.71	0.10	0.63	0.11
17.24	1.07	0.24	1.47	0.30
4.42	0.74	0.30	1.13	0.00
12.07	45.68	17.73	16.25	1.44
0.18	13.90	1.53	5.73	0.16
0.21	0.77	0.06	0.24	0.00
10.00	5.49	1.21	3.14	1.28
1.68	25.06	14.93	6.89	0.00
1.46	24.37	14.62	5.45	0.00
1.46	23.94	14.58	5.00	0.00
0.22	0.69	0.31	1.44	0.00
0.00	0.46	0.00	0.25	0.00

各县区农作
(2002年)

	合计	山丹
一、粮食作物	74380.09	8931.2
(一) 夏收作物	36088.42	7289
1、小麦	26942.46	4089.5
2、大麦	7240.19	2884.33
3、夏杂	1905.77	315.17
(二) 秋收作物	38291.67	1642.2
1、水稻	818.96	0
2、玉米	30375.8	99
3、谷子	314.98	0
5、大豆	427.5	0
6、薯类	5050.02	1536.3
7、其它	1304.41	6.90
二、经济作物		
1、棉花	146.64	0
2、油料	4599.98	1400
其中：油菜籽	3027.34	867.84
3、大麻	1209.08	1178.5
4、甜菜	5662.22	110
5、药材	4578.63	129.3
三、其它农作物		
其中：1、蔬菜	71367.46	426.7
2、瓜类	5185.84	957
3、粮食制种	21952.97	518.86
其中：玉米	20991.32	0

注：1、粮食总产中含粮食制种产量。
2、油料总产中不含葵花产量。

物总产量

单位：万公斤

民乐	甘州区	临泽	高台	肃南
14600.06	28793.09	11627.43	9358.9	1069.41
11026.01	10214.99	2403	4309.68	845.74
7639.55	8804.68	2205.63	3760.53	442.57
2752.7	1092.09	1.02	198.95	311.1
633.76	318.22	196.35	350.2	92.07
3574.05	18578.1	9224.43	5049.22	223.67
0	382.9	418.3	17.76	0
1746.44	15350.5	8554.75	4428.27	196.84
44.71	259.78	0.36	10.13	0
0	176.51	91.8	159.19	0
1782.9	1428.12	25.1	250.77	26.83
0	980.29	134.12	183.10	0
0	0	27.03	102.34	17.27
2316.93	466.45	142.7	254.87	19.03
2020.61	109.96	12.77	2.7	13.46
0	0.25	30.33	0	0
76.34	2411.5	493.8	2433.08	137.5
3823.7	300	69.76	175.87	80
397.15	43683.99	4869.3	21882.62	107.7
372.58	2613.15	276.75	966.36	0
603.7	11716.75	6932.81	2180.85	0
603.7	11489.74	6911.28	1986.6	0

林果、渔业生产情况

	单位	2000年	2001年	2002年
一、当年造林面积	万亩	14.65	16.28	28.98
二、当年封山育林面积	万亩	6.17	2	24.13
三、当年零星植树	万株	554.32	637.71	429.26
四、年末实有育苗面积	万亩	2.06	2.6	1.73
五、当年苗木产量	万株	5583.4	4757.5	7107.69
六、当年幼林抚育面积	万亩	21.68	21.09	31.2
七、年末实有果园面积	万亩	55.03	54.02	55.41
其中：当年新植	万亩	5.44	4.7	5.72

林果、渔业生产情况

	单位	2000 年	2001 年	2002 年
果园面积中：苹果园	万亩	14.34	13.3	12.33
梨园	万亩	21.97	20.17	18.14
葡萄园	万亩	0.42	1.33	2.52
枣园	万亩	10.84	11.03	12.89
八、水果产量	万公斤	16412.3	18064.62	16815.89
其中：苹果	万公斤	4596.63	5377.29	4543.5
梨	万公斤	8416.63	8722.78	5725.94
葡萄	万公斤	109.57	305.35	598.46
红枣	万公斤	2135.4	2391.06	4881.9
九、水产品产量	万公斤	156.8	160.1	170.12

各县区林果、
(2002年)

	单 位	合 计	山 丹
一、当年造林面积	万亩	28.98	7.7
二、当年封山育林面积	万亩	24.13	5.5
三、当年零星植树	万株	429.26	63.1
四、年末实有育苗面积	万亩	1.73	0.12
五、当年苗木产量	万株	7107.69	158
六、当年幼林抚育面积	万亩	31.2	1.25
七、年末实有果园面积	万亩	55.41	5.47
其中：当年新植	万亩	5.72	0.38
果园面积中：苹果园	万亩	12.33	0.35
梨 园	万亩	18.14	2.74
葡萄园	万亩	2.52	0.04
枣 园	万亩	12.89	0.11
八、水果产量	万公斤	16815.89	616
其中：苹果	万公斤	4543.5	8
梨	万公斤	5725.94	495
葡萄	万公斤	598.46	5
红枣	万公斤	4881.9	
九、水产品产量	万公斤	170.12	3.02

注：当年造林面积按实际成活85%以上面积计算。

渔业生产情况

民乐	甘州区	临泽	高台	肃南
7.19	4.06	4.56	3.05	2.42
2	0.27	0	0	16.36
88	123.62	63	83.24	8.3
0.25	0.61	0.32	0.33	0.1
1423	3276.53	1072.5	1112.66	65
1.03	13.25	7.16	6.09	2.42
12.2	19.74	10.17	7.61	0.22
1.11	1.24	1.71	1.23	0.05
2.17	5.97	0.91	2.84	0.09
5.96	6.22	0.36	2.81	0.05
0.01	0.56	0.64	1.24	0.03
0	4.16	8.14	0.47	0.01
2648.56	9544.12	2101.5	1892.57	13.14
794.19	2632.9	578.5	522.34	7.57
1422.13	2464.19	374.38	965.57	4.67
0.5	181.83	96.61	314.32	0.2
	3832.35	1019.68	29.87	
	95.1	38.5	33.5	

畜牧业生产情况（一）

	单位	2000年	2001年	2002年
一、大牲畜存栏	万头	42.57	42.73	45.28
其中：役畜	万头	27.71	26.99	28.25
仔畜	万头	7.35	7.97	8.94
1、牛	万头	23.45	25.36	28.05
2、马	万匹	1.79	1.67	1.62
3、驴	万匹	10.02	9.31	9.16
4、骡	万匹	6.94	6.05	6.12
5、骆驼	万头	0.37	0.34	0.33
二、猪存栏	万头	48.7	50.41	54.64
其中：能繁殖的母猪	万头	5.03	5.83	6.63
三、羊存栏	万只	150.88	153.88	159.69
其中：能繁殖的母畜	万只	75.47	79.68	81.84
1、山羊	万只	22.93	24.97	23.26
其中：能繁殖的母畜	万只	11.19	12.46	12.56
2、绵羊	万只	127.95	128.91	136.43
其中：能繁殖的母畜	万只	64.28	67.22	69.28
细毛羊及其改良羊	万只	40.69	41.08	35.77
半细毛羊及其改良羊	万只	21.13	21.66	30.38

畜牧业生产情况（二）

	单位	2000年	2001年	2002年
四、鸡(鸭、鹅)存栏	万只	317.2	334.03	379.18
五、年末养蜂数量	万箱	0.46	0.4	0.44
六、当年出售和自宰的肉用牛	万头	6.02	6.63	7.46
牛肉产量	吨	6098	6811	7753
七、当年出栏肥猪头数	万头	60.51	67.22	75.19
其中:集市出售	万头	53.93	58.43	58.99
猪肉总产量		41245	45808	51294
八、当年出售和自宰的肉用羊	吨	66.56	77.91	86.32
羊肉总产量	万只	10092.1	11720.8	13089.6
九、当年鸡(鸭、鹅)出栏	吨	351.79	380.55	434.38
十、牛奶产量	万只	9557	12490.2	14580.9
山羊毛产量	吨	120.7	131.19	122.61
绵羊毛产量	吨	3186.6	3231.37	3306.2
山羊绒产量	吨	35.8	38.24	36.48
骆驼毛产量	吨	16.9	15.5	15.1
鲜蛋产量	吨	10048.8	11231.45	12773.65

各县区畜牧业

	单位	合计	山丹
一、大牲畜存栏	万头	45.28	4.74
其中：役畜	万头	28.25	3
仔畜	万头	8.94	1.2
1、牛	万头	28.05	0.93
2、马	万匹	1.62	0.32
3、驴	万匹	9.16	1.84
4、骡	万匹	6.12	1.64
5、骆驼	万匹	0.33	0.01
二、猪存栏	万头	54.64	1.87
其中：能繁殖的母畜	万头	6.63	0.06
三、羊存栏	万只	159.69	28.82
其中：能繁殖的母畜	万只	81.84	13.9
1、山羊	万只	23.26	5.09
其中：能繁殖的母畜	万只	12.56	2.53
2、绵羊	万只	136.43	23.73
其中：能繁殖的母畜	万只	69.28	11.37
细毛羊及其改良羊	万只	35.77	0.5
半细毛羊及其改良羊	万只	30.38	5

生产情况（一）

民乐	张掖	临泽	高台	肃南
7.54	18.7	6.87	4.44	2.99
6.02	11.46	4.63	2.46	0.68
0.84	4	1.21	0.79	0.90
4.29	13.25	5.42	1.82	2.34
0.45	0.2	0.13	0.22	0.30
0.62	4.16	0.73	1.61	0.20
2.17	1.04	0.51	0.62	0.14
0.01	0.05	0.08	0.17	0.01
11.2	22.76	11.18	7.26	0.37
4.21	1.21	0.9	0.22	0.03
21.83	40.02	11.44	13.03	44.55
11.9	21.12	4.97	2.46	27.49
1.17	3.04	0.1	1.25	12.61
0.45	1.34	0.05	0.41	7.78
20.66	36.98	11.34	11.78	31.94
11.45	19.78	4.92	2.05	19.71
1.24	11.59	0	0.65	21.79
3.01	7.29	0	4.93	10.15

各县区畜牧业

	单位	合计	山丹
四、鸡(鸭、鹅)存栏	万只	379.18	23.5
五、年末养蜂数量	万箱	0.44	0.07
六、当年出售和自宰的肉用牛	万头	7.46	0.17
牛肉产量	吨	7753	170
七、当年出栏肥猪头数	万头	75.19	2.32
其中：集市出售	万头	58.99	2
猪肉总产量	万头	51294	1624
八、当年出售和自宰的肉用羊	吨	86.32	13.28
羊肉总产量	万只	13089.6	1992
九、当年鸡(鸭、鹅)出栏	吨	434.38	17.94
兔出栏	万只	1.65	0.16
十、牛奶产量	万只	14580.9	422
山羊毛产量	吨	122.61	25.45
绵羊毛产量	吨	3306.2	388.45
山羊绒产量	吨	36.48	5.09
骆驼毛产量	吨	15.1	0.45
鲜蛋产量	吨	12773.65	705
蜂蜜产量	吨	43.2	7

生产情况（二）

民乐	张掖	临泽	高台	肃南
41.36	218.65	61	32.76	1.91
0.12	0.11	0.06	0.08	
0.28	4.4	1.27	0.36	0.98
280	4840	1270	360	832
10.23	35.48	16.96	9.82	0.38
8.63	26.26	14.5	7.46	0.14
7161	24836	11024	6383	266
15.26	22.07	4.17	7.91	23.63
2289	3531.2	625.5	1107.4	3544.5
42.64	263.7	72.4	35.8	1.90
0.21	0.23	0.71	0.34	
2324.4	5712.5	2450	1448	2224
5.85	15.2	0.5	6.25	69.36
441.01	1022.43	170.1	211.1	1073.11
1.17	3.65	0.1	1.25	25.22
0.45	2.5	3.6	7.65	0.45
1240.8	7652.75	2135	982.8	57.3
12	11	6	7.2	

历年各县区

	合计	山丹	民乐
1952	2.23	0.99	
1957	20.57	1.79	14.48
1965	85.18	11.74	24.81
1970	85.02	11.71	24.77
1975	73.2	17.03	42.92
1980	8.83	0.55	5.1
1985	50.5	25.35	21.57
1990	62.13	10.57	37.32
1995	133.05	30.87	67.83
1996	77.16	9.27	42.1
1997	54.35	15.25	25.3
1998	42.27	5.13	22.38
1999	55.77	9.29	20.35
2000	75.07	22	33.2
2001	189.26	36.42	78.26
2002	77.56	22.6	36.2

受灾情况

单位：万亩

甘州区	临泽	高台	肃南
0.42		0.82	
2.96		1.34	
28.42	8.69	10.84	0.68
28.37	8.67	10.83	0.67
8.07	0.46	2.7	2.02
1.88	0.99	0.06	0.25
2.27		0.34	0.97
6.41	0.95	6.88	
7.93	0.81	23.18	2.43
5.85	2.03	16.75	1.16
3.11	3.19	5.7	1.8
2.99	1.96	8.37	1.44
11.76	2.99	10.62	0.76
8.93	2.09	7.33	1.52
38.78	7.96	25.39	2.45
5.14	1.77	9.81	2.04

自然灾

(2002年)

	合计	山丹
一、受灾面积合计	77.56	22.6
旱灾	31.53	20.9
水灾	2.89	0
风雹灾	4.77	0.1
霜灾	8.24	0
病虫	8.16	1.6
其他	21.97	0
三、成灾面积	60.8	16.8
1、粮食作物	37.41	11.2
其中：减产3—5成	30.32	5.6
减产5—8成	4.77	3.45
减产8成以上至绝收	2.32	2.15
2、经济作物	24.2	5.47
其中：减产3—5成	19.75	3.28
减产5—8成	3.21	1.7
减产8成以上至绝收	1.24	0.49

害 情 况

单位：万亩

民乐	甘州区	临泽	高台	肃南
36.2	5.14	1.77	9.81	2.04
0	3.76	0.78	4.25	1.84
0	1.36	0.35	1.18	0
1.24	0.02	0	3.34	0.07
7.89	0	0.01	0.34	0
5.13	0	0.6	0.7	0.13
21.94	0	0.03	0	0
32.05	2.15	1.58	7.71	0.51
18.23	1.57	1.36	4.54	0.51
17.83	1.14	1.17	4.07	0.51
0.4	0.35	0.14	0.43	0
0	0.08	0.05	0.04	0
13.91	0.41	0.22	4.12	0.07
13.6	0.18	0.15	2.47	0.07
0.31	0.22	0.03	0.95	0
0	0.01	0.04	0.7	0

农业总产值分时期

	合 计	山 丹
“一五”时期	7.50	12.80
“二五”时期	-14.30	-23.70
“调整”时期	26.50	30.00
“三五”时期	5.80	1.50
“四五”时期	7.50	11.30
“五五”时期	4.60	4.70
“五六”时期	8.90	5.80
“五七”时期	6.90	5.50
“五八”时期	6.70	10.80
“九五”时期	9.00	5.30

平均增长速度（按可比价格计算）

单位：%

民 乐	张 掖	临 泽	高 台	肃 南
7.40	7.40	5.10	5.20	14.90
-13.30	-14.20	-10.40	-12.00	1.30
15.90	34.50	28.00	26.50	16.20
5.80	7.70	7.70	3.80	3.30
6.80	5.40	7.50	8.30	10.80
3.90	4.70	1.90	6.90	1.70
8.10	9.00	12.70	9.90	3.90
6.80	8.20	3.90	8.40	4.10
7.10	5.80	7.00	7.20	2.70
10.10	9.40	6.50	11.70	6.70

农业总产值及中间消耗

单位：万元

	2000年	2001年	2002年
一、农业总产值（现价）	386706.14	390242.91	429533.94
农业产值	297414.44	290320.36	312472.97
林业产值	10182.84	10518.09	12409.5
牧业产值	78011.26	87974.91	103452.33
渔业产值	1097.6	1429.55	1199.14
二、农业总产值(90不变价)	247053.67	248799.74	297239.58
农业产值	190341.12	189677.58	231095.3
林业产值	4496.08	4950.02	6477.42
牧业产值	51570.14	53512.2	58965.63
渔业产值	646.33	659.94	701.23
三、农业中间消耗	151731.49	139029.1	161454.1
农 业	111570.33	97099.4	111256.88
林 业	4783.06	3978.5	4150.44
牧 业	35006.34	37489.67	45611.08
渔 业	371.76	461.53	435.7

农业增加值及商品产值

(按现行价格计算)

单位：万元

	2000年	2001年	2002年
一、农业增加值	250009.66	251213	268079.84
种植业	198129.8	193220.96	201216.09
林 业	5444.58	6539.59	8259.06
牧 业	44802.18	50485.24	57841.25
渔 业	733.1	968.02	763.44
二、农业商品产值	261052.78	280524.44	308897.9
种植业	192850.01	203372.36	223427.25
林 业	1233.06	882.26	1389.26
牧 业	66014.59	75034.91	83021.92
渔 业	955.12	1234.91	1059.47

各县区农业总产

	合计	山丹
一、农业总产值（现价）	429533.94	34826.3
农业产值	312472.97	26570.96
林业产值	12409.5	1147.2
牧业产值	103452.33	7086.85
渔业产值	1199.14	21.29
二、农业总产值（90不变价）	297239.58	20852.07
农业产值	231095.3	16223.55
林业产值	6477.42	638.74
牧业产值	58965.63	3977.33
渔业产值	701.23	12.45
三、农业中间消耗	161454.1	12416.92
农 业	111256.88	8948.21
林 业	4150.44	655.7
牧 业	45611.08	2806.01
渔 业	435.7	7

值及中间消耗

单位：万元

民乐	甘州区	临泽	高台	肃南
66978.59	176272.31	56352.94	79061.91	16041.89
51238.22	125890.05	36932.71	65772.61	6068.42
1935.7	4607	2229.91	1853.03	636.66
13804.67	45104.8	16918.89	11200.31	9336.81
0	670.46	271.43	235.96	0
63674.95	114933.69	38713.11	51852.22	7213.54
54912.43	85631.09	27723.22	44504.73	2100.28
1022.55	2006.13	1345.36	1146.61	318.03
7739.97	26904.47	9485.83	6062.8	4795.23
0	392	158.7	138.08	0
27612.92	70633.67	18143.89	27215.9	5430.8
20838.71	42233.89	12626.62	22994.53	3614.92
981.22	1177.64	605.27	521.58	209.03
5792.99	26976.13	4811	3618.1	1606.85
0	246.01	101	81.69	0

各县区农业增加值

	合计	山丹	民乐
一、农业增加值	268079.84	22409.38	39365.67
种植业	201216.09	17622.75	30399.51
林 业	8259.06	491.5	954.48
牧 业	57841.25	4280.84	8011.68
渔 业	763.44	14.29	0
二、农业商品产值	308897.9	17110.19	43785.02
种植业	223427.25	11829.33	32350.07
林 业	1389.26	49.17	313.41
牧 业	83021.92	5212.95	11121.54
渔 业	1059.47	18.74	0

及商品产量（按现行价计算）

单位：万元

甘州区	临泽	高台	肃南
105638.64	38209.05	51846.01	10611.09
83656.16	24306.09	42778.08	2453.5
3429.36	1624.64	1331.45	427.63
18128.67	12107.89	7582.21	7729.96
424.45	170.43	154.27	0
132052.41	42797.56	59922.75	13229.97
96497.83	27344.65	50994.03	4411.34
137.2	405.24	460.18	24.06
34813.97	14803.39	8275.5	8794.57
603.41	244.28	193.04	0

乡镇企业个数、
(2002年)

	单位	合计	山丹
一、乡镇企业个数	个	16072	867
1、集体	个	319	32
2、私有	个	1297	454
3、个体	个	14456	381
二、乡镇企业人数	人	165552	46803
1、集体	人	10844	2166
2、私有	人	63933	23148
3、个体	人	90775	21489
三、乡镇企业总产值	万元	995485	226545
1、农业企业	万元	24470	0
2、工业企业	万元	331246	73218
3、施工企业	万元	234245	75069
4、交通运输业	万元	155874	29616
5、商品流通业	万元	169902	37040
6、旅游饮食服务业	万元	76252	11602
7、其他企业	万元	3496	0

人数及总产值

民乐	甘州区	临泽	高台	肃南
3262	4881	3323	3515	224
56	20	87	38	86
197	257	206	113	70
3009	4604	3030	3364	68
17616	62826	12900	19526	5881
494	955	2690	3789	750
6423	22357	3434	6359	2212
10699	39514	6776	9378	2919
96056	354156	134400	154831	29497
2655	6433	10359	3382	1641
28478	101659	62350	44031	21510
21684	75712	19420	41397	963
18297	73222	13941	18935	1863
18069	64799	17504	30676	1814
6873	28835	10826	16410	1706
0	3496	0	0	

山丹马场农业生产主要指标（一）

	单位	2001年	2002年
一、耕地面积	万亩	40.1	40.1
二、农作物播种面积	万亩	33.29	30.28
粮食播种面积	万亩	18.48	21.77
粮食总产量	吨	15858.98	43323
油料播种面积	万亩	14.67	8.51
油料总产量	吨	15488.59	12756
三、牧业生产情况			
大牲畜年末存栏	万头	1.5	1.4
其中：牛	万头	1.26	0.71
猪年末存栏	万头	0.04	0.3
当年猪出栏	万头	0.04	0.3
羊年末存栏	万只	1.85	1.7
当年羊出栏	万只	0.52	0.55

山丹马场农业生产主要指标（二）

	单 位	2001年	2002年
猪、牛、羊肉总产量	吨	480.8	302.5
牛奶产量	吨	888	264
绵羊毛产量	吨	27.75	25.5
四、农业总产值（当年价格）	万元	6989.96	8445.86
农 业	万元	6028.52	8061.24
牧 业	万元	934.75	384.62
五、农业总产值（90不变价）	万元	3988.19	5230.01
农 业	万元	3395.98	5004.27
牧 业	万元	579.41	225.74
六、农业增加值	万元	3855.09	5216.79



七、工 业

规模以上工业

(2002年)

指 标	合 计	山 丹	民 乐
全部规模以上工业	229763	27558	32575
1、按轻重工业分			
# 轻工业	133948	4173	24857
重工业	95815	23385	7718
2、按经济类型分			
#国有企业	42761	4291	626
集体企业	20711	5786	
私营独资企业	39488	2713	11438
股份合作企业	6268	3570	108
股份有限公司(内资)	3679		
有限责任公司	114836	10736	20403
在总计中:国有控股	75287	12942	20410
3、按企业规模分			
#大二型企业	35533		19784
中一型企业	11042		3688
中二型企业	31425	8334	
小型企业	151763	19224	9103

企业现价总产值

单位：万元

甘州区	临泽	高台	肃南
109080	29716	19617	11217
65198	26080	13235	405
43882	3636	6382	10812
25053	570	5334	6887
9714	1276	3342	593
19379	78	117	5763
1643		947	
3460			219
46236	27567	9877	17
35438	570	5334	593
9684	6065		
7354			
18716	1368	3007	
73326	22283	16610	11217

规模以上工业

(2002年)

指 标	合 计	山 丹	民 乐
全部规模以上工业	83146	8817	14446
1、按轻重工业分			
#轻工业	50150	2078	12009
重工业	32996	6739	2437
2、按经济类型分			
#国有企业	18169	1816	360
集体企业	5422	1128	
私营独资企业	13877	971	3502
股份合作企业	2001	1241	21
股份有限公司(内资)	263		
有限责任公司	42256	3415	10563
在总计中:国有控股	33038	4396	10812
3、按企业规模分			
#大二型企业	16402		10452
中一型企业	3754		1217
中二型企业	9952	2384	
小型企业	53038	6433	2777

企业现价增加值

单位：万元

甘州区	临泽	高台	肃南
38512	11256	6513	3602
21890	9990	4132	51
16622	1266	2381	3551
13783	202	1683	325
2767	450	1077	
6906	28	44	2426
476		263	
254			9
14326	10489	3446	17
15620	202	1683	325
3985	1965		
2537			
6048	457	1063	
25942	8834	5450	3602

2002年规模以上

指 标	企 业 个 数	工业总产值(万元)	
		绝对数	构成(%)
一、按经济组织类型划分			
1、国有企业	25	42761	18.61
2、集体企业	28	20711	9.01
3、私营独资企业	59	39488	17.19
4、合作、合伙经营企业	24	11566	5.03
5、股份合作企业	14	6268	2.73
6、股份有限公司	1	401	0.17
7、其他有限责任公司	56	94165	40.98
二、按工业支柱产业分类			
1、饮料制造业	24	38312	16.67
2、食品加工业	41	44984	19.58
3、食品制造业	9	22002	9.58
4、非金属矿物制品业	35	28388	12.36
5、化学原料及化学制品 制造业	11	18688	8.13
6、电力生产和供应业	13	22021	9.58
7、有色金属冶炼及压 延加工业	1	5343	2.33
8、纺织业	6	2578	1.12
9、塑料制品业	4	5105	2.22
10、金属制品业	7	6381	2.78

工业主要经济指标

工业增加值(万元)		实现税金(万元)	
绝对数	构成(%)	绝对数	构成(%)
18169	21.85	4607	33.30
5422	6.52	889	6.43
13877	16.69	752	5.44
3314	3.99	297	2.15
2001	2.41	219	1.58
108	0.13	10	0.07
34906	41.98	6715	48.54
17955	21.59	5162	37.32
16745	20.14	1414	10.22
7021	8.44	865	6.25
9004	10.83	2262	16.35
5459	6.57	530	3.83
10331	12.43	1163	8.41
1924	2.31	537	3.88
730	0.88	116	0.84
1408	1.69	275	1.99
1149	1.38	254	1.84

2002年张掖市分县区工业

	张掖市	甘州区
1、工业综合效益指数	77.00	60.17
2、总资产贡献率 (%)	5.46	4.54
3、资本保值增值率 (%)	97.94	85.57
4、资产负债率 (%)	75.61	76.95
5、流动资金周转率 (次)	1.02	0.85
6、成本费用利润率 (%)	1.24	-1.85
7、劳动生产率 (元/人)	31564	32240
8、产品销售率 (%)	93.60	92.35

综合经济效益指数

肃南县	民乐县	临泽县	高台县	山丹县
79.56	86.85	140.37	90.71	77.42
3.69	5.73	10.59	7.56	5.27
89.88	99.69	127.35	187.20	188.12
62.45	63.41	77.83	95.37	79.71
1.22	0.87	1.46	1.54	1.20
2.35	0.94	11.91	0.31	0.30
28273	49924	40827	36480	15558
94.11	87.81	99.29	98.33	95.57

全市主要工业产品完成情况（一）

工业产品名称	计量单位	2002年实际
原煤	吨	741214
无烟煤	吨	141508.00
烟煤	吨	173606.00
铜精矿含铜量	吨	2013.70
钨精矿折含量(折三氧化钨)	吨	296.80
原盐	吨	20044.00
小麦粉	万吨	274.10
配混合饲料	吨	9399.00
食用植物油	吨	20523.87
机制糖	吨	2082.00
鲜、冻畜肉	吨	502.00
乳制品	吨	1564.00
酱油	吨	51.00
淀粉	吨	49997.00
发酵酒精	吨	2279.00
饮料酒	吨	11214.80
白酒	吨	8822.80
葡萄酒	吨	2392.00
软饮料	吨	3594.30
碳酸饮料	吨	122.10
果汁及果汁饮料	吨	3012.70
瓶罐装饮用水	吨	459.50
皮棉	吨	2400.00

全市主要工业产品完成情况（二）

工业产品名称	计量单位	2002年实际
布	万米	9.74
棉布	万米	5.84
帘子布	吨	3.90
人造板	立方米	13839.00
胶合板	立方米	300.00
刨花板	立方米	13539.00
家具	件	1885.00
木制家具	件	1885.00
纸浆	吨	7250.10
机制纸	吨	785.00
胶印书刊纸	吨	785.00
机制纸板	吨	13270
纸制品	吨	1071.85
纸箱	吨	1071.85
单色印刷品	万令	1.05
多色印刷品	万对开色令	1.62
焦炭	吨	1380.00
机械化焦炉生产的焦炭	吨	1380.00

全市主要工业产品完成情况（三）

工业产品名称	计量单位	2002年实际
硫酸（折100%）	吨	15902.30
硫化碱	吨	27365.00
红矾钠	吨	1777.30
碳化钙(电石)(折300升)	吨	5370.00
合成氨	吨	47426.00
农用化学肥料	吨	35826.00
氮肥（折合N100%）	吨	34457.00
尿素	吨	27292.00
磷肥（折合P ₂ O ₅ 100%）	吨	1369.00
中成药	吨	276.70
胶鞋	万双	9.00
塑料制品	吨	4957.00
塑料棒管材	吨	1214.00
塑料丝及编织制品	吨	2815.00
塑料包装箱及容器	吨	229.00
其它塑料制品	吨	699.00
水 泥	万吨	76.17
水泥排水管	吨	34.00
水泥电杆	吨	14738.00
水泥预制构件	立方米	600.00
砖(折标准砖)	万块	48965.00
瓦	万片	350.00

全市主要工业产品完成情况（四）

工业产品名称	计量单位	2002年实际
加气混凝土	立方米	42519.00
日用玻璃制品	吨	6380.00
墙地砖	万平方米	0.19
日用陶瓷	万件	2.49
耐火材料制品	吨	1078.00
铁合金	吨	16960.00
起重设备	吨	7.00
饲料加工机械	台	2.00
收获机械	台	2243.00
场上作业机械	台	20.00
水工机械	吨	535.00
压实机械	台	1.00
混凝土机械	台	43.00
发电量	万千瓦小时	38552.60
火电	万千瓦小时	4123.60
水电	万千瓦小时	34429.00
供电量	万千瓦小时	121198.00
自来水生产量	万吨	1367.50

全部国有及限额以上

(2002年)

	企 业	亏 损
	单位数 (个)	企 业
总 计	211	58
一、按登记注册类型分组：		
国有企业	23	10
集体企业	38	9
股份合作企业	18	4
联营企业	3	
有限责任公司	56	18
私营企业	73	17
二、在总计中：亏损企业	55	55
在总计中：国有控股企业	31	11
在总计中：农村工业	24	16
在总计中：轻工业	120	40
以农产品为原料	96	31
以非农产品为原料	25	9
重工业	91	18
采掘工业	18	1
原料工业	36	8
加工工业	37	9
大二型企业	4	3
中一型企业	4	2
中二型企业	7	3
小型企业	196	50

工业企业主要经济指标(一)

单位：万元

工 业 总 产 值 (不变价)	工 业 总 产 值 (当年价)	新 产 品 产 值		工 业 销 售 产 值 (当年价)
179958	229763		5384	214650
26791	42761		725	40995
19512	20711			20850
2737	6268			5892
3654	3944			3859
75145	94165		3011	87517
52119	61914		1648	55537
64323	72593		3011	69211
44657	75287		2068	74311
56295	60832		247	57120
109251	133948		4258	124741
92208	116024		3533	108583
17043	17924		725	16158
70707	95815		1126	89909
15101	16528			15233
31550	46854		1126	42770
24056	32433			31906
21413	35533			37242
7174	11042		275	9274
23156	31425		1343	31903
128215	151763		3766	136231

全部国有及限额以上

(2002年)

	工业中间 投入合计	工 业 增 加 值 (当年价)
总 计	156757	83146
一、按登记注册类型分组：		
国有企业	27497	18169
集体企业	16470	5422
股份合作企业	4463	2001
联营企业	3197	769
有限责任公司	63913	34906
私营企业	41217	21879
二、在总计中：亏损企业	52883	23448
在总计中：国有控股企业	47246	33038
在总计中：农村工业	41427	21527
在总计中：轻工业	88880	50150
以农产品为原料	75790	44703
以非农产品为原料	13090	5447
重工业	67877	32996
采掘工业	11674	5683
原料工业	32746	17570
加工工业	23457	9743
大二型企业	20701	16402
中一型企业	8032	3754
中二型企业	23121	9952
小型企业	104903	53038

工业企业主要经济指标（二）

单位：万元

资产 合计	流动资 产小计	应 收 帐 款	存 货	其中： 产 成 品
490314	196710	45464	60366	41488
142288	56705	11693	10916	9114
31896	15603	4466	7278	6106
11148	4660	1025	1681	681
1000	174	64	104	
203284	81756	16572	24413	15138
100698	37812	11644	15974	10449
193523	79213	21827	26858	19524
230921	87597	15590	20009	13597
72825	36531	11666	10513	8093
261787	120395	26195	39981	28727
232844	105811	22261	34021	23775
28943	14584	3934	5960	4952
228527	76315	19269	20385	12761
19623	6224	2550	1454	959
166090	51045	11893	9785	6076
42814	19046	4826	9146	5726
82466	43254	8519	10391	5890
46209	11946	4398	3196	2525
49120	16782	2750	7730	4347
312519	124728	29797	39049	28726

全部国有及限额以上

(2002年)

	流动资产 年平均 余额	长 期 投 资
总 计	187332	5400
一、按登记注册类型分组：		
国有企业	45561	357
集体企业	15787	1358
股份合作企业	4837	169
联营企业	645	
有限责任公司	76422	2348
私营企业	44080	1168
二、在总计中：亏损企业	84091	2268
在总计中：国有控股企业	72190	2413
在总计中：农村工业	40370	887
在总计中：轻工业	119505	3221
以农产品为原料	104988	2296
以非农产品为原料	14517	925
重工业	67827	2179
采掘工业	8645	830
原料工业	38784	491
加工工业	20398	858
大二型企业	43695	1617
中一型企业	14649	31
中二型企业	17834	1223
小型企业	111154	2529

工业企业主要经济指标（三）

单位：万元

固定资产 小 计	固定资产 原 价	生 产 经营用	累 计 折 旧	本 年 折 旧
243181	302123	228501	68874	7238
80866	98373	76449	19387	1445
9988	14464	11517	4600	739
5959	10514	2656	4732	200
674	674	262	98	5
93101	119808	91934	29129	3573
52593	58290	45683	10928	1276
103846	124347	89420	23512	2765
117594	152513	116911	37722	3455
30452	37423	29109	7617	1170
111856	134720	107902	27489	4051
101963	120027	95565	22645	3291
9893	14693	12337	4844	760
131325	167403	120599	41385	3187
7604	9864	7063	2653	231
104427	132737	94894	33106	2438
19294	24802	18642	5626	518
21442	29287	25940	9080	1483
33935	38122	29157	7048	464
29740	35162	28473	6012	1042
158064	199552	144931	46734	4249

全部国有及限额以上

(2002年)

	固定资产 净 值	固定 资产 净值年平均 余 额
总 计	233256	218936
一、按登记注册类型分组：		
国有企业	78986	75786
集体企业	9867	9989
股份合作企业	5782	5731
联营企业	576	240
有限责任公司	90678	80359
私营企业	47367	46831
二、在总计中：亏损企业	100839	82648
在总计中：国有控股企业	114790	107975
在总计中：农村工业	29813	26940
在总计中：轻工业	107237	100503
以农产品为原料	97390	91338
以非农产品为原料	9847	9165
重工业	126019	118433
采掘工业	7211	6724
原料工业	99632	94247
加工工业	19176	17462
大二型企业	20208	19642
中一型企业	31074	27914
中二型企业	29148	24071
小型企业	152826	147309

工业企业主要经济指标（四）

单位：万元

无形及递延 资产小计	无 形 资 产	负 债 合 计	流动负 债小计	长期负债 小 计
33308	31735	369213	253743	115471
2698	2145	120451	70236	50212
3440	3314	23277	19982	3294
78	64	6992	6058	934
		551	420	131
24133	23375	150310	103796	46517
2959	2837	67632	53251	14383
6286	6118	165084	132681	32403
21079	20396	176824	101007	75815
1394	1065	45972	39412	6560
23631	22630	200821	149353	51468
20597	19612	181023	133463	47559
3034	3018	19798	15890	3909
9677	9105	168392	104390	64003
311	106	13459	11324	2134
6345	5995	125049	67326	57723
3021	3004	29884	25740	4146
15578	15432	57970	38217	19753
250	244	42782	28564	14218
1376	1215	39523	25840	13684
16104	14844	228938	161122	67816

全部国有及限额以上
(2002年)

	所有者 权益合计	实收 资本
总 计	121112	105038
一、按登记注册类型分组：		
国有企业	21841	23128
集体企业	8619	8023
股份合作企业	4156	3759
联营企业	449	331
有限责任公司	52977	43150
私营企业	33070	26647
二、在总计中：亏损企业	28442	44437
在总计中：国有控股企业	54101	36962
在总计中：农村工业	26857	21733
在总计中：轻工业	60973	52923
以农产品为原料	51826	44177
以非农产品为原料	9147	8746
重工业	60139	52115
采掘工业	6165	4978
原料工业	41039	35522
加工工业	12935	11615
大二型企业	24496	9151
中一型企业	3426	5909
中二型企业	9598	7771
小型企业	83592	82207

工业企业主要经济指标（五）

单位：万元

国家	集体	法人	个人
44212	8477	35396	16953
11998	50	10796	284
	4910	2709	404
2510	400	516	331
		202	129
25813	1353	8600	7385
3891	1764	12573	8420
26800	3926	11416	2294
21337	1121	11396	3106
6	2723	13620	5385
19760	4885	17098	11181
17467	1730	14833	10149
2293	3155	2265	1032
24452	3592	18298	5772
1909	564	2021	484
17617	1844	13710	2351
4926	1184	2567	2937
3421	3017	600	2113
1203		363	4344
5346	1000	598	827
34242	4460	33835	9669

全部国有及限额以上

(2002年)

	产品销售 收 入	产品销售 成 本
总 计	188472	145044
一、按登记注册类型分组：		
国有企业	39162	27620
集体企业	18749	16226
股份合作企业	5851	4708
联营企业	1179	1057
有限责任公司	87698	68050
私营企业	35833	27383
二、在总计中：亏损企业	72204	59215
在总计中：国有控股企业	72363	52159
在总计中：农村工业	41291	30275
在总计中：轻工业	115120	88228
以农产品为原料	104535	80672
以非农产品为原料	10585	7556
重工业	73352	56816
采掘工业	9782	8126
原料工业	42287	31915
加工工业	21283	16775
大二型企业	40659	30890
中一型企业	10872	8685
中二型企业	23350	18040
小型企业	113591	87429

工业企业主要经济指标（六）

单位：万元

产品销售 费 用	产品销售 税金及附加	产品销售 利 润	其他业务 利 润
8976	4427	30047	673
2128	1709	7709	176
829	113	1588	25
154	63	927	47
20	16	85	
4049	2277	13327	311
1796	249	6411	114
3673	1723	7603	301
3036	3528	13643	287
2347	344	8334	65
6708	3844	16358	376
5790	3743	14347	349
918	101	2011	27
2268	583	13689	297
487	103	1069	-4
1095	323	8947	236
686	157	3673	65
1868	3013	4889	52
354	48	1786	178
472	131	4707	186
6282	1235	18665	257

全部国有及限额以上

(2002年)

	管 理 费 用	税 金
总 计	15119	452
一、按登记注册类型分组:		
国有企业	3667	49
集体企业	1289	21
股份合作企业	857	37
联营企业	38	8
有限责任公司	7155	220
私营企业	2113	117
二、在总计中:亏损企业	6888	198
在总计中:国有控股企业	6784	129
在总计中:农村工业	1678	53
在总计中:轻工业	8848	292
以农产品为原料	7516	245
以非农产品为原料	1332	47
重工业	6271	160
采掘工业	678	25
原料工业	4396	103
加工工业	1197	32
大二型企业	2871	137
中一型企业	1477	43
中二型企业	1659	36
小型企业	9112	236

工业企业主要经济指标（七）

单位：万元

财 产 保险费	劳动待业 保 险 费	财 务 费 用	利 息 支 出	营 业 利 润
317	805	10798	10487	5576
55	125	3758	3752	944
23	49	447	354	-143
25	33	159	157	6
		32	30	42
190	532	4667	4588	1905
24	66	1735	1606	2822
25	439	4284	4145	-2597
194	448	5775	5767	1872
45	27	1078	947	5616
90	256	5855	5634	1882
83	216	5356	5193	1776
7	40	499	441	106
227	549	4943	4853	3694
10	18	278	251	417
211	437	4110	4100	1358
6	94	555	502	1919
20	105	2242	2198	-171
1	54	1258	1243	-771
124	298	1116	1114	2119
172	348	6182	5932	4399

全部国有及限额以上

(2002年)

	补 贴 收 入	利 润 总 额	应 交 所 得 税
总 计	570	2238	1300
一、按登记注册类型分组：			
国有企业		658	176
集体企业		-389	21
股份合作企业		-137	4
联营企业		62	9
有限责任公司	447	2046	1068
私营企业	123	-2	22
二、在总计中：亏损企业	71	-4912	4
在总计中：国有控股企业	60	1687	462
在总计中：农村工业	256	3934	782
在总计中：轻工业	269	955	936
以农产品为原料	229	958	872
以非农产品为原料	40	-3	64
重工业	301	1283	364
采掘工业		224	32
原料工业	301	1384	321
加工工业		-325	11
大二型企业	7	-290	130
中一型企业		-789	2
中二型企业	60	284	116
小型企业	503	3033	1052

工业企业主要经济指标（八）

单位：万元

应 付 利 润	亏损企业 亏 损 额	利 税 总 额	本年应付 工资总额
891	4912	16071	16534
776	782	5261	3276
8	529	484	1884
	168	80	734
14		100	123
105	2965	8755	6255
-12	468	1391	4262
-151	4912	375	6587
1002	763	10163	6088
27	416	5885	3516
-28	3897	9710	8245
8	3487	9032	6556
-36	410	678	1689
919	1015	6361	8289
16	6	749	1811
886	558	5055	4601
17	451	557	1877
	601	4288	2352
	797	1	1376
	169	2063	2558
891	3345	9719	10248

全部国有及限额以上

(2002年)

	主 营 业 务 应 付 工 资 总 额	本 年 应 付 福 利 费 总 额	主 营 业 务 应 付 福 利 费 总 额
总 计	16260	2023	1995
一、按登记注册类型分组：			
国有企业	3272	360	359
集体企业	1874	159	159
股份合作企业	720	163	162
联营企业	123		
有限责任公司	6082	854	831
私营企业	4189	487	484
二、在总计中：亏损企业			
在总计中：国有控股企业	6501	739	719
在总计中：国有控股企业	6069	808	807
在总计中：农村工业	3418	317	312
在总计中：轻工业	8061	1010	988
以农产品为原料	6372	813	792
以非农产品为原料	1689	197	196
重工业	8199	1013	1007
采掘工业	1770	135	135
原料工业	4566	660	656
加工工业	1863	218	216
大二型企业	2257	229	211
中一型企业	1376	124	124
中二型企业	2558	426	426
小型企业	10069	1244	1234

工业企业主要经济指标（九）

单位：万元

本年应交 增 值 税	进 项 税 额	销 项 税 额	全部从业人员 年平均人数 (人)
9434	12166	20583	26314
2898	2703	5257	4681
776	1966	2701	2806
156	588	741	1274
22			209
4438	4611	8528	9339
1144	2298	3356	8005
3573	5785	9344	10596
4953	4480	8654	8228
1608	1656	3148	7647
4937	7159	11673	13845
4356	6161	10100	11012
581	998	1573	2833
4497	5007	8910	12469
421	428	772	2677
3351	3313	6192	6333
725	1266	1946	3459
1571	3130	4695	2802
743	760	1503	2068
1649	1677	2853	3349
5471	6599	11532	18095

企业家信心、

(2002年)

	单位 数	企业家信心指数			
		一季度	二季度	三季度	四季度
全市	49	106.87	99.17	97.77	111.67
按行业门类分					
工业	20	115	90	85.71	85.71
建筑业	3	100	133.33	100	200
交通运输仓储邮电通信业	6	83.33	100	100	100
批发和零售贸易餐饮业	10	140	110	125	160
房地产业	4	125	100	100	100
社会服务业	6	83.33	83.33	100	83.33
按企业规模分					
大型企业	3	100	100	100	100
中型企业	17	123.53	100	85.71	93.75
小型企业	29	106.90	96.55	109.09	114.29

景气指数

企业景气指数

一季度	二季度	三季度	四季度
95.96	85.75	97.85	98.33
102.55	97.55	85.71	85.71
66.67	66.67	100	150
50	50	100	50
140	100	75	140
100	100	66.67	66.67
100	83.33	140	100
117	117	100	100
94.12	94.12	92.96	93.75
103.45	82.76	90.91	92.86

分县市规模以下工业主要经济指标

(2002年)

	企业单位数(个)			年末全部从业人员 (人)	现价工业总产值(万元)			工业增加值 (亿元)
	合计	工业企业	个体经营工业		合计	工业企业总产值	个体经营营业收入	
总计	6478	808	5670	44173	239387	164783	74604	7.50
甘州区	2779	247	2532	14403	79096	68090	11006	2.60
肃南县	65	53	12	1056	9554	8690	864	0.30
民乐县	946	82	864	5157	17731	9927	7805	0.64
临泽县	848	79	769	4060	43320	16750	26570	0.85
高台县	871	53	818	5256	31084	8386	22697	0.94
山丹县	969	294	675	14241	58602	52940	5662	2.17

八、固定资产投资



全社会固定资产投资额

	2000年	2001年	2002年	2002年比 2001年增减 (±%)
一、投资总额(万元)	183858	233794	362447	55.02
1、按经济类型分				
国有经济	144028	152048	225221	48.12
集体经济	14487	16012	16457	2.78
其中：农村	10758	13700	9977	-27.18
个体经济	25353	28329	56939	100.99
其中：农村	21749	24209	32357	33.66
2、按管理渠道分				
基本建设	88584	131353	243394	85.29
更新改造	40195	39377	41411	5.17
房地产开发	14975	16071	25516	58.77
其他	40104	48037	52126	8.51
3、按资金来源分				
预算内资金	5799	34320	47126	37.31
国内贷款	46517	56543	126858	124.36
自筹投资	59606	60324	80745	33.85
其他投资	71936	82607	107718	30.39
4、按构成分				
建筑安装工程	90194	140332	250444	78.47
设备工器具购置	37251	28231	40641	43.96
其他费用	56413	65231	71362	9.39
5、按投资去向分产业				
第一产业	33086	37200	76400	105.38
第二产业	54208	64300	94924	47.63
第三产业	96564	132300	191123	44.46
二、新增固定资产	85445	83606	115123	37.69
三、房屋建筑面积(平方米)				
施工面积	853010	1022767	950667	-7.05
其中：住宅	514669	528180	552888	4.68
竣工面积	528124	399120	573992	43.81
其中：住宅	355347	284179	390558	37.43

固定资产投资项目及效果

项 目		2000年	2001年	2002年
施 工 项 目 (个)	小 计	369	327	363
	基本建设	215	217	252
	更新改造	29	70	64
	城镇集体	17	12	17
	其 他	8	28	30
竣 工 项 目 (个)	小 计	156	118	200
	基本建设	127	81	132
	更新改造	15	26	38
	城镇集体	8	6	8
	其 他	6	5	22
本 年 新 增 固 定 资 产 (万元)	小 计	85445	83606	115123
	基本建设	53182	57700	67675
	更新改造	29620	23259	21965
	城镇集体	1680	1520	2765
	其 他	963	1127	22718

分行业固定资产投资情况

	2000年	2001年	2002年	2002年比 2001年增减 (±%)
农、林、牧、渔业	1580	13645	16804	23.15
采掘业	2139	429	2427	465.73
制造业	25484	21289	43106	102.48
电力、煤气及水生产和供应业	8731	33859	25780	-23.86
地质勘查及水利管理业	26827	17868	51839	190.12
交通运输邮电通信餐饮业	35782	48833	108195	121.56
金融保险业	1333	1415	379	-73.22
建筑业	470	5967	18323	207.07
房地产业	15814	19252	26095	35.54
社会服务业	2402	3859	6111	58.36
卫生、体育和社会福利业	1486	2537	1867	-26.41
教育文化艺术和广播电影 电视业	5020	3741	6927	85.64
国家机关、党政机关和 社会团体	21175	20224	9769	-51.69
其他行业	38185	40876	44825	9.66

分县区固定资产投资完成情况

名 称	2000年	2001年	2002年	2002年比 2001年增减 (±%)
山丹县	17941	32396	54924.3	69.54
民乐县	14386	27224	26100	-4.13
甘州区	106133	117626	177862.6	51.21
临泽县	16038	19243	45467.1	136.28
高台县	22257	26282	34561	31.5
肃南县	7103	11023	23532	113.48

注：甘州区、山丹、临泽、高台县2002年的数据均按属地统计。

房地产开发投资

	2000年	2001年	2002年	2001年比 2002年增减 (±%)
一、基本情况				
开发公司个数	6	12	18	50.00
国有经济	3	3	2	-33.33
集体经济		2	3	50.00
二、投资情况				
本年计划投资	14169	17872	25723	43.93
本年完成投资	14975	16071	25516	58.77
其中:商品房建设投资	13319	13154	21546	63.79
土地开发投资	1054	2917	3610	23.76
三、经营情况				
经营收入	14956	9194	12514	36.11
其中:土地转让收入	115		-	-
商品房销售收入	13818	8746	12178	39.24
固定资产累计折旧	1060	508	800	57.48
负债总计	19981	22338	28656	28.28
所有者权益合计	4357	6958	11637	67.25
本年缴纳税费	785	478	746	56.07
本年实现利润	305	124	955	670.16
四、销售情况				
实际销售商品房屋面积	144569	97606	129580	32.76
其中:住宅	139313	90367	123767	36.96
其中:个人购买商品住房	131213	81353	127580	56.82
商品房销售额	14303	7870	11457	45.58
其中:住宅	13317	7200	12750	77.08
五、房屋建筑价值				
施工房屋面积	247001	234906	309908	31.93
竣工房屋面积	186946	179730	204434	13.75
竣工房屋价值	13055	14389	13523	-6.02
竣工房屋造价	698.33	800.58	661.48	-17.37

城镇工矿区固定资产投资完成情况

	2000年	2001年	2002年	2002年比 2001年增减 (±%)
城镇工矿区个数(个)	3	3	4	33.33
竣工面积(平方米)	47598	4798	33389	595.89
其中:住宅	42321	4798	31856	563.94
竣工价值(万元)	2543	250	1371	448.40
其中:住宅	2292	250	1292	416.80
建房户数(户)	236	36	257	613.89

农村固定资产投资完成情况

	2000年	2001年	2002年	2002年比 2001年增减 (±%)
农村固定资产投资额(万元)	32507	37853	42018	11.00
其中:住宅	11845	12193	15973	31.00
竣工面积(平方米)	562165	948200	848600	-10.50
其中:住宅	545563	842600	726500	-13.78
竣工房屋价值(万元)	8432	13797	19329	40.09
其中:住宅	11845	12193	15973	31.00

基本建设完成情况（一）

	2000年	2001年	2002年	2002年比 2001年增 减(±%)
计划总投资	324685	456420	1152792	152.57
累计完成投资	182994	177449	295845	66.72
累计新增固定资产	93438	62578	79032	26.29
本年计划投资	156598	166459	304890	83.16
一、国有经济基本建设 投资（万元）	101719	110070	243394	121.13
1、按资金来源分				
预算内资金	5799	32196	46220	43.56
国内贷款	46517	35361	114907	224.95
自筹投资	59606	31641	42118	33.11
其他投资	18223	14151	13674	3.37
2、按构成分				
建筑安装工程	77278	103794	207559	99.97
设备工器购置	37114	7656	18491	141.52
其他费用	19233	19900	17344	-12.84

基本建设完成情况（二）

	2000年	2001年	2002年	2002年比 2001年增 减(±%)
3、按产业分				
第一产业	1580	25277	63500	151.22
第二产业	36824	24719	50200	103.08
第三产业	95251	81225	129694	59.67
4、按建筑规模分				
大中型项目	16151	47140	127119	169.66
小型项目	71796	84081	115623	37.51
二、新增固定资产(万元)	85445	57700	67675	17.29
三、房屋建筑面积(平方米)				
施工面积	606009	665108	493691	-25.77
其中:住宅	275061	264986	209615	-20.89
竣工面积	341178	178621	300147	68.04
其中:住宅	175314	98255	158505	61.32

更新改造投资完成情况

	2000年	2001年	2002年	2002年比 2001年增减 (±%)
一、本年完成投资额(万元)	40195	39377	41411	5.17
1、按资金来源分				
预算内资金	--	2124	804	-62.15
国内贷款	9650	16895	7234	-57.18
自筹投资	30337	16623	25350	52.49
其他投资	208	2691	1584	-41.14
2、按构成分				
建筑安装工程	9793	17145	16474	-3.91
设备工器具购置	28242	19080	20558	7.75
其他费用	2160	2108	4379	107.73
3、按用途分				
增产	11756	13715	15965	16.41
节约能源	—	11469	3356	-70.74
增加品种	10724	7179	13604	89.47
提高产品质量	95	4784	4206	-12.08
三废治理	32	410	--	--
其他	17588	776	4280	451.55
二、新增固定资产(万元)	29620	23259	21965	-5.56
三、房屋建筑面积(平方米)				
施工面积	58694	36288	42401	16.85
其中：住宅	—	400	200	-50.00
竣工面积	40901	19689	3041	-84.55
其中：住宅	—	400	--	--
竣工房屋价值	3028	1702	162	-90.48
竣工房屋造价(元/平方米)	740	873.58	--	--

固定资产投资分

	一产业	比 重
1978年	1526	69.81
1980年	993	41.92
1985年	1759	26.66
1990年	652	5.99
1995年	598	1.03
1996年	800	1.50
1997年	797	1.29
1998年	1838	1.38
1999年	2185	1.59
2000年	33086	17
2001年	37200	16
2002年	76400	21
1978年-2002年平均每年增长	17.71	—
1985年-2002年平均每年增长	24.83	—
1990年-2002年平均每年增长	48.73	—
1995年-2002年平均每年增长	99.95	—
2000年-2002年平均每年增长	51.96	—
2001年-2002年平均每年增长	105.38	—

产业比重完成情况

二产业	比 重	三产业	比 重
191	8.74	469	21.45
186	7.85	1180	50.23
3056	46.22	1782	27.02
3760	34.57	6465	59.44
30579	52.9	26624	46.07
28869	54.15	23647	44.35
19060	30.77	42081	67.94
37978	28.56	93157	70.06
35648	25.88	99925	72.53
54208	29	96564	53.00
64300	27	132300	57
94923	26	191124	53
29.52	—	28.46	—
22.39	—	31.65	—
30.87	—	46.36	—
17.57	—	32.52	—
32.33	—	40.69	—
47.63	—	44.46	—

主要年份建筑

年 份	企业个数 (个)	总 产 值 (万 元)	建筑 面积 (万 平 方 米)
1997年	30	53102.4	87.28
1998年	31	53962.5	92.45
1999年	29	57210.5	93.81
2000年	28	61959.9	92.58
2001年	27	61519.7	77.43
2002年	28	67402.4	87.46

业生产情况

竣工面积 (万平方米)	竣工产值 (万元)	建筑增加值 (万元)	从业人数 (个)	施工项目 (个)
64.03	43396.6	17467.4	20819	388
57.42	42537.8	16213.2	22968	444
60.63	32910.9	17430.2	20011	274
63.87	54438.7	16850.9	17379	323
62.22	55484.6	20909.4	17995	275
44.38	43597.5	17861.5	19072	396



九、商贸、旅游业

分县区社会消费品零售总额

单位：万元

	2000年	2001年	2002年
合 计	153982.9	173662.8	195236.4
山 丹	22925	21810	24209.1
民 乐	24009.9	27614.1	30902.6
甘州区	60501.3	67656.9	106294.7
临 泽	12582	12215	13710
高 台	10210.9	10325	11620
肃 南	8008	7688	8500

注：2002年各县不含石油公司数。

社会消费品零售总额

2002年

单位：万元

项 目	金 额
社会消费品零售总额	195236.4
(一)按销售单位所在地分组	
(1)市的零售	82118.7
(2)县的零售额	53301
(3)县以下零售额	59816.7
(二)按行业分组	
1、批发零售贸易业	157537
(1)限额以上	43788.5
(2)限额以下	113748.5
2、餐饮业	14652
3、其他	23047.4
(1)农业生产者	16750.9
(2)制造业	4607.1
(三)按登记注册类型分	
1、国有	59365.2
2、集体	7313.7
3、股份合作	1692.3
4、股份有限公司	5266.5
5、私营	23708.3
6、个体	95513.5
7、其它	1424.9
四、按商品用途分	
1、吃的零售额	62978.6
2、穿的零售额	37515.5
3、用的零售额	45746.7
4、烧的零售额	48947.6

批发零售贸易商品销售总额（一）

2002年

单位：万元

	销售总额	批发	零售
合 计	250903.9	93366.9	157537
一、按行业分组			
批发业	114664.4	69874.8	44789.6
零售业	136239.5	23492.1	112747.4
二、按规模分组			
限额以上企业（单位）	84280.5	40492.5	43788
食品、饮料、烟酒类	24904.1	23103.2	1800.9
肉禽蛋类	266.4		266.4
其他食品类	775.7		775.7
饮料类	365.5		365.5
烟酒类	23496.5	23103.2	393.3
服装鞋帽、针、纺织品类	747.5		747.5
服装类	482.2		482.2
鞋帽类			
针、纺织品类	265.3		265.3
化妆品类	115.1		115.1
金银珠宝类	67.2		67.2
日用品类	115.5		115.1

批发零售贸易商品销售总额（二）

2002年

单位：万元

	销售总额	批发	零售
洗涤用品类	110.8		110.8
儿童玩具类	4.7		4.7
五金、电器类	7.6		7.6
书报杂志类	2346.8	258.7	2088.1
电子出版物及音像制品类	0.6		0.6
家用电器和音像制品类	97.6		97.6
中西医药品类	10026.2	4957.4	5068.8
西药	7333.4	3656.2	3677.2
中草药及中成药	2692.8	1301.2	1391.6
文化办公用品类	47.4		47.4
石油及制品类	35636.1	2018.6	33617.5
化工材料及制品类	10015.8	10015.5	0.3
化肥类	9834.2	9834.2	
其他类	153	139.1	13.9
限额以下和个体户	79885.3	43507.5	36377.8
个体	86738.1	9366.9	77371.2

旅 游 业 情 况

	单位	2000年	2001年	2002年
旅游业总人数	人次	4800	25720	7009
其中：外籍华人	人次	740	860	
华侨（台胞）	人次	900	18000	3983
港澳同胞	人次	2320	6000	2118
外国人	人次	840	860	908
其中：日本人	人次	200	246	324
美国人	人次	78	95	11
英国人	人次		56	
新加坡人	人次	350	341	178
泰国人	人次			11
澳大利亚人	人次	30	2	
西德人	人次	100	76	93
法国人	人次			71
加拿大人	人次	82	44	11
其 他	人次			209

注：此数据由市旅游局提供。

十、物资能源

主要年份工业企业能源消费及库存

	单位	1995年	2000年	2001年	2002年
全年消费量					
原煤	吨	476315	326815	412150	505940.9
洗精煤	吨		13220	13447	317.8
焦炭	吨	15493	17001	19145	22158.3
汽油	吨	3016	5328.9	21073	15260
煤油	吨	8	2	5	16.4
柴油	吨	1202	8310.1	2964	1403.3
燃料油	吨	794	19	12	98.8
其他石油制品	吨				40
电力	万千瓦时	32963	252640	361480	49973.4
年末库存					
原煤	吨	83520	40737	25103	45355
洗精煤	吨				105
焦炭	吨	1977	18572	53	1158.5
汽油	吨	206	16	1565	7.5
煤油	吨		1	5	21.4
柴油	吨	123	10	1352	25.1
燃料油	吨	140	4	4	3

工业企业能源购

(2002年)

能源名称	计量单位	年初库存	购 进 量	
			实物量	金额 (万元)
原煤	吨	42608.9	515885.7	8083.6
洗精煤	吨	30.0	392.8	15.0
焦炭	吨	550.0	22766.8	927.3
汽油	吨	7.1	15260	476.0
煤油	吨	0.3	37.5	12.0
柴油	吨	9.1	1420.9	481.2
燃料油	吨	8.0	93.8	25.9
其他石油制品	吨		46.0	15.0
电力	万千瓦时	2.0	49972.4	17370.0
能源合计	吨标准煤	31039.3	597510.2	27105.0

进、消费及库存

合 计	消 费 量			合 计 中: 车 辆 用 油	年 末 库 存
	1、工业 生产 消费	用于原材料	2、非工 业生产 消 费		
505940.9	488400.9	155491.2	17540.0	8488.7	45355.0
317.8	317.8				105.0
22158.3	22158.3	12.0			1158.5
15260	492.7	34.3	10333	10214	7.5
16.4	12.9	1.0	3.5	3.0	21.4
1403.3	552.8	7.4	850.5	891.8	25.1
98.8	98.8			0.8	3.0
40.0	40.0				6.0
49973.4	49551.3	691.0	422.1		3.0
589492.6	572492.9	113933.3	16999.7	8460.2	33696.8

主要能源按工业

(2002年)

	原煤 (吨)	洗精煤 (吨)	焦炭 (吨)
总计	505940.9	317.8	22158.3
按工业行业大类分列			
煤炭采选业	5730.0		
黑色金属矿采选业	1140.0		
有色金属矿采选业	1180.0		
非金属矿采选业	3549.7		
食品加工业	40065.3		7.0
食品制造业	44640.0		
饮料制造业	15334.0		
纺织业	18293.0		
家具制造业	300.0		
木材加工及竹、藤、棕、草制品业			
造纸及纸制品业	28515.0		
印刷业	560.0		
文教体育用品制造业			
化学原料及化学制品制造业	168682.2		
医药制造业	2560.0		
橡胶制品业	8.0		
塑料制品业	3588.0		
非金属矿物制品业	144827.2		
黑色金属冶炼及压延加工业	302.2	317.8	8709.0
有色金属冶炼及压延加工业	3208.3		8274.3
金属制品业	1227.3		5163.0
专用设备制造业	385.0		5.0
交通运输设备制造业			
其他制造业	1416.5		
电力、蒸汽、热水的生产和供应业	19661.0		
自来水的生产和供应业	768.2		

行业分组消费量

汽 油 (吨)	煤 油 (吨)	柴 油 (吨)	燃料油 (吨)	其他油制 品(吨)	电 力 (万千瓦时)
15260	16.4	1403.3	98.8	40.0	49923.4
64.0		83.0			457.2
1.0		2.0			6.7
10.0	9.0	7.0			4.0
3.0		40.7	34.0		338.5
2344.2	4.0	37.5	64.0	40.0	808.3
118.1		3.6			3074.4
6.0		1.3			566.3
					76.0
					12.0
9.9	1.4	1.5	0.8		1576.7
2.8	1.3				31.0
1.0	0.2				
649.6		53.0			10490.8
					63.6
0.8	0.5				2.0
34.7		1.8			691.0
5770.9		1092.0			7949.6
2.5					4637.0
		30.2			870.3
42.7					10857.5
10.5		7.0			155.5
0.8					6.0
4.0		4.5			6.6
41.5		38.2			7169.9
8.0					72.5

十一、邮电、通讯

全市邮电通讯

(2002年)

	计量单位	合 计	山丹县
业务总量	万元	17008	2215
业务收入	万元	21004	931.01
业务支出	万元	16518	279
报刊流转额	万元	1147	126
邮电所	处	76	12
邮路总长度	公里	2378	383
农村投递线路	公里	4703	493
已通电话的乡	个	94	11
已通电话的村	个	859	111
城市电话年末达到数	户	109386	15364
其中：城市住宅电话数	户	60279	9156
农村电话数	户	124196	20021
其中：农村住宅电话数	户	119636	19553
“小灵通”用户累计数	户	32773	4823
计算机互联网用户数	户	6645	788
职工人数	人	489	41

注：1、城市电话年末达到数中包括“小灵通”用户累计数。
 2、业务总量中不包括移动和联通公司。

业务完成情况

民乐县	甘州区	临泽县	高台县	肃南县
1692	9231	1643	1608	618
669.55	5867.68	785.4	824.84	247.53
204	2230	209	238	162
126	559	145	131	60
11	27	9	9	7
200	983	166	112	534
897	1291	788	708	526
14	25	9	12	23
203	241	100	135	69
9817	61233	9425	8909	4638
5367	32773	4852	4802	2329
19552	47348	18169	17140	1966
18263	46103	17379	16639	1699
3265	16973	2864	3039	1809
907	2817	727	966	440
34	317	39	31	27



十二、财政、金融、保险

全市财政收入和支出

单位：万元

指 标	2000年	2001年	2002年
一、财政收入(大口径)	41874	44160	48281
工商税收	28779	30860	33635
其中:消费税	2170	2117	2039
增值税	11583	12630	14021
营业税	8863	10195	11819
资源税	1351	1401	1388
个人所得税	1441	1900	1986
城市维护建设税	973	1092	1100
农业五税	6156	4925	6975
其中:农业税	4577	3502	5828
农业特产税	1116	1235	790
企业收入	3111	3627	3408
二、财政支出	65213	81888	107491
基本建设支出	2030	7385	21602
企业挖潜改造资金支出	1147	933	669
科技三项费用支出	397	524	181
教育事业费	13334	16545	19015
科学事业费	377	477	463
社会保障补助支出	1940	2331	3489
行政管理费	10995	14514	15867
城市维护建设费	1258	1164	1652

各县区财政收支总额

(2002年)

单位：万元

	总收入（小口径）				总支出		
	合计	一般预算收入	所得税 (50%)	基金预算收入	合计	一般预算支出	基金预算支出
合计	34089	33992	2618	97	107491	106983	508
山丹	4039	4011	242	28	11884	11860	24
民乐	3853	3848	212	5	17226	17211	15
甘州	14379	14379	1180		26402	26162	240
临泽	4300	4263	535	37	9469	9321	148
高台	3715	3689	243	26	10554	10506	48
肃南	2669	2669	204		8963	8960	3
市直	1134	1133	2	1	22993	22963	30

全市人寿保

	单位	2000年	2001年	2002年
承保人数	人	368499	386177	189591
保险金额	万元	914479	47516	295641
保费收入	万元	5633	7252	13283
赔款人数	人	5300	8910	8235
赔款支出	万元	552	726	978
满期给付人数	人	5487	6312	2430
满期给付金额	万元	723	631	444
退保人数	人	3187	4080	8074
退保金额	万元	157	303	451
一、普通寿险业务				
承保人数	人	185	-	—
保险金额	万元	750	—	—
保费收入	万元	1316	1155	1184
赔款支出	万元	82	76	51

险 情 况

	单位	2000年	2001年	2002年
二、意外险业务				
承保人数	人	352508	361500	162078
保险金额	万元	618888	724555	265616
保费收入	万元	798	921	1107
赔款金额	万元	355	415	536
三、年金险业务				
承保人数	人	2789	3819	3512
保费收入	万元	370	410	630
赔款支出	万元	—	—	17
四、营销业务				
承保人数	人	15436	20858	25801
保险金额	万元	295516	219142	30025
保费收入	万元	3489	4766	10362
赔款支出	万元	115	235	374

金融机构信贷资金平衡表（资金运用）

单位：万元

指 标	2000年	2001年	2002年
资金运用总计	597983	611263	629211
各项贷款	579180	585007	604040
短期贷款	471470	432514	440612
工业贷款	123058	103666	108807
商业贷款	207501	185780	184202
建筑业贷款	3422	4792	3848
农业贷款	67706	73622	87256
乡镇企业贷款	23674	23474	21917
私营、三资企业及个体贷款	4867	5032	4067
其他短期贷款	41242	36068	30435
中长期贷款	96928	125959	138748
余银占款	647	—	—

金融机构信贷资金平衡表（资金来源）

单位：万元

指 标	2000年	2001年	2002年
资金来源总计	597983	611263	629211
各项存款	493353	580080	667664
企业存款	94945	110509	124898
财政存款	5404	7399	5014
机关团体存款	8952	12425	19924
城乡储蓄存款	368782	408699	469536
农业存款	8328	13977	19298
其它存款	7125	27203	29128
金融债券	1	—	—
所有者权益	2314	-3893	3523
其它	102557	29978	-49785

中国人民保险公司张

指 标	单位	2000年	2001年	2002年
承保金额	万元	259614.2	305752.1	392106.4
企事业财产险	万元	147070.3	126908.2	135186
运输工具险	万元	84527.9	84089.7	87796.4
货物运输险	万元	28016	34812.9	53205.1
家庭财产险	万元	18740.8	58912.7	71132.9
其他险	万元	653	814.5	4049.1
保费收入	万元	3453.1	3851.1	4343.8
企事业财产险	万元	826.9	700.5	728.1
运输工具险	万元	2676.8	2567	2585.7
货物运输险	万元	139.2	163.2	211.9

按分公司财产保险情况

	单位	2000年	2001年	2002年
家庭财产险	万元	54.3	108.1	138.6
其他险	万元	0.6	19.1	78.6
赔款金额	万元	1741.7	2047.7	2458.1
企事业财产险	万元	268.2	438.2	505.8
运输工具险	万元	1418.7	1427.5	1534
货物运输险	万元	27.5	29.8	58.7
家庭财产险	万元	23.5	26.0	39.6
其他险	万元	—	4.80	46.5
赔案件数	件	4156	4627	5214
赔付率	%	50.44	53.17	56.59

十三、教育、科技和文化

历年各级学校在校学生数

单位：人

	2000年	2001年	2002年
总 计	211071	212463	215679
一、高等学校	5644	4866	7357
二、中等学校	78792	82714	83324
其中：中专学校	3285	3245	3237
普通中学	75507	76467	80087
三、小学	129035	124883	121657

各类专业技术人员数

	2000年	2001年	2002年
总 计	17511	17226	16623
市	2584	2057	1891
县 区	6087	6155	6026
乡(镇)	8840	9014	8706
1、工程技术人员	1819	1160	1113
2、农业技术人员	1241	1090	1007
3、科学研究人员	60	58	56
4、卫生技术人员	2424	2453	2457
5、教学人员	10887	11154	11337
6、经济人员	251	140	108
7、会计人员	350	239	199
8、统计人员	40	25	23
9、图书、档案、 文博人员	105	103	98
10、新闻出版人员	61	79	67
11、律师、公证人员	37	22	12
12、体育人员	23	20	21
13、艺术人员	89	79	61
14、其它	124	76	64

全市各级各类
(2002年)

		学校数	招生数	毕业班 学生数	在 校 学生数	教职工 人 数
合 计		805	53731	48476	208322	12263
小 学		689	21230	22960	121657	6028
普通 中学	小 计	104	29842	24171	80087	5426
	高 中	12	8082	5540	19136	
	初 中	92	21760	18631	60951	5426
农职业中学		7	1607	670	3191	375
普通中专		4	1032	675	3237	397
特殊教育		1	20		150	37

学校综合情况

单位：人、%

合计	其中：专任教师									专任教师合格率
	学 历					职 称				
	研究生	本科	专科	高中毕业	其他	高级	中级	初级	其他	
11043		1422	5085	4402	129	2921	6412	635	1075	
5805		61	1613	4011	120	2685	2706	7	407	97.93
4687	5	1092	3233	352	5	159	3361	537	630	
1020	2	680	337	1		126	790	40	64	66.86
3667	3	412	2896	351	5	33	2571	497	566	90.29
290		112	154	20	4	14	237	9	30	38.62
232		153	67	12		50	92	82	8	65.95
29		4	18	7		13	16			

全市普及初等及九年
(2002年)

	单位	合计	山丹
初等义务教育			
学龄儿童人数	人	107934	18876
在校学龄人数	人	107699	18853
入学率	%	99.78	99.88
年初学生数	人	124883	19492
年末学生数	人	124462	19485
巩固率	%	99.66	99.96
九年义务教育			
学龄儿童人数	人	53376	7169
在校学龄人数	人	52358	7033
入学率	%	98.09	98.10
年初学生数	人	61591	8143
年末学生数	人	60173	7943
巩固率	%	97.70	97.54
实际毕业人数	人	19117	2416
毕业率	%	100.00	100.00

义务教育基本情况

民 乐	甘 州 区	临 泽	高 台	肃 南
21975	41411	11269	11571	2832
21901	41411	11269	11544	2721
99.66	100.00	100.00	99.77	96.08
29945	47002	12845	12522	3077
29641	46966	12827	12471	3072
98.98	99.92	99.86	99.59	99.84
10813	17605	8620	8032	1137
10490	17359	8420	7933	1123
97.01	98.60	97.68	98.77	98.77
9272	22546	9577	10077	1976
8808	22284	9405	9801	1932
95.00	98.84	98.20	97.26	97.77
2165	8210	2785	3008	533
100.00	100.00	100.00	100.00	100.00

文化事业机构

(2002年)

		单位	合计	山丹	
合 计	机 构	个	115	14	
	人 员	人	334	49	
文 化 部 门	群艺馆	机 构	个	1	
		人 员	人	22	
	图书馆	机 构	个	6	1
		人 员	人	61	9
	文化馆	机 构	个	6	1
		人 员	人	51	7
	博物馆	机 构	个	5	1
		人 员	人	80	9
	乡镇镇文化站	机 构	个	97	11
		人 员	人	120	24

和人员情况

民 乐	甘州区	临 泽	高 台	肃 南	市 直
17	25	11	15	32	1
33	118	31	32	49	22
					1
					22
1	1	1	1	1	
5	25	7	9	6	
1	1	1	1	1	
7	16	7	6	8	
1	1		1	1	
5	55		5	6	
14	22	9	12	29	
16	22	17	12	29	

有线电视台及
(2002年)

		单位	合计	山丹	
有线电视	系统内用户	万户	17.56	2.33	
电 视 覆 盖 情 况	综 合	万人	124.67	19.48	
		%	98.62	97.99	
	中央台 第一套节目	覆盖人口数	万人	120.72	19.28
		覆 盖 率	%	95.5	96.98
	省级台 第一套节目	覆盖人口数	万人	116.15	17.9
		覆 盖 率	%	91.88	90.04
	市区组合 节 目	覆盖人口数	万人	63.47	16.91
		覆 盖 率	%	50.21	85.06

电视覆盖情况

民乐	甘州区	临泽	高台	肃南	市直
1.5	5.5	3.1	3	0.53	1.6
22.82	48.3	14.69	15.95	3.43	
95	100	100	100	96.08	
19.21	48.3	14.69	15.95	3.29	
79.98	100	100	100	92.16	
16.81	48.3	14.69	15.95	2.5	
69.98	100	100	100	100	
21.62		14.69	9.25	1	
90.01		100	57.99	28.01	



十四、体育、卫生

全市体育事业发展情况

	单位	2000年	2001年	2002年
全市体育人口	万人	63.80	42.00	54.84
占总人口比重	%	50.60	33.23	42.85
市县区机关、企业、农村共举办各类比赛	次	370	930	2416
参加人数	万人次	21	19.67	16.38
全市达到《国家体育锻炼标准》的达标率	%	97.24	97.24	97.22
全市等级运动员	人	107	110	120
全市等级裁判员	人	292	300	315
全市有中等体育运动的学校	所	1	1	1
全市青少年儿童业余体校	所	6	6	6
省级传统项目学校	所	8	8	8
全市组建派出代表队	个	6	5	5
参加运动员	个	97	79	115
全市共获全省各类比赛的奖牌	枚	38	23	74
其中：金牌	枚	10	4	28
银牌	枚	14	9	28
铜牌	枚	14	10	18
打破全省最高记录	人次/项目			

全市卫生机构、床位、人员数

单位：个、张、人

指 标	2000年	2001年	2002年
一、卫生机构合计	349	349	1197
其中：市县区医院	20	20	23
市县区防疫站	7	7	7
市县区妇幼保健站	7	7	7
农村乡镇级卫生院	64	64	86
其他卫生机构	103	251	1074
二、床位数合计	3038	2989	3425
其中：市县区医院	2277	1871	1637
三、卫生人员合计	4609	4069	5973
其中：医生	1815	1253	2848

十五、民政、司法和档案

社会福利事业

(2002年)

	单位	合 计	山 丹
一、民政部门办福利院	个	1	
二、城乡集体办敬老院	所	65	10
1、工作人员	个	160	46
2、床位数	张	1294	135
3、收养人数	人	664	98
其中：老人	人	578	85
三、烈士纪念建筑物管理单位 烈士纪念处	处	4	

社会救济

(2002年)

	单位	合 计	山 丹
一、困难户合计	人	121400	37491
其中：城镇困难户	人	25205	7831
农村困难户	人	96195	29660
二、散居孤老、残、幼合计	人		
(一)城镇孤老残幼人数	人		
(二)农村孤老残幼人数	人		

单位基本情况

民 乐	甘州区	临 泽	高 台	肃 南	市 属
					1
13	20	8	11	3	
26	41	16	28	3	
255	395	134	360	15	
136	170	89	156	15	
116	150	78	139	10	
		1	1	2	

对象情况

民 乐	甘州区	临 泽	高 台	肃 南
22677	44698	4025	11178	1331
2307	10624	2068	1663	712
20370	34074	1957	9515	619

农村享受补助、
(2002年)

	单位	合 计	山 丹
一、农村社会贫困户救济情况			
1、临时救济人次数	万人次	4.3	0.7
2、国家定量救济人数	人	32	
3、得到给予补助金额	万元	168.05	49.6
二、农村社会散居孤老残幼救济			
1、集体供给人数	人	820	423
其中：老人	人		
2、集体供给金额	万元	104.2	48.7

城镇享受补助、
(2002年)

	单位	合 计	山 丹
一、城镇社会困难户救济			
1、临时救济人次数	人次	632	
2、国家定期救济人数	人次		
二、城镇精减退职老职工	人		
1、享受40%救济年末人数	人		
2、享受定期定量救济人数	人		
三、城镇最低保障对象			
1、保障人数	人	25205	7831
2、保障资金	万元	1624	450.3

救济人员情况

民 乐	甘 州 区	临 泽	高 台	肃 南
1	1.8		0.5	0.3
19				13
5	112.20		0.25	1
247	150			
37.5	18			

救济人员情况

民 乐	甘 州 区	临 泽	高 台	肃 南
122	80	40	390	
2307	10624	2068	1663	712
165.4	645.4	202.1	111.4	49.4

律师、公证工作

(2002年)

	单位	合 计	山 丹
一、律师工作			
律师事务所	所	13	1
律师工作者	人	62	3
其中：专职	人	58	3
兼职(特邀)	人	4	
聘请担任常年法律顾问	人	107	10
民事代理	件	368	9
二、公证工作			
公证处	个	7	1
公证人员	人	26	4
其中：公证员	人	22	3
公证件数	件	1741	620
其中：	件	1130	543
民事关系公证	件	515	77
涉外公证	件	93	
涉台公证	件	3	
三、人民调解工作			
专职司法助理员	人	80	11
人民调解委员会	个	1108	158
调解人员	人	4358	867
调解民间纠纷	件	4520	115

基本情况

民 乐	甘州区	临 泽	高 台	肃 南	市 属
1	2	1	1	1	6
3	12	3	1	1	40
3	11	3	1		37
	1				3
7	11	4	3		72
18	52	30	32		227
1	1	1	1	1	1
3	6	2	4	2	5
3	5	2	2	2	5
27	434	232	11	105	213
20	210	184	65	7	101
70	51	48	45	98	70
	3				42
14	27	9	12	1	
243	280	110	171	140	
1089	860	729	405	408	
780	1857	608	893	267	

全市档案局、馆、学会基本情况

(2002年)

	计算单位	全市实有数
一、档案机构(处、局)	个	7
档案馆	个	8
二、档案局人数	人	19
档案馆人数	人	37
专业技术职能人员	人	9
其中：副研究馆员	人	
馆员	人	4
助理馆员	人	1
管理员	人	4
四、馆藏全部档案		
全宗	个	523
案卷	卷	197630
录音、录像、影片档案	盘	1117
照片档案	张	6365
五、本年度进馆档案	卷	6959
六、本年录音、录像、影片档案		
照片档案	张	391
七、馆藏档案历史分期：		
建国前档案	卷(件)	3636
明清时期档案	卷(件)	7
建国后档案	卷(件)	193994
八、馆藏资料	册	60054
九、本年历用档案资料	卷(件)	12325
其中：利用档案	人(次)	4082
利用档案	卷	11382
利用资料	人(次)	434
利用资料	卷	943
十、档案馆总建筑面积	平方米	6789.27
其中：库房面积	平方米	3386.90
十一、档案学会	个	2
会员小组	个	6
会员	人	92

十六、物价、环境保护及其它

甘州区城市居民消费价格指数

(2002年)

单位：%

	同期比	环比	累计比
居民消费价格总指数	102.1	103.1	99.9
非食品价格指数	104.5	102.6	101.4
服务项目价格指数	114.8	101.1	120.4
扣除鲜菜鲜果总指数	102.2	102.5	100.2
消费品价格指数	99.7	103.5	96.2
一、食品	97.2	104.3	96.9
二、烟酒及用品	105.9	100.2	97.6
三、衣着	102.2	108.8	94.1
四、家庭设备用品及维修服务	101.1	100.0	98.6
五、医疗保健和个人用品	98.5	100.2	101.4
六、交通和通讯	115.6	100.7	114.8
七、娱乐教育文化用品及服务	110.8	100.0	105.8
八、居住	100.4	103.9	98.8

民乐县农村居民消费价格指数

(2002年)

单位：%

	同期比	环比	累计比
居民消费价格总指数	98.8	100.4	100.1
非食品价格指数	99.8	100.7	100.4
服务项目价格指数	103.8	100.0	105.5
扣除鲜菜鲜果总指数	99.3	100.5	100.1
消费品价格指数	98.1	100.5	99.3
一、食品	96.7	99.8	99.6
二、烟酒及用品	99.1	100.0	102.6
三、衣着	100.2	104.1	100.4
四、家庭设备用品及维修服务	98.6	100.0	99.3
五、医疗保健和个人用品	97.8	100.0	98.8
六、交通和通讯	103.9	100.0	100.6
七、娱乐教育文化用品及服务	98.3	100.0	100.4
八、居住	101.6	100.0	100.3

全省各市州地城镇居民可支配收入

	单位	2000年	2001年	2002年	2002年比2001年 增 减 (±%)
全 省	元	4916.25	5382.91	6151.42	14.3
兰州市	元	5850.17	6324.75	6554.74	3.6
天水市	元	4583.42	4907.44	5420.30	10.1
平凉市	元	4400.45	4760.82	5467.52	14.8
酒泉市	元	5429.03	6321.54	6951.96	10.0
武威市	元	4739.03	4972.86	5122.75	3.0
金昌市	元	6503.75	8000.01	8233.35	2.9
嘉峪关市	元	6749.84	7466.63	7577.24	1.5
白银市	元	5289.10	5605.09	5902.25	5.3
定西地区	元	4049.50	4439.95	5014.55	12.9
庆阳市	元	4198.88	4588.94	5124.41	11.7
临夏州	元	3258.21	3193.96	3751.61	17.5
张掖市	元	4540.71	5400.31	5960.00	10.4
陇南地区	元	3964.58	4324.68	4770.80	10.3
甘南州	元	3221.80	3511.84	3754.67	6.9

全市分县区城镇居民可支配收入

	单位	2000年	2001年	2002年	2002年比2001年 增 减 (±%)
甘州区	元	4541	5400	5960	10.4
肃南县	元	4690	5140	5791	12.7
民乐县	元	4650	5035	5338	6.0
临泽县	元	4760	5170	5480	6.0
高台县	元	4620	5020	5326	6.1
山丹县	元	4750	5135	5446	6.1

环境(生态)保护和资源综合利用（一）

指 标	单位	2001年	2002年
一、污染物排放总量控制			
1、化学需氧量排放量	万吨	1.44	1.37
2、工业废水中有毒有害污染物排放量	吨	0.264	0.48
3、二氧化硫排放量	万吨	1.17	1.03
4、烟尘排放量	万吨	0.92	0.79
5、工业粉尘排放量	万吨	1.18	1.19
6、工业固体废物排放量	万吨	22.82	15.77
二、污染治理与废物资源			
1、工业用水重复利用率	%	45	63.29
2、工业固体废物综合利用率	%	70	38.11
三、生态环境保护与建设			
“三化”草地治理面积	万公顷	2.00	4.5

环境(生态)保护和资源综合利用（二）

指 标	单位	2001年	2002年
四、水资源保护与利用			
1、城市取水量	亿吨	0.61	0.562
2、农村取水量	亿吨	21.20	18.161
3、地面水质达标率	%	94.4	1.00
4、饮用水源水质达标率	%	100	100
五、环境保护质量指标			
总悬浮微粒年日均值	mg/m ³	0.554	0.40
二氧化硫年日均值	mg/m ³	0.120	0.086
区域环境噪声平均值	dB	53.9	52.7
交通干线噪声平均值	dB	69.8	69.5

十七、附 录

甘肃省各市、州、地国民经

指 标	国内生产 总值(亿元)		第一产业 增加值(亿元)		第二产业 增加值(亿元)	
	绝对数	位 次	绝对数	位次	绝对数	位次
兰 州 市	386.78	1	17.68	7	201.40	1
嘉峪关市	23.76	13	0.83	14	18.38	10
金 昌 市	45.20	11	5.25	13	31.46	6
白 银 市	95.00	3	13.70	10	49.70	2
天 水 市	97.50	2	18.00	6	40.80	4
武 威 市	78.47	5	24.93	2	24.87	8
酒 泉 市	92.84	4	19.58	4	41.28	3
张 掖 市	75.66	6	27.50	1	23.70	9
定西地区	52.13	9	21.85	3	12.75	12
陇南地区	47.27	10	16.60	9	13.01	11
平 凉 市	72.78	7	19.54	5	25.01	7
庆 阳 市	70.10	8	17.41	8	33.63	5
临 夏 州	33.24	12	10.91	11	11.06	13
甘 南 州	16.76	14	6.49	12	3.52	14

注：张掖市农村经济指标含军马局数。

济主要指标及位次（一）

第三产业 增加值(亿元)		耕地面积 (万亩)		农业总产值 (亿元)	
绝对数	位次	绝对数	位次	绝对数	位次
167.70	1	318.86	8	29.30	9
4.55	14	4.26	14	1.18	14
8.49	12	68.55	13	8.72	13
31.60	4	446.72	5	23.19	10
38.70	2	573.27	4	30.02	7
28.67	5	383.91	7	39.17	2
31.99	3	168.2	11	30.99	6
24.52	7	278.95	9	43.8	1
17.53	10	772.28	1	35.14	3
17.66	9	433.96	6	29.33	8
28.23	6	579.09	3	32.74	5
19.06	8	659.97	2	33.65	4
11.27	11	214.8	10	16.75	11
6.75	13	101.31	12	8.84	12

甘肃省各市、州、地国民经

指 标	粮食产量 (万吨)		油料产量 (万吨)		大牲畜存栏 (万头)	
	绝对数	位 次	绝对数	位次	绝对数	位次
兰 州 市	37.54	10	1.99	9	13.83	12
嘉峪关市	0.49	14	0.02	14	0.44	14
金 昌 市	19.63	12	0.60	13	6.94	13
白 银 市	54.44	8	1.81	10	26.11	10
天 水 市	69.74	7	3.75	6	45	8
武 威 市	85.08	3	4.81	3	57.13	4
酒 泉 市	32.89	11	0.81	12	19.52	11
张 掖 市	78.71	4	6.10	2	46.69	7
定西地区	74.71	6	4.58	4	55.76	5
陇南地区	75.48	5	2.46	7	65.07	2
平 凉 市	86.33	2	4.12	5	59.2	3
庆 阳 市	105.57	1	7.05	1	50.11	6
临 夏 州	45.16	9	2.30	8	28.01	9
甘 南 州	9.62	13	1.24	11	99.91	1

济主要指标及位次（二）

生猪存栏 (万头)		羊只存栏 (万只)		规模以上工业增加值 (亿元)	
绝对数	位次	绝对数	位次	绝对数	位次
40.26	7	42.25	9	142.00	1
1.2	14	2.6	14	16.50	6
8.84	13	40.64	10	24.44	5
53.73	6	88.88	6	28.86	2
57.15	4	18.63	13	12.17	7
81.61	2	157.37	4	9.38	9
29.82	10	169.04	1	27.15	3
54.64	5	161.39	3	8.31	10
91.8	1	67.53	8	3.99	13
80.29	3	27.97	11	6.78	11
40.02	8	27.21	12	9.47	8
36.94	9	135.96	5	27.01	4
22.42	11	71.7	7	5.51	12
20.9	12	168.48	2	2.07	14

甘肃省各市、州、地国民

指 标	财政收入 (亿元)		地方财政收入 (亿元)		财政支出 (亿元)	
	绝对数	位 次	绝对数	位 次	绝对数	位 次
兰 州 市	38.89	1	21.06	1	34.04	1
嘉峪关市	6.5	5	2.64	10	2.47	12
金 昌 市	4.98	8	2.45	11	5.34	11
白 银 市	9.85	2	3.66	6	11.03	8
天 水 市	8.55	4	4.02	4	19.28	2
武 威 市	4.44	10	3.22	9	11.87	7
酒 泉 市	5.87	6	3.98	5	12.0	6
张 掖 市	4.83	9	3.40	7	10.75	9
定西地区	4.28	11	3.25	8	13.94	4
陇南地区	3.66	12	2.09	12	15.24	3
平 凉 市	5.66	7	4.16	3	13.51	5
庆 阳 市	8.76	3	4.31	2		
临 夏 州	2.21	13	1.38	13		
甘 南 州	1.6	14	1.09	14	9.34	10

经济主要指标及位次（三）

社会消费品零售 总额（亿元）		全社会固定资产 投资额(亿元)		城镇居民可 支配收入(元)	
绝对数	位次	绝对数	位次	绝对数	位次
189.55	1	194.54	1	6554.74	4
7.05	13	24.59	8	7577.24	2
11.55	11	17.65	11	8233.35	1
27.37	5	31.66	6	5902.25	6
34.01	2	31.75	5	5420.30	8
20.22	6	23.35	9	5122.75	10
29.94	3	46.02	2	6951.96	3
19.52	7	36.24	3	5960	5
18.51	8	20.98	10	5014.55	11
11.60	10	17.40	12	4770.80	12
29.65	4	24.65	7	5467.52	7
16.67	9	35.05	4	5124.41	9
11.18	12	11.96	13	3751.61	14
6.36	14	7.81	14	3754.67	13

甘肃省各市、州、地国民

指 标	农民人均纯收入 (元)		金融机构存款余额 (亿元)	
	绝对数	位 次	绝对数	位次
兰 州 市	2268.00	5	896.05	1
嘉峪关市	3514.20	2	40	13
金 昌 市	3051.30	4	47.17	11
白 银 市	1688.40	7	82.39	6
天 水 市	1250.20	12	109.44	3
武 威 市	2132.80	6	81.65	5
酒 泉 市	3688.00	1	155.2	2
张 掖 市	3091.80	3	66.77	9
定西地区	1412.80	10	54.81	10
陇南地区	1055.70	14	59.15	8
平 凉 市	1499.50	8	76.61	7
庆 阳 市	1428.60	9	94.77	4
临 夏 州	1124.10	13	40.23	12
甘 南 州	1266.30	11	18.29	14

经济主要指标及位次（四）

金融机构贷款余额 (亿元)		居民储蓄存款余额 (亿元)		年末总人口 (万人)	
绝对数	位次	绝对数	位次	绝对数	位次
789.21	1	394.28	1	296.39	2
51.9	9	24.4	13	16.83	14
36.94	12	37.05	11	45.85	13
81.89	3	57.54	6	174.68	9
74.49	4	77.11	3	343.20	1
68.27	5	60.33	5	193.45	7
64.9	6	101.87	2	96.20	11
60.40	7	46.95	7	126.91	10
48.1	10	41.01	9	296.15	3
37.79	11	39.02	10	268.72	4
88.84	2	46.81	8	222.18	6
55.63	8	74.84	4	254.80	5
34.28	13	31.11	12	190.79	8
10.95	14	10.76	14	66.43	12

2002年全国各省、自治区、

	国内生产总值 (亿元)			第一产业增加值 (亿元)		
	位次	2002年	比上年增长 (%)	位次	2002年	比上年增长 (%)
全 国		102398.00	8.0		14883.00	2.9
北 京	15	3130.02	10.2	26	95.50	5.0
天 津	21	2022.60	12.5	28	83.85	6.1
河 北	6	6076.64	9.6	6	950.16	4.6
山 西	22	2001.75	10.8	25	195.00	12.0
内 蒙 古	24	1724.84	11.6	18	371.98	4.8
辽 宁	7	5458.22	10.2	13	588.00	8.0
吉 林	18	2242.96	9.5	16	456.10	6.3
黑 龙 江	13	3901.50	10.3	17	447.00	8.1
上 海	8	5408.76	10.9	27	88.24	3.0
江 苏	2	10636.32	11.6	3	1122.56	3.5
浙 江	4	7670.00	12.3	10	680.00	3.3
安 徽	14	3569.00	8.9	8	773.09	3.9
福 建	11	4681.97	10.5	11	663.00	2.7
江 西	16	2450.00	10.5	14	536.00	4.4
山 东	3	10550.00	11.6	1	1390.00	2.5

直辖市主要经济指标（一）

第二产业增加值 (亿元)			第三产业增加值 (亿元)		
位次	2002年	比上年增长 (%)	位次	2002年	比上年增长 (%)
	52982.00	9.9		34533.00	7.3
15	1114.44	8.8	9	1920.08	11.4
17	978.75	14.3	18	960.00	11.2
5	3033.92	10.6	7	2092.56	10.5
16	1050.80	11.9	23	755.95	8.9
24	729.86	16.5	24	623.00	10.5
7	2611.78	9.9	6	2258.44	11.1
18	964.55	10.5	20	822.31	10.1
10	2188.49	10.7	14	1266.01	10.1
8	2564.69	12.1	5	2755.83	10.0
2	5546.57	13.8	2	3967.19	11.0
4	3925.00	13.3	4	3065.00	13.4
14	1552.21	10.8	15	1243.69	9.8
11	2159.94	14.2	11	1859.03	9.4
20	938.24	18.3	17	975.76	6.9
3	5309.00	14.8	3	3851.00	10.6

2002年全国各省、自治区、

	国内生产总值 (亿元)			第一产业增加值 (亿元)		
	位次	2002年	比上年增长 (%)	位次	2002年	比上年增长 (%)
河南	5	6163.15	9.5	2	1282.00	4.5
湖北	9	4975.63	9.1	9	707.00	2.0
湖南	12	4340.94	9.0	7	847.29	2.6
广东	1	11674.40	10.8	5	1023.87	3.2
广西	17	2434.75	10.2	12	591.42	7.0
海南	28	602.69	9.2	23	229.23	9.2
重庆	23	1971.10	10.3	19	315.78	4.1
四川	10	4875.12	10.6	4	1027.62	4.8
贵州	26	1180.02	9.1	22	280.52	2.2
云南	19	2231.88	8.1	15	469.94	3.7
西藏						
陕西	20	2035.96	9.7	21	303.79	4.2
甘肃	27	1161.00	9.4	24	214.00	5.8
青海	29	341.03	12.4	30	44.89	4.5
宁夏	30	329.70	10.2	29	52.90	6.1
新疆	25	1598.28	8.1	20	305.00	5.0

直辖市主要经济指标（二）

第二产业增加值 (亿元)			第三产业增加值 (亿元)		
位次	2002年	比上年增长 (%)	位次	2002年	比上年增长 (%)
6	2953.33	11.5	8	1927.82	10.0
9	2446.05	10.3	12	1822.58	10.3
13	1737.20	10.9	13	1756.45	10.5
1	5856.89	12.1	1	4793.64	11.1
22	847.61	10.5	16	995.72	11.9
30	122.79	11.5	28	250.67	8.1
23	826.45	13.8	19	828.87	9.2
12	1982.44	14.3	10	1865.06	10.0
27	474.47	13.6	26	425.03	9.0
19	955.99	9.8	22	805.95	8.8
21	925.78	12.2	21	806.39	9.2
26	530.15	10.8	27	416.85	9.6
28	152.58	16.4	29	143.56	10.8
29	150.80	12.5	30	126.00	9.4
25	672.10	8.4	25	621.18	9.6

2002年全国各省、自治区、

	人均国内生产总值 (元)		规模以上工业增加值 (亿元)		
	位次	2002年	位次	2002年	比上年增长 (%)
全 国				31482.0	12.6
北 京	2	27097	13	823.3	8.0
天 津	3	22068	14	822.8	17.8
河 北	11	9062	7	1406.7	14.0
山 西	21	6070	19	608.7	16.8
内 蒙 古	16	7222	23	368.1	19.1
辽 宁	8	13000	8	1376.2	13.1
吉 林	14	8405	17	644.4	18.6
黑 龙 江	10	10200	9	1280.6	12.0
上 海	1	40503	5	2196.2	13.9
江 苏	6	14397	2	3536.3	15.7
浙 江	4	16570	4	2356.5	19.0
安 徽	25	5623	16	656.1	15.3
福 建	7	13505	11	1047.1	20.1
江 西	24	5827	25	360.3	16.1
山 东	9	11600	3	3502.5	17.3

直辖市主要经济指标（三）

全社会固定资产投资 (亿元)			社会消费品零售总额 (亿元)		
位次	2002年	比上年增长 (%)	位次	2002年	比上年增长 (%)
	32942.00	17.4		40911.0	8.8
6	1681.58	19.2	11	1744.8	9.5
18	703.71	14.9	17	941.4	13.1
10	1161.57	7.0	9	1968.3	10.7
21	675.97	22.9	19	755.0	11.1
22	618.21	47.8	22	606.0	12.8
8	1315.86	12.8	5	2258.4	11.0
20	693.42	19.5	29	108.2	10.9
14	906.55	7.2	14	1320.0	10.1
5	1970.15	9.8	8	2035.2	9.3
2	2320.04	26.3	2	3215.8	12.1
3	2296.55	22.2	4	2878.0	12.6
15	791.99	20.1	15	1228.7	7.5
12	964.46	9.4	13	1663.3	10.5
24	611.55	47.2	18	832.7	9.1
4	2288.68	27.1	3	3181.9	12.2

2002年全国各省、自治区、

	人均国内生产总值 (元)		规模以上工业增加值 (亿元)		
	位次	2002年	位次	2002年	比上年增长 (%)
河 南	18	6434	6	1430.8	14.2
湖 北	13	8309	10	1199.0	12.3
湖 南	17	6565	15	709.2	16.1
广 东	5	14909	1	4224.6	15.0
广 西	28	5062	24	367.0	12.3
海 南	15	7804	30	68.5	19.1
重 庆	20	6353	21	397.4	15.2
四 川	23	5767	12	915.3	17.2
贵 州	30	3091	27	270.4	12.1
云 南	27	5178	18	632.1	8.1
西 藏			31	10.3	5.0
陕 西	26	5524	20	530.6	14.5
甘 肃	29	4493	26	340.6	10.6
青 海	19	6424	29	80.1	14.6
宁 夏	22	5800	28	92.2	13.6
新 疆	12	8365	22	369.9	8.4

直辖市主要经济指标（四）

全社会固定资产投资 (亿元)			社会消费品零售总额 (亿元)		
位次	2002年	比上年增长 (%)	位次	2002年	比上年增长 (%)
11	1116.08	14.2	7	2189.0	10.6
9	1259.47	13.6	6	2198.4	11.3
13	906.83	19.0	12	1678.9	11.1
1	3022.88	8.5	1	5013.6	11.0
25	542.16	18.3	16	1025.5	9.6
29	188.41	9.6	27	204.4	9.0
17	735.91	29.4	21	702.0	9.1
7	1408.09	20.4	10	1850.1	10.1
26	527.62	27.6	26	416.0	10.1
23	612.79	19.3	25	416.2	10.1
31	109.42	28.7	31	53.0	
16	750.60	18.7	20	728.0	9.5
27	448.87	17.0	24	433.5	9.6
28	205.21	15.3	30	101.0	11.8
30	173.14	14.0	28	108.8	10.0
19	700.26	15.1	23	442.9	9.0

2002年全国各省、自治区、

	出口总额 (亿美元)			城镇居民人均可支配收入 (元)		
	位次	2002年	比上年增长(%)	位次	2002年	比上年增长(%)
全 国		3255.69	22.3		7702.80	13.85
北 京	7	126.15	7.0	2	12462.48	13.45
天 津	9	115.73	21.9	5	9337.56	11.60
河 北	10	45.95	16.2	17	6679.68	11.60
山 西	18	16.62	13.2	24	6234.36	20.70
内 蒙 古	26	8.07	28.7	29	6051.24	14.60
辽 宁	8	123.65	12.3	19	6524.52	15.80
吉 林	17	17.68	21.0	22	6260.16	18.10
黑 龙 江	15	19.87	23.3	27	6100.32	16.00
上 海	3	320.46	16.0	1	13249.80	11.50
江 苏	2	384.71	33.2	7	8177.64	10.88
浙 江	4	294.19	28.0	3	11715.60	15.60
安 徽	12	24.53	7.5	30	6032.40	11.10
福 建	6	173.73	24.8	6	9189.36	11.20
江 西	24	10.52	1.3	20	6335.64	18.60
山 东	5	211.09	16.5	9	7614.48	7.20

直辖市主要经济指标（五）

农民人均纯收入 (元)			人口自增率 (‰)	
位次	2002年	比上年增长 (%)	位次	2002年
	2476	4.6		6.45
2	5880	17.0	2	0.90
4	4279	8.4	4	1.45
10	2685	3.1	16	5.28
18	2150	9.9	21	6.72
22	2086	5.7	10	3.68
9	2751	7.5	3	1.34
15	2361	8.2	8	3.19
13	2405	5.5	7	2.54
1	6224	6.0	1	-0.54
5	3996	5.6	5	2.18
3	4940	7.8	11	3.79
19	2118	4.9	18	6.03
7	3539	4.7	17	5.78
16	2307	3.4	24	8.72
8	2948	5.1	14	4.55

2002年全国各省、自治区、

	出口总额 (亿美元)			城镇居民人均可支配收入 (元)		
	位次	2002年	比上年增长(%)	位次	2002年	比上年增长(%)
河 南	13	21.19	24.3	23	6245.40	14.20
湖 北	14	20.98	16.8	16	6788.64	11.00
湖 南	16	17.95	2.4	13	6958.56	9.80
广 东	1	1184.65	24.1	4	11137.20	9.10
广 西	19	15.07	22.0	10	7315.32	9.70
海 南	25	8.19	2.7	15	6822.72	12.10
重 庆	23	10.91	-1.0	12	7238.04	13.70
四 川	11	27.11	71.3	18	6610.80	10.00
贵 州	28	4.42	4.8	31	5944.08	11.82
云 南	20	14.30	14.9	11	7240.44	12.20
西 藏	31	0.81	-1.5	8	7760.00	9.00
陕 西	21	13.77	24.3	21	6330.84	15.40
甘 肃	27	5.49	15.4	26	6151.42	14.28
青 海	30	1.51	1.3	25	6170.52	11.11
宁 夏	29	3.28	-6.7	28	6067.44	15.47
新 疆	22	13.08	95.7	14	6898.56	15.70

直辖市主要经济指标（六）

农民人均纯收入 (元)			人口自增率 (%)	
位次	2002年	比上年增长 (%)	位次	2002年
17	2216	5.6	19	6.03
11	2444	3.9	6	2.21
14	2363	2.8	15	4.86
6	3912	3.8	23	8.21
23	2013	3.5	22	7.00
12	2423	8.8	25	9.48
21	2098	6.4	9	3.28
20	2108	6.1	12	3.90
30	1490	5.5	27	10.75
27	1609	5.0	26	10.60
31	1463	4.2	31	12.76
28	1596	7.0	13	4.12
29	1590	5.4	20	6.71
26	1668	7.1	30	11.70
24	1917	5.2	29	11.55
25	1863	8.9	28	10.87

